Η ΑΠΟΓΕΥΜΑΤΙΝΗ

ΚΑΘΗΜΕΡΙΝΗ ΕΦΗΜΕΡΙΣ ΟΙΚΟΝΟΜΙΚΗ ΠΟΛΙΤΙΚΗ ΚΑΙ ΤΩΝ ΕΙΔΗΣΕΩΝ

Διευθυνταί: ΑΛΕΞ. Β. ΩΡΟΛΟΓΑΣ - ΔΗΜ. Κ. ΤΣΟΥΡΚΑΣ | Έτος 8ον ◆ Αριθμός Φύλλου 2562 | Γραφεία Μητροπόλεως 42.-Αρ. τηλ. 38-81 ΘΕΣΣΑΛΟΝΙΚΗ | ΠΑΡΑΣΚΕΥΗ 21 Φεβρουαρίου 1941

«Ημείς οι Έλληνες εφέσαμεν πάντοτε υπεράνω της νίκης την δόξαν».

Ι. ΜΕΤΑΞΑΣ

ΕΛΛΗΝΙΚΗ ΑΡΧΕΙΑ ΜΕΓΑΛΟΝΗΣΟΥ ΣΥΛΛΟΓΟΣ ΒΙΒΛΙΟΘΗΚΗ-ΝΟΜΟΥ

ΜΕ ΤΗΝ ΝΕΑΝ ΕΜΦΑΝΙΣΙΝ

Κατόπιν εξαημέρου απουσίας, τα ιταλικά αεροπλάνα έκαμαν και πάλιν την εμφάνισίν των εις το μέτωπον. Ποΰ εκρύβησαν επί τόσον καιρόν και διατί οι αεροπόροι τοΰ Τσιάνο έδειξαν τόσην απροθυμίαν είνε μυστήριον. Έφθασαν όμως, επί τέλους, ροχθοΰντα, με μεγάλας προθέσεις, αλλά με αμφίβολον αποφασιστικότητα. Ήσαν αρκετά βομβαρδιστικά και συνωδεύοντο από ανάλογον αριθμόν μαχητικών αεροπλάνων. Τα τελευταία είχον ώς σκοπόν, να εμπλακοΰν με τα ιδικά μας και να αφήσουν εις τα βομβαρδιστικά ελεύθερον τον δρόμον διά την ήρεμον και ανενόχλητον δράσιν.

Και έγινεν ή συνάντησις εις τον ούρανόν τοΰ μετώπου. Τα ιδικά μας τα καταδιωκτικά ώρμησαν ακάθεκτα. Η συμπλοκή έγινε. Πέντε εχθρικά αεροπλάνα διελύθησαν εις τα ύψη, ή πληγέντα καιρίως, έπεσαν στροβιλιζόμενα, με το γνωστόν εκείνο σφύριγμα, το οποίον τόσον χαροποιεί τους καλυπτομένους. Έτερα δύο απεσύρθησαν έγκαίρως και εδραπέτευσαν εις χαμηλόν ύψος, με την χαρακτηριστικήν κίνησιν τοΰ πληγωμένου πτηνοΰ. Εκρύβησαν όπίσω από το ύψωμα και δεν μένει αμφιβολία ότι συνετρίβησαν εκεί κάπου, επάνω εις το έδαφος.

Η όλη συνοδεία, έτράπη κατόπιν εις φυγήν και ό επί κεφαλής των σμηνών, αφοΰ έσπειρε τα έπτά του αεροπλάνα, δά έκαμε την ενδουσιώδη του έκδεσιν, επί τη βάσει της οποίας, το πολεμικόν ανακοινωθέν τοΰ Ιταλικοΰ στρατηγείου, δά διακηρύξη με εκρηκτικήν υπερηφάνειαν, ότι ή φασιστική αεροπορία εβομβάρδισε θέσεις και συγκεντρώσεις εχθρικάς και ότι...«εν εκ των ημετέρων, δεν επέστρεψεν εις την βάσιν του».

Η ορμή αύτή της ελληνικής αεροπορίας, δεν αποτελεί κάτι, το οποίον πρέπει να εξετασθή μεμονωμένως. Είναι μία εκδήλωσις και αύτή, τοΰ όλου επιθετικοΰ πνεύματος τοΰ ελληνικοΰ στρατοΰ. Μία μορφή τοΰ δυναμισμοΰ πού εκδηλώνεται πλήρως ενarμονισμένος. Το πυροβολικόν μας εκμηδενίζει, εν τη γενέσει των τας επιδέσεις τοΰ εχθροΰ. Το πεζικόν, εκκαθαρίζει την περιοχήν και καταλαμβάνει νέας ισχυράς θέσεις. Η πρωτοβουλία διατηρείται πάντοτε, όχι μόνον εις το επίπεδον της δράσεως, αλλά και με εμφάνισιν απολύτου και συντριπτικής υπεροχής.

Ο εχθρός αποπειράται να συγκρατηθή έναγωνίως ρίπτων εις το σφαγείον τους Ιταλούς στρατιώτας και εναλλάσσων τα θύματα. Και προσπαθεί να συλλέξη πληροφορίας, δημοσιεύοντας εις διάφορα λαθρόβια φύλλα, επηρεαζόμενα παρ' αύτοΰ, διά να πείση την κοινήν γνώμην, όχι ότι ελπίζει εις μίαν οιανδήποτε νίκην, έστω και μικράν, αλλ' ότι όπως δήποτε, προσπαθεί να περιορίση την ορμητικότητα τοΰ αντιπάλου.

Εις τοιούτου είδους πενιχράς φιλοδοξίας μόνον ημπορεί να κατατείνη ό εγωϊσμός των ηγετών τοΰ ιταλικοΰ στρατεύματος. Και δεν υπάρχει περισσότερον ευγλωττος ομολογία ήττης, από την προσπάθειαν αύτήν. Άλλως τε, ό εχθρός, θεατής τοΰ καθημερινοΰ όλέθρου, γνώστης της χαλαρότητος των δυνάμεών του, είναι εις θέσιν καλλίτερον να εκτιμήση τα πράγματα.

ΚΑΘΕ ΑΠΟΓΕΥΜΑ

ΤΟ ΠΝΕΥΜΑ

Με τον πόλεμο χάσαμε την παλιά μας σκυθρωπότητα. Λάμπουν τα μάτια μας από τη συγκίνηση. Ξεφύγαμε από την τυπική σκέψη, από τη θεωρία, ζυγίζουμε τις λέξεις, ζοΰμε στην όζύνη και τον ενθουσιασμό της εποχής. Αλλ' έχουμε και μιά φοβερή μάστιγα, πού μάς τσλαιπωρεί όλη την ώρα: Την σάτυρα.

Έπεσαν άπάνω μας, πάρα πολλοί σατυρογράφοι σάν περονόσπορος. Κινοΰνται άπάνω στά φτερά τοΰ στίχου, περπατάνε με ρυθμό. Χιλιάδες είνε τά σατυρικά ποιήματα τοΰ πολέμου πού τυπώθηκαν ΐσαμε τώρα. Ο νέος Αίσχύλος πού θά άσχοληθή με το τεράστιο πολεμικά δράμα έξακολουθεί να είνε όκόμα κρυμμένος, άλλ' ό Αριστοφάνης ό νέος έκαμε την εμφάνισί του. τυπώνεται στίς έφημερίδες, κυκλοφορεί σέ φυλλάδια και είνε φτηνός, πεντηκοντάλεπτος. Καμμιά φορά παρουσιάζεται ρακένδυτος, από τά τραπέζια τοΰ καφενείου και μιλάει με στ'χους.

Υπάρχει ένας κανών πού όρίζει να κάνουν ποιήματα στην Ελλάδα, οί πιό άκατάλληλοι άνθρωποι. Είνε βέβαια κι' οί έξαιρέσεις, άλλά συνηθέστατα παριστάνουν τον ξύπνο και τον σπινθηροβόλο μερικοί πού δέν μπορείς να τούς ύποφέρης οΰτε μιά στιγμή όπλα σου, στην παρέα.

Χαζοί, τραυλοί, όλοι τύποι, πού δέν καταφέρνουν να συμπληρώσουν μιά φράσι, άγράμματοι μέ τή σφραγίδα της άνοησίας στό κούτελο, παρουσιάζονται έξαφνικά και άπροσδόκητα, μέ την άξίωσ. να σοΰ έπιδείξουν σχήμα και να σέ διασκεδάσουν. Διαβάζεις τά περισσότερα από τά ποιήματα αύτά και σέ πιάνει πονοκέφαλος κι' αίσθάνεσαι ότι καταποντίζεσαι μέσα στή βλακεία. Ό,τι φαντάζεται κανείς τό πιό άγοραΐο και τό πιό χοντρό, άδέξιο κι' άνυπόφορα, προσφέρεται μέ θάνατους όμοιοκαταληξίες.

Και σωτηρία από την εΰθυμη αύτή ποίησι δέν ύπάρχει. Χρόνια τώρα μάς βασανίζει μέ την επιθεώρησι. Ο πόλεμος την υπεδαύλισε και την έφούντωσε.

Ο ΒΡΑΔΥΝΟΣ

ΑΠΡΟΟΠΤΟΙ ΕΞΕΛΙΞΕΙΣ ΤΗΣ ΔΙΕΘΝΟΥΣ ΚΑΤΑΣΤΑΣΕΩΣ

ΑΙ ΙΤΑΛΙΚΑΙ ΗΤΤΑΙ ἐδημιούργησαν μίαν ΝΕΑΝ ΚΑΤΑΣΤΑΣΙΝ

ΑΝΕΤΡΑΠΗΣΑΝ ΑΡΔΗΝ ΣΧΕΔΙΑ ΠΡΟ ΠΟΛΛΩΝ ΕΤΩΝ ΕΚΠΟΝΗΘΕΝΤΑ

ΛΟΝΔΙΝΟΝ, 20 Φεβρουαρίου. (Ίδιαιτέρα ύπηρεσία).—Εις ραδιοφωνικήν όμιλίαν του ό επιφανής Άγγλος δημοσιολόγος κ. Ούίκαμ Στήντ, άλλοτε άνταποκριτής των «Τάιμς» τοΰ Λονδίνου εις την Ρώμην και επί μακράν σειράν έτών άρχισυντάκτης των, άνασκοπών την κατάστασιν εις τά άφρικανικά μέτωπα τοΰ πολέμου, άνέφερε μεταξύ άλλων τά έξης χαρακτηριστικά :)

«Ούδεμία ένδειξις ύπάρχει ότι ή φυγή των στρατευμάτων τοΰ Μουσολίνι εις την Αφρικήν δύναται να σταματήση. Εις την Λιβύην, εις την Αβησσυνίαν, εις την Ερυθραίαν—άν και εις την τελευταίαν αύτήν ηύτύχησε πρέπνα άναμένωμεν έκ μέρους των ισχυροτέρων άντίστασιν—οί Ιταλοί τρέπονται εις φυγήν μάλλον ή ύποχωροΰν. Ήδη άπό της παρελθούσης έβδομάδος προέβλεπα ότι οί Ιταλοί, άν έπρόκειτο ν' άποπειραθοΰν ν' άναχαιτίσουν την κεραυνοβόλον άγγλικήν προέλασιν είς την Ερυθραίαν, θ' άπεπειρώντο ν' άντιταθοΰν εις την περιοχήν μεταξύ Άγκορντάτ, Κερέν και Άσμάρας. Ένδέχεται—έλεγα — ν' άποπειραθοΰν άντίστασιν, παρ' όλον ότι άπώλεσαν μεγάλας ποσότητας πολεμοφοδίων, μεταφορικών μέσων και πυρομαχικών, διά νά μή άναφέρω και τάς άπωλείας των εις άνδρας. Χωρίς νά έχω άμεσον γνώσιν της Ερυθραίας ή της Αβησσυνίας, μοΰ έδόθη ή εύκαιρία νά μελετήσω λεπτομερώς τάς έκεί συνθήκας πρό 44 περίπου έτών, και όλαι αί τοπωνυμίαι πού άναφέρονται σήμερον εις τά πολεμικά άνακοινωθέντα περί των έπιχειρήσεων εις την Αφρικήν, μοΰ είνε τόσον οίκεΐαι, ώσάν νά πρόκειται περί θέσεων της ιδιαιτέρας πατρίδος μου.

Την 1ην Μαρτίου τοΰ 1896 ή ιταλική στρατιά ή όποία είχεν εισβάλη εις Αβησσυνίαν, είχε συντριβή ύπό ισχυράς δυνάμεως Αβησσυνών ύπό την άρχηγίαν τοΰ αύτοκράτορος Μενελίκ, όστις ύπεστηρίζετο ύπό της Γαλλίας και Ρωσσίας. Χιλιάδες Ιταλών έφονεύθησαν και χιλιάδες ήχμαλωτίσθησαν. Εγεννάτο τό ζήτημα κατά πόσον ό Μενελίκ συνεχίζων τάς έπιτυχίας του θά προήλαυνε διά μέσου τοΰ όροπεδίου της Ερυθραίας, θά κατελάμβανε την Ασμάρα και τό Κερέν, άν όχι και την Μασσάουαν, θά προσέβαλεν έν τών πλαγίων τό Άγκορνιάτ και

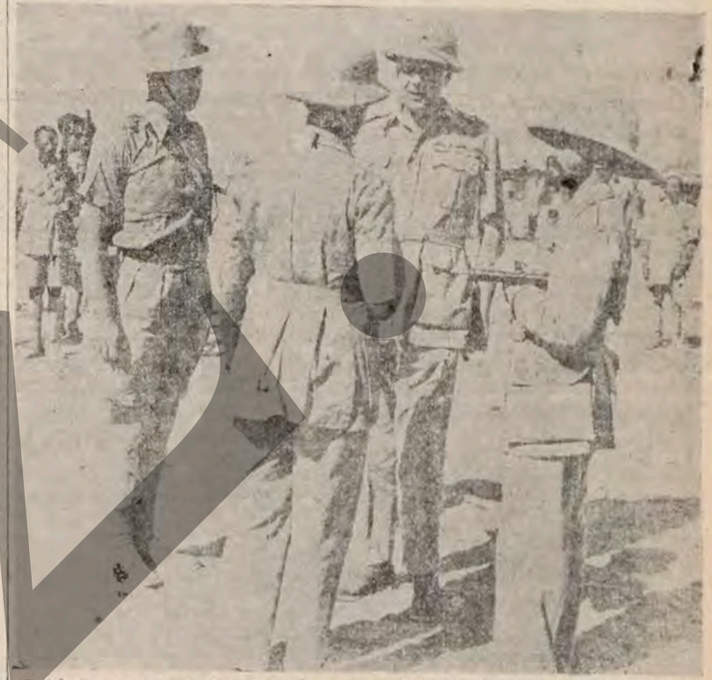

Ο Αύτοκράτωρ της Αβησσυνίας συνομιλών μετ' Άγγλων όξιωματικών κάπου εις τό μέτωπον τοΰ Κοτζάμ.

την Κασσάλα και θά ήνώνετο μέ τούς «Δερβίσες» τοΰ Μάντι, έναντίον τοΰ όποίου ήτοίμαζαν έπιχειρήσεις εις τό Σουδάν αί άγγλοαιγυπτιακαί δυνάμεις, ύπό τον στρατηγόν σέρ Χέρμπερτ Κίτσενερ. Έν τοιαύτη περιπτώσει ή θέσις τοΰ Κίτσενερ θ' άπέβαινε δυσχερής και θά ήπειλεΐτο και αύτή ή Αίγυπτος. Ένείχε λοιπόν τότε μεγάλην σημασίαν νά μή ένωθή ό Μενελίκ μέ τάς δυνάμεις τοΰ Μάντι. Πώς όμως θά κατώρθωναν τά συντετριμμένα ιταλικά στρατεύματα νά διατηρηθοΰν εις τάς θέσεις των έπί τοΰ όροπεδίου της Ερυθραίας; Την άνοιξιν τοΰ 1897 ή κατάστασις άπέβη διά τούς Ιταλούς έξαιρετικά κρίσιμος.

Η άγγλική κυβέρνησις είχεν άποστείλη πρός τον Μενελίκ μίαν άποστολήν ύπό τον λόρδον Ράνλεϋ Ρόντ, συνεργάτην τοΰ σέρ Έβελιν Μπήριγκ, τοΰ μετέπειτα λόρδου Κρόμερ, γενικοΰ πράκτορος της Μεγάλης Βρεττανίας έν Αίγύπτω. Χάρις άφ' ένός είς την διπλωματικήν δεξιοτεχνίαν τοΰ λόρδου Ρόντ και χάρις άφ' ετέρου εις τό άγγλικόν γόητρον έν Αιθιοπία ό λόρδος Ρόντ έπέτυχε ν' άποσπάση παρά τοΰ

(Συνέχεια εις την Β' σελίδα)

ΟΙ ΔΥΟ ΑΝΤΙΠΑΛΟΙ

Οί Ἰταλοί καί ἡμεῖς

ΔΙΑΛΕΞΙΣ ΤΟΥ κ. ΝΙΚ. Δ. ΚΑΡΥΔΑΚΗ

Τον Μάρτιον τοΰ 1821: Δύο λαοί της Μεσογείου εγείρονται την ιδίαν εποχήν διά την ιδέαν της ελευθερίας. Ό εις είμεθα ημείς· μία φούχτα άσύντακτος και άπειθάρχητος, σκλάβοι επί 400 χρόνια, με όπλα άρχέγονα, με ρόπαλα, με δικέλλας, με λοστούς, άντιμετωπίσαμεν τον στρατόν της πρώτης σχεδόν στρατιωτικής δυνάμεως τοΰ κόσμου κατά την τότε εποχήν. Και επολεμήσαμεν επί εννέα χρόνια και τα κατορθώματά μας έθάμβωσαν το φως των άστρων και ενικήσαμεν και ήλευθερώθημεν. Οί άλλοι ήσαν οί Ιταλοί· υπόδουλοι κατά μέγιστον μέρος των Αύστριακών εξηγέρθησαν και έκείνοι· το Πεδεμόντιον, το μόνον άπό μακροΰ ελεύθερον Ιταλικόν κράτος τότε, ήγήθη τοΰ άγώνος· στρατός πολυάριθμος, ήσκημένος, ένισχυθείς από χιλιάδας έθελοντών, με σύγχρονον όπλισμόν, ίππικόν, πυροβόλα, άξιωματικούς της καριέρας, στρατηγούς, φλογερούς λόγους, όρκους και υποσχέσεις.

Εις την πρώτην άφιμαχία με τούς Αύστριακούς, γενομένην τον *Μάρτιον* τοΰ 1821 περί το Ρεάτιον της Ιταλίας ό στρατός αύτός κατετροπώθη και υπεχώρησεν άτάκτως. Ίδού κώς περιγράφει ξένος ιστορικός συγγραφεύς, ό Γερμανός Όσκάρ Γέγκερ το έπαισχυντον αύτό θέαμα: «Έφευγον ενώπιον των Αύστριακών ώς λαγωοί διωκόμενοι ύπό θηρευτικοΰ πυρός, πρίν έτι συγκροτηθή μάχη. Άνευ άντιστάσεως προήλαυνον οί Αύστριακοί καταλαμβάνοντες την χώραν. Και ήτο δεινόν θέαμα! Όπλα και ξίφη και σημαίαι και τηλεβόλα και πάν ό,τι υπωδήποτε την φυγήν κωλύον άπερρίπτετο· φρούρια δέ και όχυρώματα έγκατελείποντο, ούδενός πολιορκοΰντος!».

Δέν νομίζετε ότι άντιγράφεται ή Πίνδος; Αλλά άς άναδράμωμεν όλίγον εις το παρελθόν διά νά γνωρίσωμεν καλλίτερον, έφ' όσον επιτρέπει ό περιωρισμένος χρόνος μιάς διαλέξεως, τον λαόν αύτόν, τον όποΐον ή Θεία Πρόνοια ήθέλησε νά άντιμετωπίση σήμερον ή Ένοπλος Ελλάς εις τά πεδία των μαχών διά νά καθαρισθοΰν επί τέλους άπαξ διά παντός τόσοι παλαιοί και νέοι λογαριασμοί μας. Σάς παρακαλώ δέ νά σημειώσετε ότι εις πάν ό,τι θά έχω τήνιμήν νάσάς έκθέσω ηκολουθησα τά πορίσματα της αύτ[illegible] επιστημονικής ιστορικής ερεύνης, χωρίς νά προσθέσω ούδέ κεραίαν υπερβολής.

Οί σημερινοί Ιταλοί, λαβόντες το όνομα άπό την όνομασίαν της Χερσονήσου των Ιταλία, λέξιν προερχομένην άπό την λέξιν της οστεϊκής γλώσσης Vitelium, ή όποία σημαίνει «χώρα των βωδιών» δέν έχουν άλλην σχέσιν μέ τούς άρχαίους Ρωμαίους, είμή μόνον ό,τι κατοικοΰν την ίδίαν μέ αύτούς χώραν. Είνε μίγμα διαφόρων λαών, οί όποΐοι άπό τοΰ 395 όπότε διηρέθη ή παλαιά Ρωμαϊκή αύτοκρατορία ύπό τοΰ Θεοδοσίου τοΰ Μενάλου εις την Ανατολικήν και Δυτικήν, και επί μίαν σχεδόν και ήμίσειαν χιλιετηρίδα, έκα. μναν επιδρομάς και έγκαθίσταντο εις την Ιταλικήν Χερσόνησον. Άπό των άρχών τοΰ Ε' μ.Χ; αίώνος και επί 150 έτη την καταλαμβάνουν και την υποδουλώνουν διαδοχικώς, πρώτον οί Βισιγότθοι ύπό τον Αλάριχον, κατόπιν οί Ούννοι ύπό τον Άττίλαν, οί Καρχηδόνιοι ύπό τον Γενσέριχον, οί Έρούλοι ύπό τον Όδάακρον και οί Όστρογότθοι ύπό τον Θεοδώριχον.

Άπηλευθερώθη έπειτα διά μικρών χρονικών διαστημα ύπό των Ελλήνων στρατηγών τοΰ Βυζαντίου Βελισσαρίου και Ναρσή και κατελήφθη πάλιν τό 568 άπό τούς Λογγοβάρδους ύπό τον Αλβοΐνον, οί όποΐοι την διήρεσαν εις μικρά δουκάτα, πριγκηπάτα και κρατίδια και παρέμειναν κυρίαρχοί της μέχρι τοΰ 800 όπότε κατελήφθη κατά μέρος ύπό των Φράγκων τοΰ Καρολομάγνου, πλήν της κεντρικής και νοτίας την όποίαν έξηκολούθουν κατέχοντες οί Λογγοβάρδοι και της νοτιωτάτης και τμήματος της άκτής την όποίαν κατείχον οί Έλληνες τοΰ Βυζαντίου.

Μετά τον θάνατον τοΰ Καρολομάγνου ήρχισαν μικροί άγώνες μεταξύ των διαφόρων διαδόχων και κατακτητών ή Ιταλική Χερσόννησος διεμελίσθη εις διάφορα δουκάτα, πριγκηπάτα και δημοκρατίας, ή Σαρδηνία και ή Σικελία κατελαμβάνοντο ύπό των Αράβων, ή Νότιος Ιταλία ύπό των Νορμανδών και ή Βόρειος έδηοΰτο ύπό των Ούγγρων. Η κατάστασις αύτή διήρκεσε μέχρι τοΰ 961 όπότε ή Ιταλία κατεκτήθη ύπό τοΰ Όθωνος τοΰ Α'. αύτοκράτορος τών Γερμανών. Ύπό την γερμανικήν κυριαρχίαν και έπιρροήν παρέμεινεν ή Ιταλία σχεδόν μέχρι των νεωτέρων χρόνων, τούς όποίους δυνάμεθα νά τοποθετήσωμεν εις τά μέσα τοΰ 19ου αίώνος.

Δέκα και τέσσαρες αίώνες δουλείας και ύποταγής άφησαν άνεξίτηλον το μελανόν στίγμά των εις την ψυχήν τοΰ λαοΰ αύτοΰ. Μισθοφόροι και μπράβοι διαφόρων κυρίων έριζόντων επί τοΰ εδάφους της πατρίδος των διά την κατοχήν τμημάτων τοΰ ίδίου αύτοΰ εδάφους, σμπίροι και σπιούνοι των ίδίων δυοεθνών των, λαός διατελών εις άδιαπέραστα σκότη άμαθείας, ιθύνουσαι τάξεις διατελοΰσαι εις μέγιστον σημείον καταπτώσεως, πλήρης έξαφάνισις πάσης πολιτικής ζωής, πλήρης έλλειψις έθνικής ένότητος, έμφύλιοι άγώνες, αύτήν την εικόνα παρουσίαζεν ή χώρα ή έκθρέψασα τον νόθον αύτόν λαόν, ό όποΐος έπεχείρησε νά μάς υποδουλώση σήμερον. Δέκα διάφοροι ξένοι κατακτηταί ένηλλάγησαν κατά τούς αίώνας αύτούς ιππεύοντες άνενόχλητοι επί τοΰ τραχήλου των Ιταλών,—Βισιγότθοι—Ούννοι—Καρχηδόνιοι—Έρούλοι—Όστρογότθοι—Λογγοβάρδοι—Άραβες—Φράγκοι—Νορμανδοί-Γερμανοί κατακτηταί, έκ των όποίων οί έννέα πρώτοι ήσαν βάρβαροι, συνανεμίχθησαν εις τό διάστημα των δεκατεσσάρων αύτών αίώνων μέ τούς κατοίκους της Ιταλικής χερσονήσου, διεσταυρώθησαν, συνεφύρθησαν και άπό τον συμφυρμόν αύτόν τον άτέρμονα έβγήκε μία άπόπειρα άνθρώπων χωρίς καθαράν φυλετικήν όμοιογένειαν, άνθρώπων οί όποΐοι διετήρησαν ώς κύριά των χαρακτηριστικά την ήθικήν ποταπότητα τοΰ μισθοφόρου, της δουλικής ψυχής την αίσχράν δειλίαν, την έκ της διασταυρώσεως μέ τόσους βαρβάρους κληροδοτηθείσαν ώμήν βαρβαρότητα.

ΑΥΡΙΟΝ: Τό Β'.

ΟΛΙΓΟΣΤΙΧΑ

⁂ Πέντε εχθρικά αεροπλάνα κατερρίφθησαν έντός δύο λεπτών στό μέτωπον.

— Είχαν μέρες νά έμφανισθοΰν οί... πετεινοί των αιθέρων.

— Και την πλήρωσαν γιά καλά την έμφάνισι.

— Παρά την κακοκαιρίαν ό στρατός μας κατέλαβε πολλές όχυρές θέσεις τοΰ έχθροΰ.

—Ό στρατός μας άναμένει διαταγές και άδιαφορεί γιά τον καιρό.

—Ήμείς παρακαλοΰμε τον Θεό νά συντομεύση την κακοκαιρία.

—Γιά νά καή ό ήλιος και νά διαβάζουμε στά ιταλικά άνακοινωθέντα πώς βρέχει.

⁂ Συνιστώμεν είς τούς άναγνώστας νά παρακολουθήσουν τό έξαιρετικώς ένδιαφέρον θέμα τοΰ κ. Καρυδάκη «Οί Ιταλοί και ημείς» πού δημοσιεύομεν άπό σήμερον.

— Είναι διαφωτιστικώτατον δι' όσους ίδίως δέν γνωρίζουν την πολεμικήν ιστορίαν της Ιταλίας.

— Οί Ιταλοί είναι τό μόνον Έθνος εις τον κόσμον πού ποτέ δέν είχε μίαν νίκην και ποτέ δέν έμεινε πιστόν εις τούς συμμάχους και τούς εύεργέτας του.

⁂ Η Θεσσαλονίκη είναι τό καλύτερο μέρος γιά την εποχή πού περνάμε.

— Και άπό άπόψεως τροφίμων και άπό άπόψεως υγείας και άπό πάσης άπόψεως.

— Όσοι σκέπτονται νά παραθερίσουν νά μή τό κάμουν.

⁂ Γιά νά προβή τό Στέφανι είς τήν άνακοίνωσιν πώς ή Ιταλία δέν θά δεχθή είρήνην παρά «μετά την τελική νίκη» σημαίνει πώς κάτι άντίθετο θά ήθελαν οί ιδύνοντες έκεΐ.

— Επειδή όμως έχουν την μυΐγα —συνάντησις Μουσολίνι—Φράνκο— σπεύδουν μετά τάς δηλώσεις τοΰ Ιάπωνος ύπουργοΰ νά τονίσουν πώς έχουν τό σπαθί στό χέρι και δέν τ' όφίνουν.

— Τό τέλος της Ιταλίας θά είνε —πολύ γρήγορα—κωμικοτραγικόν.

ΕΙΣ ΤΟ ΜΕΤΩΠΟΝ

Μιὰ γυναῖκα ΣΤΗΝ ΠΡΩΤΗ ΓΡΑΜΜΗ ΤΟΥ ΠΥΡΟΣ

Ο ΕΠΙΛΟΓΟΣ ΕΝΟΣ ΦΛΟΓΕΡΟΥ ΕΡΩΤΟΣ

ΜΕΤΩΠΟΝ, Φεβρουάριος.— Δέν ξέρω τί έννοοΰσε άκριβώς ό άρχαΐος μας τραγικός, όταν έγραφε τον περίφημο έκεΐνο στίχο του: «Έρως άνίκατε μάχαν». Πιστεύω όμως, ότι καλύτερη έξήγησι καί έπαλήθευσι άπό αύτό πού έμαθα σ' ένα χωριό όπου είνε κοτσαμένος γιά λίγη άνάπαυλα καί λίγη άνακαίνισι ένας ήρωϊκός στρατιωτικός μας σχηματισμός, δέν μποροΰσε νά γίνη. Δικαίωμά σας είνε νά μή τό πιστέψετε, άλλά είνε τόση ή άλήθεια τοΰ περίεργου περιστατικοΰ, όσο άτράνταχτη είνε ή άλήθεια των νικών τοΰ ένδόξου μας στρατοΰ. Είνε άκόμη ή συζήτησις καί το καλύτερο θέμα εύχαρίστων σκέψεων στό νόπιο μέτωπο, ώστε νά πρέπει νά τό μάθετε καί εις τά μετόπισθεν.

Ίδού μέ λίγα λόγια τό παράδοξο γεγονός όπως τό σχεδίασε καί τό ένέπνευσε ό άνίκατος έρως.

Μία νεαρωτάτη κόρη των Σερρών—άπό τις καλύτερες καί τις πλουσιώτερες οίκογένειες της ώραίας Μακεδονικής πόλεως—άγαποΰσε ένα συμπατριώτη της. Την άγαποΰσε μέ τό ίδιο πάθος όπως καί τό δικό της καί έκεΐνος. Φοιτητής της νομικής τότε, λοχίας τώρα, πού άνήκει στό σώμα των ημιονηγών πού τόσες προσφέρει ύπηρεσίες στούς ένδόξους μαχομενους μας.

Δυό φορές έφθασαν στην άπαγωγή οί δύο άγαπημένοι, άλλά καί τις δυό φορές ή ένωσίς των έματαιώθη. Έκεΐνος ήταν φτωχός, έκείνη πλουσία καί οί γονεΐς της τελευταίας άντιδροΰσαν στην ίκανοποίησι τοΰ είδυλλίου των. Την τρίτη φορά όμως όλα τελείωσαν. Σέ κάποιο έκκλησάκι κάπου έκεΐ κοντά στον Λαχανά, ή ένωσίς τους ιερολογήθη καί οί δύο άγαπημένοι έγιναν νόμιμοι σύζυγοι.

Η εύτυχία τους είχε άρχίσει, ώς που ένα μήνα περίπου μετά τον γάμον τους ξέσπασε ό πόλεμος. Ό νεόνυμφος έκλήθη στάς τάξεις τοΰ στρατοΰ νά ύπηρετήση την μεγάλη ιδέα. Έπηγε φυσικά, πήρε καί το μουλάρι του στον σχηματισμό πού τον κατέταξαν καί άρχισε ή πορεία μέ τούς άλλους συνοδέλφους του μέσα στά Μακεδονικά, στά Θεσσαλικά καί στά άρβανίτικα βουνά. Ξαφνικά καί έξω άπό την παληά όρυθετική γραμμή, έμφανίστηκε έκείνη! Φορδσε άνδρική κυλόττα, γκέττες, μιά παληά φανταρίστικη μανδύα. Ένα δίκωχο είχε φυλακίσει τά καστανά της μαλλιά.

— Τρελλάθηκες;Τί θέλεις έδώ;..

Ρώτησε αύτός, καί ή άπαντησίς της ήταν:

— Μαζί σου, χρυσέ μου, καί άς γίνη ό,τι θέλει!

— Μά θά κινδυνεύσης.

— Μαζί σου καί άς πεθάνω! Μαζί σου θά βοηθήσω την πατρίδα...

Σούσουρο έγινε μέσα στην ήμιλαρχία, άλλά τά φαντα ράκια μας καλά καθώς είνε, συμπαθώντας τον έρωτα, όπως όλοι οί πολεμισταί, έκρυψαν άπό τούς άνωτέρους τους το σκάνδαλο.

Έτσι μέσα στην σύγχυσι καί στή περιπέτεια της προωθήσεως άπό βουνό σέ βουνό οί άνώτεροι τοΰ σχηματισμοΰ δέν πήραν είδησι πώς ένα κορίτσι ζοΰσε τις τραγικές συνθήκες τοΰ πολέμου. Η ίδια ή ηρωΐδα μας ήταν καταχαρούμενη γιά ό,τι της συνέβαινε. Βομβαρδισμοί άπό αεροπλάνα, κακουχία, ΰπνος στό χιόνι μέσα σέ άχούρια σέ γκρεμισμένα σπίτια.

Κάποια μέρα δς τόσο, ένας κουσκουσούρης φανταράκος μας ήμιονηγός, τό μουρμούρισε στόν άνθυπασπιστή:

— Κύριε άνθυπασπιστά, μιά γυναίκα είνε κοντά μας.

— Τί λές μωρέ; Τρελλάθηκες;

— Μά τον Θεό, κύριε άνθυπασπιστά, άλήθεια σοΰ λέω. Είνε έκεΐνος ό άμούστακος ό κόκκινος. Γυναίκα είνε, μά τον Άη - Βασίλη!

Σάστισε ό άνθυπασπιστής, έκαμε την άνάκρισί του καί γιά νά βεβαιωθή, παρά λίγο νά ζητήση νά έπαναληφθή το θέαμα πού ό άμαρτωλός είδε όταν σκοτώθηκε ή κλεφτοπούλα τοΰ 821. Διεπίστωσε έν τούτοις άμέσως την άλήθεια, κάνοντας προσκλητήριο βλέποντας ότι άπό τον άριθμό των φαντάρων ένας περίσσευε. Φώναξε τον περισσευάμενο:

Γιά έλα έδώ, έσύ ποιός είσαι;

Τρομαγμένη ή έρωτευμένη μας δέν άρνήθηκε την ταυτότητα καί το φύλο της. Ώμολόγησε μέ το νί καί μέ το σίγμα την περίπτωσί της καί την άγάπη της πρός τον άνδρα της.

—Η πατρίδα θέλει θυσίας κυρά μου. Έρωτας καί πόλεμος δέν χωροΰν μαζί.

Λίγη ώρα άργότερα το πράγμα άνεφέρετο στόν λοχαγό καί κατόπιν στόν ταγματάρχη. Νέες άνακρίσεις καί νέες όμολογίες. Δάκρυα άπό μέρους της ώραιοτάτης Σερραιοπούλας, συγκινήσεις άπό μέρους τοΰ άγαπημένου της. Καλή τους ήταν όμως ή τύχη τους. Στό μέρος όπου βρισκόταν ή ήμιλαρχία δέν ύπήρχε τρόπος νά φύγη το γρηγορώτερο ή παρείσακτη. Ήσαν ψηλά στά βουνά της Τρεμπεσίνας. Έμεινε λοιπόν άλλον ένα μήνα περίπου ή έρωτευμένη σύζυγος στόν άνδρα της, στούς συναδέλφους του καί τούς άξιωματικούς του, πού στό μεταξύ όλους τους είχε συμπαθήσει. Δοκίμασε στό διάστημα τοΰ μηνός αύτοΰ καινούργιες περιπέτειες. Άλλους βομβαρδισμούς, στερήσεις, χιόνια, κρύο καί πάλι κρύο.

Τά ύπέμεινε μέ χαμόγελο καί ό έπί κεφαλής της ήμιλαρχίας πού μοΰ έκαμε την πιστοποίησι τοΰ περιέργου γεγονότος, μέ βεβαιώνει πώς το διαβολεμένο θηλυκό των Σερρών έδειχνε τρομερή γενναιοψυχία.

Οί στρατιωτικοί κανονισμοί όμως δέν έπιτρέπουν τέτοιες είδυλλιακές παρενθέσεις στόν πόλεμο. Άπεμάκρυναν γιά τοΰτο τή γενναιόψυχη έρωτευμένη σύζυγο μέ πολλή της λύπη. Καί την θυμοΰνται πάντα μέ τις καλύτερες ιδέες. Τίμησε το γυναικείο φύλλο καί τον έρωτα. Φεύγοντας άκόμη τούς ύπεσχέθη:

— Άφοΰ δέν μπορώ νά μείνω κοντά σας, πάω νά καταχθώ νοσοκόμα γιά νά αίσθάνωμαι κοντά σας....

Ε. Θ.

ΡΑΔΙΟΦΩΝΙΚΗ ΕΚΠΟΜΠΗ

Σήμερον Παρασκευήν 21 τρ. μ. καί ώραν 7.30—8 μ. μ. ή 9η ραδιοφωνική έκπομπή της Υποδιοικήσεως Ε. Ο. Ν. Πανεπιστημίου.

Στην σημερινή έκπομπή συμμετέχουν διά συνεργασίας των καί συναγωνισταί άπό το Μέτωπον.

ΟΙ ΑΓΡΟΤΑΙ ΠΡΟΣ ΤΟΝ κ. ΠΡΩΘΥΠΟΥΡΓΟΝ

Έκ μέρους της Όμοσπονδίας των Γεωργικών Συνεταιρισμών Θεσσαλονίκης άπεστάλη πρός τον Πρόεδρον της Κυβερνήσεως κ. Κοριζήν το κάτωθι τηλεγραφημα:

Έξοχώτατον Άλέξανδρον Κορυζήν
Πρόεδρον Κυβερνήσεως
Άθήνας

«Διερμηνεύοντες αισθήματα συνεταιρισμένου άγροτικοΰ κόσμου περιφερείας Θεσσαλονίκης, μεταδίδομεν βαθυτάτην συγκίνησίν του έκ στοργικών δηλώσεων σας ύπέρ αύτοΰ. Έπίσκεψις όμών γραφεία Έθνικής Συνομοσπονδίας εις συγκέντρωσιν άντιπροσώπων ύπαίθρου, ώς άκριβώς έπεκοινώνει μεθ' ήμών άείμνηστος Άρχηγός, άποτελεΐ τρανήν άπόδειξιν ότι μεγαλόπνοον έργον αύτοΰ συνεχίζεται.

»Δεσμοί όμών μετά άγροτικοΰ πληθυσμοΰ έξ εύεργετικής ύπέρ αύτοΰ δράσεώς σας παρελθόντος άρραγείς καί άσάλευτοι. Ύπό έμπνευσμένην καθοδήγησιν Βασιλέως μας βαδίσατε πρός όλοκλήρωσιν τοΰ μεγάλου έργου Μεγάλου Άρχηγοΰ πού έκληρονομήσατε. Οί άγρόται πιστοί, άφοσιωμένοι καί άγρυπνοι στόν συνεχιζόμενον άγώνα παραστέκουν κοντά σας. Έτοιμοι γιά κάθε θυσία πρίν άπό όλα γιά την έπίτευξι της Νίκης καί έπειτα γιά την όργάνωσιν της Είρήνης».

Όμοσπονδία Γεωργικών Συνεταιρισμών Θεσ)νίκης
Ο πρόεδρος Γεώργιος Παπαδόπουλος. Ο διευθυντ

Τελευταῖαι Εἰδήσεις καὶ Τηλεγραφήματα

ΑΙ ΧΘΕΣΙΝΑΙ ΕΠΙΤΥΧΕΙΣ ΕΠΙΧΕΙΡΗΣΕΙΣ

ΑΝΑΚΟΙΝΩΘΕΝ ΤΟΥ ΓΕΝ. ΣΤΡΑΤΗΓΕΙΟΥ

ΑΘΗΝΑΙ 19.—Πολεμικὸν ἀνακοινωθὲν ὑπ' ἀριθ. 116 τῆς 19ης Φεβρουαρίου 1941.

Κατελήφθησαν ἰσχυραὶ ἐχθρικαὶ θέσεις. Συνελήφθησαν ὑπὲρ τοὺς 200 αἰχμάλωτοι, ἐν οἷς καὶ ἀξιωματικοί. Περιῆλθον εἰς χεῖρας μας πολλὰ αὐτόματα ὅπλα καὶ ὑλικά.

Ἡ ἡμετέρα ἀεροπορία μάχης, ἔδρασεν ἐπιτυχῶς βομβαρδίσασα στόχους στρατιωτικῆς σημασίας. Εἰς ἀερομαχίαν κατερρίφθησαν 5 ἐχθρικὰ ἀεροπλάνα. Ἓν ἡμέτερον προσεγειώθη ἀνωμάλως ἐπὶ φιλίου ἐδάφους, ἀλλὰ τὸ πλήρωμα διεσώθη.

Ἐκ τοῦ Γενικοῦ Στρατηγείου

Ο ΕΧΘΡΟΣ ΕΒΟΜΒΑΡΔΙΣΕ ΤΗΝ ΠΡΕΒΕΖΑΝ ΚΑΙ ΑΓΡΟΤΙΚΗΝ ΠΕΡΙΟΧΗΝ ΤΗΣ ΜΥΤΙΛΗΝΗΣ

ΑΘΗΝΑΙ, 19.— Τὸ Ὑφυπουργεῖον Δημοσίας Ἀσφαλείας ἀνακοινοῖ τὰ ἑξῆς :

«Ἡ ἐχθρικὴ ἀεροπορία ἐβομβάρδισε χθὲς τὴν Πρέβεζαν, ἄνευ θυμάτων ἢ ζημιῶν. Βόμβαι ἐρρίφθησαν καὶ εἰς ἀγροτικὴν περιοχὴν Μυτιλήνης ἄνευ ἀποτελέσματος τινός».

Ο Κ. ΚΥΡΙΜΗΣ ΕΙΣ ΤΟΝ ΝΟΜΟΝ ΣΕΡΡΩΝ

Η ΜΕΡΙΜΝΑ ΔΙΑ ΤΟΝ ΠΛΗΘΥΣΜΟΝ

Ἐπανῆλθεν ἐκ τῆς περιοδείας του ἀνὰ τὸν νομὸν Σερρῶν ὁ ὑπουργὸς Γεν. Διοικητὴς κ. Γ. Κυρίμης. Ὁ κ. ὑπουργὸς ὁ ὁποῖος ἐπεσκέφθη τὰς Σέρρας, τὸ Σιδηρόκαστρον καὶ τὴν Ἀλιστράτην, ἐγένετο δεκτὸς μὲ ἐξαιρετικὰς ἐκδηλώσεις ἐκ μέρους τῶν κατοίκων οἱ ὁποῖοι ἐπωφελήθησαν τῆς εὐκαιρίας διὰ νὰ διαδηλώσουν τὴν εὐγνωμοσύνην των διὰ τὴν πατρικὴν διοίκησιν ὡς καὶ διὰ τὰ ὑπὲρ τοῦ λαοῦ πάσης τάξεως μέτρα τῆς κυβερνήσεως ἀλλὰ καὶ νὰ τονίσουν τὴν ἀκλόνητον πεποίθησίν των ἐπὶ τὴν τελικὴν νίκην.

Εἰς τὸν κ. ὑπουργὸν ἐτονίσθη κατὰ τὰς γενομένας προσφωνήσεις ὅτι συγκινεῖ τοὺς κατοίκους τῆς ὑπαίθρου τὸ στοργικὸν ἐνδιαφέρον καὶ τοὺς δίδει θάρρος καὶ δύναμιν διὰ νὰ συνεχίσουν τὸ ἱερὸν ἔργον τὸ ὁποῖον τοὺς ἀνέθεσεν ὁ ἐκλιπὼν Μεγάλος Ἀρχηγός. Προσέθεσαν ὅτι μὲ τὴν μνήμην καὶ εὐλογίαν ἐκείνου καὶ τὴν μέριμναν τοῦ ἀξίου ἀντικαταστάτου του ὁ ἑλληνικὸς λαὸς πιστεύει εἰς τὴν συνέχισιν τοῦ ἔργου καὶ τὴν νίκην τῆς Ἑλλάδος.

Ὁ κ. Ὑπουργὸς ἐκ τῆς περιοδείας του αὐτῆς ἔμεινεν ἀπολύτως ἱκανοποιημένος. Ὄχι μόνον διότι διεπίστωσε τὸ ὑψηλὸν φρόνημα τῶν κατοίκων, ἀλλὰ καὶ διότι εὗρε τὴν κρατικὴν ἀντίληψιν λειτουργοῦσαν ἐν ἀπολύτῳ εὐρυθμίᾳ πρὸς πᾶσαν κατεύθυνσιν.

Ὁ κ. Ὑπουργὸς διεπίστωσεν ἀκόμη ὅτι λειτουργοῦν κανονικῶς τὰ λαϊκὰ συσσίτια καὶ ὅτι ὑπάρχει ἀπόλυτος ἀλληλεγγύη τῶν μετοίκων πρὸς τὸ μέτωπον, τοῦ λαοῦ πρὸς τὸν στρατόν, καταβάλλεται δὲ κάθε προσπάθεια ὥστε οἱ οἰκογένειαι τῶν στρατευθέντων νὰ μὴ αἰσθανθοῦν τίποτε περισσότερον ἀπὸ τὴν προσωπικὴν ἀπουσίαν τῶν μελῶν των.

Ὁ κ. Ὑπουργὸς θὰ συνεχίσῃ τὰς περιοδείας του καὶ εἰς τοὺς ἄλλους νομοὺς τῆς Μακεδονίας.

ΑΙ ΙΤΑΛΙΚΑΙ ΗΤΤΑΙ ΕΔΗΜΙΟΥΡΓΗΣΑΝ ΝΕΑΝ ΚΑΤΑΣΤΑΣΙΝ

(Συνέχεια ἐκ τῆς 1ης σελίδος)

Μενελὶκ τὴν ὑπόσχεσιν ὅτι δὲν θὰ ἐπροχώρει εἰς τὴν Ἐρυθραίαν καὶ ὅτι δὲν θὰ συνειργάζετο μὲ τοὺς «Δερβίσες» τοῦ Μάντι.

Ἐκ τῆς πείρας μου ἀπὸ ἐκείνην τὴν ἐποχήν, δὲν μοῦ μένει καμμία ἀπολύτως ἀμφιβολία ὅτι εὐθὺς ὡς πέσουν τὸ Κερὲν καὶ ἡ Ἀσμάρα, ἡ Μασσάουα θὰ εὑρίσκεται πλέον εἰς τὴν διάκρισίν μας.

Τότε θὰ ἀπομένῃ ἡ Ἀβησσυνία, ὅπου ὅμως οἱ Ἰταλοὶ ὑφίστανται ἤδη ἐντεινομένην πίεσιν τόσον ἀπὸ νότου, ὅσον καὶ ἀπὸ ἀνατολῶν, καὶ ὅπου τὰ στρατεύματα τοῦ αὐτοκράτορος Χαϊλὲ Σελασιὲ κερδίζουν ὁλονὲν ἔδαφος. Ἡ ὑπόθεσις τοῦ Χαϊλὲ Σελασιὲ προήχθη μεγάλως ἐκ τῶν τελευταίων ὁηλώσεων τοῦ κ. Ἔντεν, τῶν σχετικῶν μὲ τὴν παλινόρθωσιν τοῦ Χαϊλὲ Σελασιὲ εἰς τὸν θρόνον τῆς φυλῆς τοῦ Λέοντος τοῦ Ἰούδα. Ἡ ἐξέλιξις εἶνε τεραστία ἂν συλλογισθῇ κανεὶς ὅτι μόλις πρὸ δύο ἐτῶν καὶ ἑνὸς μηνὸς μία ἀγγλικὴ κυβέρνησις εἶχεν ἀναγνωρίσῃ τὸν βασιλέα τῆς Ἰταλίας ὡς αὐτοκράτορα τῆς Αἰθιοπίας. Διὰ τὴν ὑπηρεσίαν ἐκείνην ὁ Μουσολίνι μᾶς ἐπλήρωσε μὲ τὴν εἰσβολήν καὶ προσάρτησιν τῆς Ἀλβανίας τὴν Μεγάλην Παρασκευὴν τοῦ 1939.

Σήμερον ὅμως οἱ Ἕλληνες ἐκδιώκουν τοὺς Ἰταλοὺς ἐκ τῆς Ἀλβανίας, καὶ ἡμεῖς, οἱ Νοτιοαφρικανοί, οἱ Ἰνδοὶ καὶ οἱ Ἀβησσυνοὶ τοὺς ἔχομεν «στριμώξῃ» εἰς τὴν Ἐρυθραίαν καὶ εἰς τὴν Ἀβησσυνίαν. Πρὸ δύο περίπου ἐτῶν ὁ στρατάρχης Γκαϊριγκ εἶχε δηλώσῃ ὅτι ἡ Ἰταλία θ' ἀπέβαινε διὰ τὴν Γερμανίαν ἡ γέφυρα πρὸς τὰς ἀπεράντους ἐκτάσεις τῆς Ἀφρικῆς καὶ πέραν τῶν ὠκεανῶν. Αὐτὴν τὴν σημασίαν εἶχε διὰ τὸν Χίτλερ ὁ Ἄξων Βερολίνου—Ρώμης. Τώρα ὅμως τὸ ἰταλικὸν ἄκρον τοῦ Ἄξονος εἶνε σάπιον, καὶ ἐνῶ ὁ Μουσολίνι ἀπολύει ἐν εἴδει ἀποδιοπομπαίων τράγων ἐπιφανεῖς φασίστας δεξιὰ καὶ ἀριστερά, πολλοὶ Ἰταλοὶ διερωτῶνται πότε θὰ παραιτηθῇ καὶ αὐτὸς ἢ πῶς ἄλλως θὰ τὸν ξεφορτωθοῦν. Ὁ Χίτλερ βλέπει τὸν κίνδυνον καὶ θέλει νὰ τὸν ἀποφύγῃ. Ἡ πλήρης κατοχὴ τῆς Ἰταλίας ὑπὸ τῶν Γερμανῶν θὰ ἠμποροῦσε ν' ἀποδειχθῇ λύσις «δίκοπος». Δι' αὐτὸν τὸν λόγον ἀρκούμενος εἰς μίαν βραδεῖαν γερμανικὴν διείσδυσιν εἰς Ἰταλίαν, ὁ Χίτλερ προσπαθεῖ νὰ παίξῃ τὸ κάτοῦ του εἰς τὸ Βισὺ καὶ ν' ἀναγκάσῃ τὸν στρατάρχην Πεταίν ν' ἀνακαλέσῃ τὸν Λαβάλ.

Ἐνδέχεται νὰ ἐπανίδωμεν ἐντὸς ὀλίγου τὸν κ. Λαβὰλ εἰς τὴν ἐξουσίαν ἐν Γαλλίᾳ. Πολλὰ ὅμως ἐξαρτῶνται ἐκ τῆς δόσεως τῆς ἀληθείας ποὺ ὑπάρχει εἰς τὴν φῆμην ὅτι ὁ Πεταίν εἰδοποίησε τὸν Βεύγκαν νὰ μὴ ἐκτελέσῃ διαταγάς του, τὰς ὁποίας ἐνδεχομένως θὰ ἠναγκάζετο νὰ τοῦ ἀποστείλῃ.

Ἐπισκοποῦντες τὰ πράγματα γύρω μας ἔχομεν τὴν ἐντύπωσιν ὅτι εὑρισκόμεθα εἰς τὰς παραμονὰς πολὺ ἐνδιαφερουσῶν ἐξελίξεων. Καὶ εἶνε βέβαιον ὅτι δὲν θὰ τηρήσωμεν παθητικὴν στάσιν. Εἰς τὴν Ἀφρικὴν ἀνελάβομεν πρωτοβουλίαν καὶ ἐπεβάλαμεν τὴν θέλησίν μας εἰς τὸν Μουσολίνι, καὶ ὅσον καὶ ἂν θεωρῇ ἑαυτὸν ἀριστοτέχνην τῆς στρατηγικῆς, ὁ Χίτλερ δὲν εἶνε ὁ μόνος ἄνθρωπος ἐν τῷ κόσμῳ ποὺ ἔχει μυαλὸ στὸ κεφάλι του.

Ο ΕΧΘΡΟΣ ΥΠΕΣΤΗ ΦΟΒΕΡΑ ΠΛΗΓΜΑΤΑ

ΕΚΤΟΣ ΤΩΝ ΚΑΤΑΡΡΙΦΘΕΝΤΩΝ ΥΦ' ΗΜΩΝ ΠΕΝΤΕ ΑΕΡΟΠΛΑΝΩΝ ΚΑΙ Η ΑΓΓΛΙΚΗ ΑΕΡΟΠΟΡΙΑ ΚΑΤΕΡΡΙΨΕ ΕΤΕΡΑ ΕΠΤΑ ΑΕΡΟΠΛΑΝΑ

Κατελήφθησαν ἰσχυρῶς ὀχυρωμέναι θέσεις ἀποτελοῦσαι βασικὰ ἐρείσματα τῆς ὅλης ἰταλικῆς ἀμυντικῆς γραμμῆς

ΚΑΤΕΡΡΕΥΣΕ Ο,ΤΙ ΕΠΙ ΗΜΕΡΑΣ ΔΙΟΡΓΑΝΩΣΕ Ο ΕΧΘΡΟΣ ΚΑΙ ΣΥΝΕΤΡΙΒΗ Ο,ΤΙ ΑΠΕΤΕΛΕΙ ΤΗΝ ΕΛΠΙΔΑ ΟΠΩΣ ΣΥΓΚΡΑΤΗΣΗ ΤΗΝ ΟΡΜΗΝ ΤΩΝ ΗΡΩΩΝ ΜΑΣ

ΛΟΝΔΙΝΟΝ, 21. (Ἰδ.).—Οἱ εἰς τὸ ἀλβανικὸν μέτωπον Ἄγγλοι ἀνταποκριταὶ μεταδίδουν ὅτι βελτιωθέντος κάπως τοῦ καιροῦ συνεχίσθη χθὲς κατὰ ξηρὰν καὶ ἀπὸ ἀέρος ἡ ἐπιθετικὴ δρᾶσις τῶν Ἑλληνικῶν στρατευμάτων εἰς τὸν Κεντρικὸν τομέα τοῦ ἀλβανικοῦ μετώπου.

Τὸ ἑλληνικὸν πεζικὸν ἐξορμῆσαν ἀπὸ τὰς νέας θέσεις τὰς ὁποίας εἶχε καταλάβει τὴν Τρίτην καὶ Τετάρτην καὶ τὰς ὁποίας εἶχεν ὀργανώσει, κατώρθωσε παρὰ τὴν ἀντίστασιν τοῦ ἐχθροῦ νὰ ἐκτοπίσῃ τοὺς Ἰταλοὺς ἀπὸ τὰς νέας θέσεις ἀποτελούσας βασικὰ ἐρείσματα τῆς ὅλης ἰταλικῆς ἀμυντικῆς γραμμῆς, οὕτω δὲ ἡ ἑλληνικὴ διείσδυσις εἰς τὴν γραμμὴν ταύτην αὐξάνει ὁλονὲν εἰς βάθος.

Εἰς τὴν κατάληψιν τῶν θέσεων τούτων συνετέλεσεν τὰ μέγιστα ἡ ἔντονος προπαρασκευαστικὴ δρᾶσις τοῦ ἑλληνικοῦ πυροβολικοῦ καὶ τὸ συνεχὲς σφυροκόπημα τῶν ἐν κινήσει ἰταλικῶν ἐνισχύσεων ὑπὸ τῆς ἀγγλοελληνικῆς ἀεροπορίας.

Ὑπὸ τῶν Ἄγγλων ἐξαίρεται ὅλως ἰδιαιτέρως ἡ δρᾶσις τῆς ἑλληνικῆς ἀεροπορίας, ἡ ὁποία κατώρθωσε διὰ τῶν καταδιωκτικῶν της νὰ συνάψῃ ὑπεράνω τοῦ κεντρικοῦ τομέως δύο ἀερομαχίας μὲ ἐξαιρετικὰ ἀποτελέσματα.

Ἡ κατάρριψις πέντε ἀεροπλάνων καὶ ὁ ἐξαναγκασμὸς τῶν ὑπολοίπων νὰ ἐγκαταλείψουν τὴν μάχην ἀποδεικνύει ὅτι ἡ νεαρὰ ἀλλὰ ἡρωϊκὴ ἑλληνικὴ ἀεροπορία κυριαρχεῖ ἀπολύτως εἰς τὸν ἑλληνικὸν καὶ ἀλβανικὸν οὐρανόν.

Η ΔΡΑΣΙΣ ΤΟΥ ΣΤΡΑΤΟΥ ΜΑΣ

ΜΕΤΩΠΟΝ 21.— Τὰ στρατεύματά μας ἐξεκκαθάρισαντες θέσεις τὰς ὁποίας κατέλαβον ἀπὸ τῆς ἐνάρξεως τῆς νέας ἐξορμήσεώς των.

Κατὰ τὸ διάστημα τῆς ἐκκαθαρίσεως ὁ ἐχθρὸς ἐθεώρησε εὔθετον τὴν στιγμὴν νὰ ἀντεπιτεθῇ κατά τινος σημείου τῶν θέσεων μας ἡ ἀπόπειρά του ὅμως αὕτη ἐπνίγη εἰς τὸ αἷμα.

Αἱ ἀπώλειαι τοῦ ἐχθροῦ ὑπῆρξαν τρομακτικαί, ἐγνώσθη δὲ ὅτι ἓν ὁλόκληρον τάγμα ἀπεδεκατίσθη κυριολεκτικῶς. Οἱ ὀλίγοι διασωθέντες ἠχμαλωτίσθησαν.

Εἰς ἄλλο σημεῖον οἱ ἡμέτεροι ἀφῆκαν τὸν ἐχθρὸν νὰ πλησιάσῃ τὰς θέσεις των καὶ εἶτα ἐπετέθησαν μὲ πολεμικὰς κραυγάς. Ἡ ἡρωϊκὴ αὕτη ἐξόρμησις ὑπῆρξεν ἀπὸ τὰς ἀγριωτέρας τοῦ πολέμου καὶ οἱ Ἕλληνες ἔδρασαν διὰ τοῦ ὑποκοπάνου.

Εἷς ἄλλο σημεῖον ἄνδρες ἑνὸς πολυβολείου περικυκλωθέντες ἀπὸ ἐχθρικὴν διμοιρίαν ἐξώρμησαν μὲ χειροβομβίδας καὶ κατεδίωξαν τοὺς ἐπιτεθέντας μέχρι τῶν θέσεών των.

Τοιαύτη ἦτο ἡ μαχητικότης τῶν Ἑλλήνων ὥστε παντοῦ ἐξηκολούθουν νὰ πολεμοῦν καὶ κατὰ τὴν νύκτα παρὰ τὴν κόπωσίν των ἐκ τοῦ ἀγῶνος τῆς ἡμέρας.

Εἷς ἀνθυπολοχαγὸς ἐξηκολούθησε νὰ μάχεται ἐπικεφαλῆς τοῦ τμήματός του, ἐρωτηματαμέχρις ὅτου ἔπεσεν ἡμιθανὴς καὶ μετεφέρθη εἰς νοσοκομεῖον τῶν μετόπισθεν.

Οὗτος περιγράφων τὰς συγκρούσεις τὰς ἐχαρακτήρισε ὡς λυσσώδεις.

— Οἱ στρατιῶται μας —εἶπεν— εἶνε ἀσυγκράτητοι. Καὶ οἱ φέροντες τραύματα ἐπιμένουν νὰ παραμένουν παρὰ τὸ πλευρὸν τῶν συναδέλφων των.

Τὸ ἐχθρικὸν πυροβολικὸν ἐπωφεληθὲν τῆς περιόδου καθ' ἣν οἱ ἡμέτεροι ἐξεκαθάριζον τὸ ἔδαφος ἔβρασε ζωηρῶς ἀλλὰ ματαίως διότι ὅλαι αἱ δυνάμεις μας εἶχαν ἐγκατασταθῇ εἰς σημεῖα ἀπόκρημνα καὶ ἀπρόσβλητα.

Ἀπὸ τῆς πρωΐας τῆς χθὲς ἤρχισε νὰ σείεται πάλιν ἡ γῆ καὶ νὰ φλέγωνται οἱ οὐρανοὶ ἀπὸ τὰ πυρὰ τῶν τηλεβόλων μας.

Κατὰ τὰς χθεσινὰς ἐπιχειρήσεις ἔλαβε σπουδαιότατον μέρος καὶ ἡ ἑλληνικὴ ἀεροπορία μετέσχον δὲ τόσα ἀεροπλάνα ὥστε ἀπὸ στιγμῆς εἰς στιγμὴν ἐσκίαζεν ὁ ἥλιος καὶ ἔτρεμε τὸ σύμπαν ἐκ τῶν βομβαρδισμῶν.

Μέχρι ἀργὰ τὴν νύκτα ἐσυνεχίζετο ἡ προώθησις τῶν στρατευμάτων μας καὶ θὰ συνεχισθῇ αὕτη διότι παντοῦ ὅπου ἑτοιμάζεται νὰ ἐγκατασταθῇ εἰς νέας θέσεις ὁ ἐχθρὸς κάμπτεται ὅσον καὶ ἂν ἀνθίσταται προσπαθῶν νὰ συγκρατηθῇ.

Ἡ πρώθησίς μας θὰ συνεχισθῇ ἱκανοποιητικωτέρα ἰδίως μετὰ τὴν χθεσινὴν σημαντικὴν κατάληψιν ἀνωνύμου θέσεως. Ἡ ἐν λόγῳ θέσις εἶνε πλήρως ὀχυρωμένη κυρίως δὲ διὰ πολλῶν δεκάδων ἡμιμονίμων πολυβολείων, χαρακωμάτων καὶ ἀμπρὶ ὡς καὶ διὰ δύο σειρῶν συρματοπλεγμάτων.

Ὅλα αὐτὰ τὰ ὀχυρὰ πρὶν τὰ πατήσῃ τὸ πεζικόν μας καὶ τὰ χρησιμοποιήσῃ κατὰ τῶν προσπαθούντων νὰ ἐνισχύσουν τοὺς φεύγοντα ἐχθροὺς ἰταλικῶν τμημάτων εἶχον πολτοποιηθῇ ὑπὸ τοῦ πυροβολικοῦ καὶ τῆς ἀεροπορίας.

Μέσα ἀπὸ τὰ συρματοπλέγματα εἶχαν ἀνατιναχθῇ τὰ συρματοπλέγματα ἄλλων ὀχυρωματικῶν ἐγκαταστάσεων. Ἀνάμεσα εἰς τὰ συντρίμματα τῶν πυροβόλων καὶ τῶν ὅλμων τοῦ ἐχθροῦ ἔκειντο νεκροὶ καὶ τραυματίαι καὶ ἐπάνω ἀπὸ αὐτοὺς περνοῦσαν ὡσὰν σίφωνες οἱ φαντάσμαται.

Ἐντὸς ἐλαχίστων ὡρῶν ἀπὸ τῆς ἐνάρξεως τῆς προπαρασκευῆς τῆς ἐπιθέσεως, ἐντὸς μιᾶς μόνον ὥρας ἀπὸ τῆς στιγμῆς ποὺ ἤχησε τὸ πρῶτον σάλπισμα «προχωρεῖτε» καὶ ἠκούσθη τὸ πρῶτον «ἄέρα» κατέρρευσε ὅ,τι ἐπὶ ἡμέρας διωργάνωσε ὁ ἐχθρὸς καὶ συνετρίβη ὅ,τι ἀπετέλει τὴν ἐλπίδα ὅπως συγκρατήσῃ τὴν ὁρμὴν τῶν ἡρώων μας.

Ὁ ἐχθρὸς τόσην σπουδαιότητα ἀπέδιδεν εἰς τὴν ἀπωλεσθεῖσαν θέσιν ὥστε διὰ νὰ ἐμψυχώσῃ τοὺς ἄνδρας ποὺ ἔταξε εἰς τὴν ἄμυναν της ἀνεπέτασε τὴν πολεμικὴν σημαίαν πρᾶγμα σπανίως ἐμφανιζόμενον εἰς μάχας τὴν ὁποίαν κατησχυμένοι μετέφερον κατὰ τὴν ὑποχώρησίν των.

Ἕνα ἀπὸ τὰ σημαντικὰ κέρδη τὰ ὁποῖα προσπορίσθησαν οἱ ἡμέτεροι διὰ τῆς καταλήψεως τῆς ἀναφερομένης θέσεως εἶνε ὅτι ἐπ' αὐτῆς ὁ ἐχθρὸς εἶχεν ἐγκατάστησιν παρατηρητηρίων βαρέος πυροβολικοῦ.

Η ΑΕΡΟΠΟΡΙΑ ΜΑΣ

Ἐν τῷ μεταξὺ ἡ ἀεροπορία μας ἐνισχυθεῖσα ἀπὸ τὴν τολμηρὰν συμμαχικὴν τοιαύτην συνηγωνίσθη εἰς ἐπιτυχίας πρὸς τὸ πεζικόν μας.

Σμήνη ἀεροπλάνων μας κατεκεραύνωσαν τὰ ἐχθρικὰ θέσεις εἰς διάφορα σημεῖα τοῦ μετώπου, παρεμπόδισαν τὰς κινήσεις τῶν ἐχθρικῶν στρατευμάτων πρὸς τὴν γραμμὴν τοῦ πυρός. Ἐπέφερον μεγάλας καταστροφὰς εἰς ἐχθρικὴν φάλαγγα αὐτοκινήτων καὶ γενικῶς κατενίκησαν τὴν ἐχθρικὴν ἀεροπορίαν ὅπου ἐτόλμησε νὰ ἐμφανισθῇ αὕτη. Κατερρίφθησαν ἐπὶ πλέον πέντε ἐχθρικὰ ἀεροπλάνα.

Ὅλα τὰ καταρριφθέντα ἐχθρικὰ ἀεροπλάνα εἶνε Καταδιωκτικά. Τὰ ἀνωτέρω πέντε ἰταλικὰ ἀεροπλάνα κατερρίφθησαν εἰς διαφόρους μεγάλας ἀερομαχίας.

Αὐτὴ ἦτο ἡ χθεσινὴ ἡμέρα τοῦ ἑλληνοϊταλικοῦ πολέμου γεμάτη ἀπὸ θριάμβους.

Τὸ ἑλληνικὸν κανόνι δὲν ἀφίνει τὸν ἐχθρὸν νὰ ἡσυχάσῃ οὔτε εἰς τὰ σημεῖα εἰς τὰ ὁποῖα ἀπωθήθη.

ΕΒΟΜΒΑΡΔΙΣΘΗ ΤΟ ΒΕΡΑΤΙ ΤΟ ΤΕΠΕΛΕΝΙ ΚΑΙ ΚΑΤΕΡΡΙΦΘΗΣΑΝ ΑΛΛΑ ΕΠΤΑ ΙΤΑΛΙΚΑ ΑΕΡΟΠΛΑΝΑ

ΑΘΗΝΑΙ 21.—Τὸ Ἀρχηγεῖον τῶν ἐν Ἑλλάδι Βρεττανικῶν Ἀεροπορικῶν Δυνάμεων, ἐξέδωσε τὴν μεσημβρίαν σήμερον τὸ κάτωθι ἀνακοινωθέν :

«Ἡ Βασιλικὴ ἀεροπορία ἀνέπτυξε χθὲς ἐκ νέου μεγάλην δραστηριότητα ὑπεράνω τοῦ ἀλβανικοῦ ἐδάφους ἐκτελέσασα σημαντικὰς ἐπιδρομὰς κατὰ τοῦ Βερατίου καὶ τοῦ Τεπελενίου ἐνῶ ἑπτὰ ἐχθρικὰ καταδιωκτικὰ κατερρίφθησαν ὑπὸ τῶν ἡμετέρων καταδιωκτικῶν τὰ ὁποῖα οὐδεμίαν ὑπέστησαν ἀπώλειαν.

Μέγας σχηματισμὸς βομβαρδιστικῶν ἀεροπλάνων συνοδευόμενος ὑπὸ καταδιωκτικῶν τύπου Χάρρικέϊν ἐξωπλισμένων μὲ ὀκτὼ πολυβόλα ἐξετέλεσε ἐπιτυχεστάτην ἐπίδεσιν κατὰ τοῦ Βερατίου. Ἐνῶ ὁ ἡμέτερος σχηματισμὸς ἐπλησίαζε πρὸς τὸν στόχον συνήντησε ἐχθρικὰ καταδιωκτικὰ κατὰ τῶν ὁποίων ἐπετέθη ἀμέσως. Τέσσαρα ἐχθρικὰ ἀεροπλάνα κατερρίφθησαν ἀμέσως καὶ τὰ ὑπόλοιπα διεσκορπίσθησαν

Ἐν τῷ μεταξὺ τὰ βομβαρδιστικὰ ἐξετέλεσαν τὴν ἐπίδεσίν των προκαλέσαντα μεγάλας ζημίας καὶ σύγχισιν εἰς τὴν πόλιν. Πολλὰ κτίρια ἐπλήγησαν καὶ πυρκαϊαὶ ἐσημειώθησαν μεταξὺ στρατιωτικῶν ἀποθηκῶν καὶ μηχανοκινήτων φαλάγγων μεταγωγικῶν. Τὴν ἔναρξιν μιᾶς ἐκ τῶν πυρκαϊῶν ἐπηκολούθησαν σειραὶ ἐκρήξεων.

Ἕτερος σχηματισμὸς ἔπληξε σφοδρότατα ἐχθρικὰς συγκεντρώσεις καὶ ἀποθήκας εἰς Τεπελένι.

Κατὰ τὴν διάρκειαν ἑτέρας ἀερομαχίας μὲ ἐχθρικὰ καταδιωκτικὰ τὰ ἡμέτερα μαχητικὰ κατέρριψαν δύο ἐχθρικὰ τύπου Γ50 καὶ ἕτερον τύπου ΣΠ42 ἄλλο δὲ ἐχθρικὸν τύπου Γ50 ἐπλήγη τόσον σοβαρῶς ὥστε εἶνε ἀπίθανον ὅτι ἠδυνήθη νὰ ἐπιστρέψῃ εἰς τὴν βάσιν του.

Ὅλα τὰ ἀεροπλάνα μας ἐπανῆλθον εἰς τὴν βάσιν των.

ΕΙΣΦΟΡΑΙ ΤΟΥ ΛΑΟΥ ΥΠΕΡ ΤΟΥ ΙΕΡΟΥ ΑΓΩΝΟΣ

— Δωρεαὶ πρὸς τὸν Ἐρυθρὸν Σταυρόν

Πρὸς τὸν Ἑλληνικὸν Ἐρυθρὸν Σταυρὸν (Τμῆμα Θεσσαλονίκης) ἀπεστάλησαν αἱ κάτωθι δωρεαί :

Παρὰ τοῦ κ. Μιχ. Γ. Δημητριάδη εἰς μνήμην τῆς ἀδελφῆς του Ἑλένης δρ. 500, τοῦ κ. Ἀνέστη Ἀσημιάδη εἰς μνήμην τοῦ πάπου του Κ. Γκάρου 200, Κας Ἀριάδνης Τριανταφυλλίδου εἰς μνήμην τοῦ πατρός της Κ. Βαλαούρη 1.000, τοῦ ἰατροῦ κ. Ἰ. Δ. Τσινοπούλου 1.000, τοῦ κ. Χανανὲλ Ναάρ εἰς μνήμην τοῦ ἀποβιώσαντος ἐν Ἀθήναις Ἀρὼν Σαοὺλ Πιπάνο 500, τοῦ κ. Ἀβραὰμ Σὸλ Μαΐσσα 5.000, τοῦ στρατιώτου Δελιδήμου Χαραλάμπους δι' ἐπιταγῆς ἐκ τοῦ Μετώπου 200, τῆς Κας Παρθένας Ν. Μοσκὼφ 6 ζεύγη κάλτσες μάλλινες, παρ' ἀνωνύμου 20 κουβέρτες.

Τὸ Διοικητικὸν Συμβούλιον τοῦ ἐν Θεσσαλονίκῃ Τμήματος τοῦ Ἑλληνικοῦ Ἐρυθροῦ Σταυροῦ εὐχαριστεῖ θερμότατα ἅπαντας τοὺς ἀνωτέρω εὐγενεῖς δωρητάς.

— Δωρεαὶ πρὸς τὴν ΠΥΑΜ

Δ. Χαραλαμπίδης 4 μπαστούνια Α. Θεοδωρίδης 4 μπαστούνια, Χ. Λέσιος 4 τόμους περιοδικῶν, Ο. Ἀκὰ καπέλλο παιδικὸ 1, παντελόνια παιδ. 7, ζακέττες παιδικὲς 5, ποδίτσες 2, μαξιλαροθήκες 4, σακκάκια πιντζάμας 6, παντελόνια πιτζάμας 2, κασκορσὲ παιδ. 3, παλτὸ παιδ. 1, Βασιλείου κάλτσες βαμβακερές.

Ἡ ΠΥΑΜ ἐκφράζει τὰς ἀπείρους εὐχαριστίας της πρὸς ἅπαντας τοὺς εὐγενεῖς δωρητάς.

(Ἐκ τῆς Διευθύνσεως τῆς Π.Υ.Α.Μ.

ΣΙΔΗΡΟΔΡΟΜΟΙ ΤΟΥ ΕΛΛΗΝΙΚΟΥ ΚΡΑΤΟΥΣ

Φέρεται εἰς γνῶσιν τῶν ἐπιβατῶν ὅτι ἀπὸ τῆς 21ης τρέχοντος μηνὸς ἔκδοσις εἰσιτηρίων εἰς τὸν Κεντρικὸν Σταθμὸν Θεσσαλονίκης δὲν θὰ λαμβάνῃ χώραν.

Τὰ εἰσιτήρια θὰ ἐκδίδωνται ἀποκλειστικῶς καὶ μόνον εἰς τὸ Γραφεῖον Πόλεως (διασταύρωσις ὁδῶν Ἐγνατίας καὶ Βασιλέως Κωνσταντίνου) καθ' ἑκάστην μὴ ἐξαιρουμένων τῶν Κυριακῶν καὶ ἑορτασίμων ἡμερῶν ἀπὸ τῆς 8ης μέχρι τῆς 12ης καὶ ἀπὸ τῆς 15.30 μέχρι 18.30 ὥρας.

Αἱ ἀποσκευαὶ θὰ παραδίδωνται εἰς τὸν Κεντρικὸν Σταθμὸν Θεσσαλονίκης ἀπὸ τῆς προηγουμένης ἡμέρας καθ' ἑκάστην τὸ ἀπόγευμα ἀφ' ὥρας 15ης μέχρι ὥρας 18.

Ἐφίσταται ἡ προσοχὴ τῶν ἐπιβατῶν ὅτι διὰ τὴν ἔκδοσιν τῶν εἰσιτηρίων ἀπαιτεῖται ἀπαραιτήτως ἡ προσαγωγὴ δελτίων ταυτότητος τῆς Ἀστυνομίας.

Ἡ εἴσοδος τῶν ἐπιβατῶν εἰς τὸν Σταθμὸν Θεσσαλονίκης πρὸς ἐπιβίβασιν θὰ ἐπιτρέπεται μόνον 10 λεπτὰ πρὸ τῆς ἀναχωρήσεως τῆς ἀμαξοστοιχίας καὶ κατόπιν τούτου οἱ ἐπιβάται δέον νὰ μὴ προσέρχωνται ἐνωρὶς εἰς τὸν σταθμὸν ἀπαγορευομένης τῆς παραμονῆς τούτων ἐπὶ μακρὸν εἰς τὰς αἰθούσας ἀναμονῆς ἢ εἰς τὴν πλατεῖαν τοῦ Σταθμοῦ.

ΕΚ ΤΗΣ ΔΙΕΥΘΥΝΣΕΩΣ

ΔΙΑΝΥΚΤΕΡΕΥΟΝΤΑ ΦΑΡΜΑΚΕΙΑ

Παρασκευὴν 21 Φεβρουαρίου θὰ διανυκτερεύουν τὰ φαρμακεῖα Ψάλτου Κάτω Τούμπα, Ἀγαθοκλέους Ἁγ. Τριάδος 12, Βασιλείου Ἐγνατίας 120, Παπονικολάου Τσιμισκῆ 110, Πατσουράκη Θεοτοκοπούλου 10, Ἀντζελ Κομνηνῶν 30, Ἀστρενίδου Μ. Ἀλεξάνδρου 39, Τσούκα Τσιμισκῆ 69, Τρέμμου πλατ. Βαρδαρίου, Τιάνο Λαγκαδᾶ.

ΔΙΑΚΗΡΥΞΙΣ

Ἀριθ. 3674)1336

Ἡ Διοίκησις Φρουρίου Θεσσαλονίκης ἀνακοινοῖ ὅτι δέχεται μέχρι 25-2-41 προσφορὰς διὰ τὴν μίσθωσιν ἐπιβατικῶν αὐτοκινήτων.

Ὅροι συμφωνιῶν παρὰ τῷ Γραφείῳ τοῦ Φρουρίου.

ΤΙ ΑΝΑΓΚΑΖΟΝΤΑΙ ΝΑ ΟΜΟΛΟΓΗΣΟΥΝ ΕΙΣ ΤΟ ΑΝΑΚΟΙΝΩΘΕΝ ΤΩΝ ΟΙ ΙΤΑΛΟΙ

ΛΟΝΔΙΝΟΝ 21. (Ἰδ.) — Χαρακτηριστικὸν τῆς κρατούσης συγχύσεως μεταξὺ τῶν ἐν Ἰταλίᾳ ἰθυνόντων κύκλων κρίνεται ὑπὸ τῶν ἐνταῦθα κύκλων τὸ σημερινὸν ἀνακοινωθὲν τοῦ ἰταλικο