Η ΑΠΟΓΕΥΜΑΤΙΝΗ

ΚΑΘΗΜΕΡΙΝΗ ΕΦΗΜΕΡΙΣ ΟΙΚΟΝΟΜΙΚΗ ΠΟΛΙΤΙΚΗ ΚΑΙ ΤΩΝ ΕΙΔΗΣΕΩΝ

ΤΕΤΑΡΤΗ 25 ΙΟΥΝΙΟΥ 1941

Διευθυνταί: ΑΛΕΞ. Β. ΩΡΟΛΟΓΑΣ - ΔΗΜ. Κ. ΤΣΟΥΡΚΑΣ | Έτος 9ον ♦ Άριθμός Φύλλου 2682 | Γραφεία Μητροπόλεως 42. - Άρ. τηλ. 38-81 ΘΕΣΣΑΛΟΝΙΚΗ

ΑΚΑΔΗΜΙΑ ΜΑΚΕΔΟΝΙΚΩΝ ΣΠΟΥΔΩΝ ΒΙΒΛΙΟΘΗΚΗ

ΤΑ ΠΡΟΒΛΗΜΑΤΑ ΤΗΣ ΑΠΩ ΑΝΑΤΟΛΗΣ

ΤΟ ΕΝΔΕΧΟΜΕΝΟΝ ΤΗΣ ΕΠΕΚΤΑΣΕΩΣ ΤΗΣ ΣΥΡΡΑΞΕΩΣ ΕΙΣ ΤΟΝ ΕΙΡΗΝΙΚΟΝ

ΑΙ ΑΝΤΙΘΕΣΕΙΣ ΤΩΝ ΣΥΜΦΕΡΟΝΤΩΝ ΤΗΣ ΙΑΠΩΝΙΑΣ ΚΑΙ ΤΗΣ ΑΜΕΡΙΚΗΣ

ΒΕΡΟΛΙΝΟΝ, Ἰούνιος. (Ἰδ. ὑπηρεσία).—Τὸ περιοδικὸν «Ντὰς Ράϊχ) δημοσιεύει τὸ ἀκόλουθον ἄρθρον ἐξ ἀφορμῆς τῆς ἐνταθείσης τελευταίως καταστάσεως μεταξὺ Ἡνωμένων Πολιτειῶν καὶ Ἰαπωνίας. Τὸ ἄρθρον αὐτὸ ἀποκτᾶ ἰδιαιτέραν σημασίαν μετὰ τὸ τελευταῖον ἱστορικὸν γεγονὸς τῆς γερμανορωσσικῆς συγκρούσεως.

«Τὰ οἰκονομικὰ συμφέροντα τῶν Ἡνωμένων Πολιτειῶν εἰς τὴν περιοχὴν τοῦ Εἰρηνικοῦ Ὠκεανοῦ ἔχουν προσλάβει καθωρισμένην μορφὴν διὰ τῆς θεμελιώδους ἀρχῆς τῆς ἀνοικτῆς θύρας» εἰς τὴν Κίναν καὶ διὰ τῆς παραμερίσεως κάθε προσβολῆς τοῦ βορειοανατολικοῦ ἐμπορίου ἐκ μέρους τῶν Μεγάλων Δυνάμεων. Αἱ ἀρχαὶ αὗται ἀποτελοῦν τὴν οἰκονομικὴν βάσιν τῆς Ναυτικῆς συνθήκης τοῦ 1922, καθὼς καὶ τὸ «καθεστὼς» τὸ κατοχυρούμενον δι' ἰδιαιτέρων συνθηκῶν μὲ τὰς Μεγάλας Δυνάμεις. Αἱ αὐταὶ θεμελιώδεις ἀρχαὶ τελευταίως διετυπώθησαν ὡς ἀκολούθως ὑπὸ τοῦ ὑπουργοῦ τῶν Ἐξωτερικῶν τῶν Ἡνωμένων Πολιτειῶν κ. Χάλ. «Ἡ Οὐάσιγκτων θὰ ἠδύνατο νὰ ἀναγνωρίσῃ ἕνα δόγμα μὴ ἀναμίξεως εἰς τὴν Ἄπω Ἀνατολήν, κατὰ τὸ δόγματοῦ Μονρόε, μόνον ἐπὶ τῇ βάσει ἀνεξαρτήτου Κίνας, μὴ διατελούσης ὑπὸ τὴν ἰαπωνικὴν ἡγεμονίαν».

Τὸ οἰκονομικόν, πράγματι ἐνδιαφέρον τῶν Ἡνωμένων Πολιτειῶν εἰς τὴν Κίναν, συνίσταται εἰς τὴν ἀνεμπόδιστον δρᾶσιν τοῦ ἀμερικανικοῦ κεφαλαίου. Ἡ ἰαπωνικὴ ὑφ' ἑτέρου πολιτικὴ ἀποβλέπει εἰς τὴν μηχανοποίησιν τῆς Κίνας, κατὰ τὸ ἤδη εἰσαχθὲν σύστημα τῆς Μαντζουρίας, ἡ ὁποία τελεῖ ὑπὸ τὴν ἰαπωνικὴν κατοχήν. Ἀντιθέτως ἡ πολιτικὴ τῶν Ἡνωμένων Πολιτειῶν ἐννοεῖ τὴν κατάστασιν μὲ ἰσορροπίαν τῶν δυνάμεων εἰς τὴν Ἄπω Ἀνατολήν, καὶ αὐτὴ εἶτε ἡ αἰτία διὰ τὴν ὁποίαν ἡ Οὐάσιγκτων ἐνδιαφέρεται διὰ μίαν Κίναν ἀνεξάρτητον ἀπὸ πνευματικῆς οἰκονομικῆς καὶ πολιτικῆς ἀπόψεως. Οὔτω ἐπίτευξις συνεργασίας τῶν Ἡνωμένων Πολιτειῶν καὶ τῆς Ἰαπωνίας θὰ ἦτο δυνατὴ μόνον ἐφ' ὅσον θὰ ἐπραγματοποιεῖτο ὁ σκοπὸς οὗτος. Ἀκριβῶς αὐτό, ἀπεδείχθη, ἀκατόρθωτον. Ἡ ἰαπωνικὴ ἀντίδρασις ἐν Κίνᾳ ηὐξάνετο πράγματι, ἐφόσον καὶ ἡ Κίνα ἐνισχύετο, διότι καὶ ἡ ἐνίσχυσις αὐτὴ τῆς Κίνας ἔθετεν ἐν κινδύνῳ τὸν ἐπιδιωκόμενον σκοπόν. δηλαδὴ τὴν διοχέτευσιν τῶν ἀποθεμάτων πρώτων ὑλῶν τῆς Κίνας εἰς τὴν ἰαπωνικὴν βιομηχανίαν.

Μέχρι τῶν ἀρχῶν ἐν τούτοις τοῦ τρέχοντος ἔτους παρέμεινε τὸ πρόβλημα τῆς Ἄπω Ἀνατολῆς οὐσιαστικῶς περιωρισμένον εἰς τὴν Κίναν. Σήμερον ἐξελίσσεται τὸ πρόβλημα τοῦ Εἰρηνικοῦ ἀπὸ οὐσιώδες εἰς κύριον πρόβλημα, διότι ἡ ἐκχώρησις ἀεροδρομίων καὶ ἡ παραδοχὴ διελεύσεως ἰαπωνικῶν στρατευμάτων, διὰ τῆς Γαλλικῆς Ἰνδοκίνας, ἐπέτρεψεδιά πρώτην φορὰν τὴν ἀπὸ πολλοῦ χρόνου ἀναμενομένην ὡς ἐπικίνδυνον προέλασιν τῆς Ἰαπωνίας εἰς τὸν Νότιον Εἰρηνικόν, προέλασιν ἡ ὁποία ἔρχεται εἰς σύγκρουσιν πρὸς τὰ οὐσιωδέστερα τῶν συμφερόντων τῶν Ἡνωμένων Πολιτειῶν.

Περὶ τούτου ὁμιλοῦν πράγματι χαρακτηριστικώτατοι ἀριθμοί. Οὕτω, ἐνῷ π.χ. τὸ 1939 αἱ Ἡνωμέναι Πολιτεῖαι ἐπορίσθησαν ἐμπορεύματα ἀπὸ τὴν Κίναν 76 ἑκατομμυρίων δολλαρίων, ἀπὸ τὴν περιοχὴν τοῦ Εἰρηνικοῦ Ὠκεανοῦ, πρὸς τὴν ὁποίαν κατέρχεται ἤδη ἡ Ἰαπωνία, εἶχον προσπορισθῆ ἐμπορεύματα ἀξίας 700 ἑκατομμυρίων δολλαρίων.

Ὅσον ἀφορᾶ πάλιν τὰς ἐξαγωγάς, ἡ ἀναλογία εἶνε ἡ ἀκόλουθος: Αἱ Ἡνωμ. Πολιτεῖαι ἐξήγαγον εἰς μὲν τὴν Κίναν ἐμπορεύματα ἀξίας 90 ἑκατομμυρίων δολλαρίων καὶ 560 ἑκατ. δολλαρίων εἰς τὴν περιοχὴν τοῦ Εἰρηνικοῦ. Μὲ ἄλλους λόγους, τὸ ἐμπόριον τῶν Ἡνωμένων Πολιτειῶν εἰς τὴν ζώνην τοῦ Εἰρηνικοῦ εἶνε ἀκριβῶς διπλάσιον πρὸς τὸ ἐμπόριον μὲ τὰ Κράτη τῆς Νοτίου Ἀμερικῆς.

Ἡ μέχρι τοῦδε πολιτικὴ τῆς Οὐάσιγκτων εἰς τὸν Εἰρηνικὸν ἀπέβλεπεν εἰς τὴν ἐξασφάλισιν τῶν οὐσιωδεστάτων τούτων συμφερόντων τοῦ Εἰρηνικοῦ διὰ τῆς Συγγαπούρης. Ἡ Συγγαπούρη ὑπερασπίζει σχεδὸν τὸ τρίτον τοῦ συνολικοῦ ἐξωτερικοῦ ἐμπορίου τῶν Ἡν. Πολιτειῶν. Ἐφόσον αἱ Δυτικαὶ Δυνάμεις ἠδύναντο νὰ διατηρήσουν τὰς κεκτημένας των θέσεις, ἠδύνατο ἡ Οὐάσιγκτων νὰ παραδέχεται οἱανδήποτε ὑποχώρησιν εἰς τὴν Κίναν. Σήμερον ὅμως ἡ Οὐάσιγκτων εἶνε ὑποχρεωμένη νὰ ἀντιμετωπίσῃ τὴν ὑπερῴσπισιν τῶν εἰς τὸν Εἰρηνικὸν Ὠκεανὸν συνολικῶν οἰκονομικῶν της συμφερόντων.

◆

Πράγματι, ἡ αἰφνιδιαστικὴ ἐξέλιξις τῶν γεγονότων θέτει ἐπὶ τάπητος τὸ ζήτημα, ἂν ἡ Οὐάσιγκτων εἶναι εἰς θέσιν νὰ λάβῃ πολεμικά, οἰκονομικὰ καὶ διπλωματικὰ μέτρα ἀρκετὰ ἰσχυρά. Ἐπὶ τούτου, τὰ ἀκόλουθα μέτρα ἀποδεικνύουν ἴσως τὰς ἀμερικανικὰς προθέσεις:

1) Ἐπέκτασις τῆς ἀπαγορεύσεως ἐξαγωγῆς εἰς τὴν Ἰαπωνίαν ἀεροπλάνων, βενζίνης, σιδήρου, μηχανημάτων κλπ.

2) Ἡ ἀμυντικὴ συμμαχία Καναδᾶ—Ἡνωμένων Πολιτειῶν.

3) Ἡ σοβαρωτάτη ἐπίσπευσις τῶν πολεμικῶν παρασκευῶν, ὄχι μόνον τοῦ στρατοῦ, ἀλλὰ κυρίως τοῦ ναυτικοῦ.

Ἐξ ἄλλου μέχρι τῆς πιθανῆς ἐκρήξεως πολέμου μὲ τὴν Ἰαπωνίαν, ἡ Οὐάσιγκτων θ' ἀκολουθήσῃ τὴν ἀκόλουθον οἰκονομικὴν πολιτικὴν εἰς τὸν Εἰρηνικὸν Ὠκεανόν.

1) Αὔξουσαν ἐλάττωσιν πάσης ἐξαγωγῆς στρατιωτικῆς σημασίας ἀπὸ τὰς Ἡνωμένας Πολιτείας πρὸς τὴν Ἰαπωνίαν.

2) Σημαντικὸς περιορισμὸς εἰσαγωγῶν ἐξ Ἰαπωνίας καὶ κυρίως ἀκατεργάστου μετάξης.

3) Ἀνανέωσις τῆς χρηματοδοσίας τῆς Κίνας ὑπὸ τῶν ἀμερικανικῶν Τραπεζῶν, ἤτις καὶ ἀπεφασίσθη.

4) Καινὴ πολεμικὴ οἰκονομία εἰς τὸν Καναδᾶν.

5) Ἐλάττωσις τοῦ ἐξωτερικοῦ ἐμπορίου μὲ τὴν Ἰαπωνίαν τοῦ Μεξικοῦ καὶ τῶν κεντρικῶν κρατῶν τῆς Ἀμερικῆς.

6) Πραγματοποίησις ἀποθεμάτων πρώτων ὑλῶν χρησίμων διὰ τὸν πόλεμον ἀπὸ τὴν περιοχὴν τοῦ Εἰρηνικοῦ, ὅπως ἐλαστικοῦ καὶ ψευδαργύρου.

7) Παραγωγὴ τῆς βιομηχανίας τεχνικοῦ ἐλαστικοῦ καὶ ὑποκατάστατων τοῦ ψευδαργύρου.

Μὲ τὰ μέτρα αὐτά, αἱ Ἡν. Πολιτεῖαι θεωροῦν ὅτι θὰ δυνηθοῦν νὰ ἀντιμετωπίσουν τὴν περίπτωσιν ἑνὸς πολέμου μὲ τὴν Ἰαπωνίαν.

ΤΟ ΝΑΥΑΡΧΕΙΟΝ ΔΕΝ ΤΟΛΜΑ ΝΑ ΟΜΟΛΟΓΗΣΗ

ΒΕΡΟΛΙΝΟΝ (Ἰδιαίτ.).—Τὸ ἡμιεπίσημον γερμανικὸν πρακτορεῖον μεταδίδει ὅτι αἱ ἐφημερίδες τοῦ Βερολίνου ἀσχολοῦνται μὲ τὰς δηλώσεις, εἰς τὰς ὁποίας προέβη ὁ Οὐΐστον Τσῶρτσιλ εἰς τὴν Βουλὴν τῶν Κοινοτήτων, εἶπὼν ὅτι δὲν δύναται νὰ δώσῃ λεπτομερείας περὶ τῆς θέσεως εἰς ἣν εὑρίσκεται ἡ μάχη τοῦ Ἀτλαντικοῦ, εἰμὴ εἰς μυστικὴν συνεδρίασιν τῆς Βουλῆς.

Κατὰ πληροφορίας οὐδετέρων ἀνταποκριτῶν ἐκ Λονδίνου, τὸ ἀγγλικὸν Ναυαρχεῖον προέβη εἰς τὴν ὁμολογίαν ὅτι κατὰ τὸν μῆνα Μάϊον κατεβυθίσθησαν ὑπὸ τῶν γερμανικῶν ναυτικῶν καὶ ἀεροπορικῶν δυνάμεων ἐμπορικὰ πλοῖα συνολικῆς χωρητικότητος 461 χιλ. τόννων.

Οἱ ἐν Βερολίνῳ κύκλοι παρατηροῦν ὅτι ὄντως ἡ κατάστασις διὰ τὴν ἀγγλικὴν ναυτιλίαν εἶναι σοβαρά, πολὺ σοβαρωτέρα ἀπὸ ὅ,τι θέλουν νὰ τὴν παρουσιάσουν οἱ Ἄγγλοι, διότι οἱ ἀριθμοί τοὺς ὁποίους ἀνακοινώνει τὸ ναυαρχεῖον σχετικῶς μὲ τὰς βυθίσεις εἶναι πολὺ μικρότεροι ἀπὸ τοὺς πραγματικούς.

ΕΛΛΗΝΙΚΗ ΠΟΛΙΤΕΙΑ

ΥΠΟΥΡΓΕΙΟΝ ΟΙΚΟΝΟΜΙΚΩΝ

ΥΠΗΡΕΣΙΑ ΔΙΑΧΕΙΡΙΣΕΩΣ ΑΝΤΑΛΛΑΞΙΜΩΝ ΜΟΥΣΟΥΛΜΑΝΙΚΩΝ ΚΤΗΜΑΤΩΝ

Γραφεῖον Θεσσαλονίκης.

Ἀρ. 5914

Ἐκτίθεται εἰς ἀρχικὴν πλειοδοτικὴν δημοπρασίαν ἐνεργηθησομένην τὴν δην Ἰουλίου 1941 ἡμέραν Κυριακὴν καὶ ὥραν 11—12 π. μ. εἰς τὰ Γραφεῖα τῆς Ὑπηρεσίας Διαχ. Ἀντ)μων Κτημάτων (Κατ)μα Ἐθνικῆς Τραπέζης) ἡ μονοετὴς ἐκμίσθωσις τῶν κάτωθι ἀνταλλαξίμων κτημάτων, συμφώνως πρὸς τοὺς ὅρους καὶ τὰς ὑποχρεώσεις τῶν ταὐταρίθμων σχετικῶν διακηρύξεων, ὧν δύνανται νὰ λάβωσι γνῶσιν οἱ βουλόμενοι, προσερχόμενοι εἰς τὰ Γραφεῖα μας.

Ἀρ. Κτημ.	Εἶδος	Τοποθεσία	Α' προσφ.	Ἐγγύησις
12388	Οἰκ)δον ἐκτ. 276 τμ.	Γιαννιτσῶν ἄνευ	620 μην.	620
31	διαμερ. Α'.δρόφου	Λεωφ. Βασ."Ολγας 75	1200 »	1200
5163	Κατάστημα	Φράγκων 38	950 »	950
8697	Οἰκ)δον 466 τμ.	Εἰρήνης—Λαγκαδᾶ	650 »	650

Ἐν Θεσ)νίκη τῇ 23ῃ Ἰουνίου 1941

Ὁ Προϊστάμενος ΥΔΑΜΚ Θεσ)νίκης

Περικλῆς Κανάρης

Οἰκονομ. Ἔφορος

ΖΗΤΕΙΤΑΙ ΔΩΜΑΤΙΟΝ

Καθηγητὴς Πανεπιστημίου ζητεῖ δωμάτιον καλῶς ἐπιπλωμένον μὲ χρῆσιν λουτροῦ (ἢ καὶ δύο) πλησίον Μητροπόλεως εἰς πρῶτον πάτωμα διὰ μακρὸν χρονικὸν διάστημα. Ἀπευθυνθεῖτε εἰς τὰ γραφεῖα μας.

ΑΠΩΛΕΣΘΗΣΑΝ μεταξὺ τῶν ὁδῶν Γιαννιτσῶν καὶ Μοναστηρίου πιστοποιητικὰ ἀνήκοντα εἰς τὸν Βασίλειον Τσουνᾶν Παρακαλεῖται ὁ εὑρὼν νὰ τὰ παραδώσῃ τὸ ταχύτερον εἰς τὸ καφενεῖον Ἐρρίκου Χασὸν Γιαννιτσῶν 5 καὶ ἀμειφθήσεται.

ΓΕΓΟΝΟΤΑ ΚΑΙ ΣΧΟΛΙΑ

ΤΟ ΔΕΛΤΙΟΝ

Δίδονται αἱ πρῶται ὁδηγίαι πρὸς τὸ κοινόν, προκειμένου νὰ τεθῇ εἰς ἐφαρμογὴν τὸ δελτίον τροφίμων καὶ ἄρτου. Ἔτσι, ἀφίνονται κατὰ μέρος, αἱ διατακτικαὶ καὶ οἱ διάφοροι ἐμπειρισμοί. Μὲ τὸ δελτίον ἀποκαθίσταται ἡ ἰσότης. Ὅ,τι ὑπάρχει θὰ διανέμεται ἐξ ἴσου πρὸς πάντας. Ἀπὸ πολλὰ δεινὰ θὰ εἴχαμεν ἀπαλλαγεῖ, ἐὰν εἶχεν ἐφαρμοσθῇ τὸ δελτίον ἐγκαίρως.

ΝΕΑ ΕΤΑΙΡΙΑ

Ἱδρύεται νέα ἑταιρία Τροχιοδρόμων καὶ Ἠλεκτροφωτισμοῦ. Ἐκεῖνο ποὺ ἐνδιαφέρει ἤδη εἶναι νὰ διασφαλισθοῦν τὰ δικαιώματα τοῦ προσωπικοῦ καὶ νὰ μὴν ἐπιβαρυνθῇ τὸ καταναλωτικὸν κοινὸν ἀπὸ ὑπερτιμήσεις. Τὸ φῶς, ἡ κίνησις, τὸ νερὸ καὶ τὸ ψωμί, δὲν ἠμποροῦν, ὁπωσδήποτε, ν' ἀποτελέσουν ἀντικείμενον ἐκμεταλλεύσεως.

ΕΙΣ ΤΑ ΠΕΡΙΠΤΕΡΑ

Πρέπει νὰ σταματήσῃ αὐτὴ ἡ πώλησις σιγαρέττων εἰς ὑπερβολικὰς τιμὰς ἀπὸ πλανώδιους. Τὰ σιγαρέττα ἔχουν ὡρισμένην τιμὴν καὶ πρέπει νὰ εὑρίσκωνται εἰς τὰ περίπτερα. Ἡ ἐλευθερία τῆς αἰσχοκερδείας τῶν σιγαρέττων, εἶναι κάτι ἀνήκουστον. Ἀκόμη καὶ τὰ περίπτερα δὲν ἐκπληρώνουν κανένα σκοπόν, ὅταν δὲν πωλοῦν σιγαρέττα.

ΠΟΘΕΝ ΕΣΧΕΣ

Ἐνεκρίθη τὸ Νομοθετικὸν Διάταγμα τοῦ «Πόθεν ἔσχες». Εἶναι ἡ πρώτη φορὰ κατὰ τὴν ὁποίαν ἀποτολμᾶται ἀπὸ ἑλληνικὴν κυβέρνησιν παρομοία ἀπόφασις. Καὶ ἀναμφιβόλως πολλοὶ θὰ κληθοῦν νὰ ἀποδείξουν τώρα πῶς ἐδημιούργησαν τὰς περιουσίας. Μένει νὰ ἰδωμεν πόσοι θὰ τὸ κατορθώσουν.

ΚΑΘΕ ΑΠΟΓΕΥΜΑ

ΣΤΟΝ ΕΞΩΣΤΗ

Ὁ ἐξώστης τοῦ τρὰμ ἦταν γεμᾶτος. Μέσα, ὁ διάδρομος τοῦ ὀχήματος, χωροῦσεν ἀκόμα. Ἀλλὰ τὰ κορίτσια, προτίμησαν τὸν ἐξώστη, δίχως ἄλλο, γιὰ νὰ μποροῦν νὰ κατέβουν εὐκολώτερα. Χωρίσθηκαν ἀπὸ τὸ πλῆθος καὶ βρέθηκαν στὶς δυὸ ἄκρες τοῦ ἐξώστου. Καὶ ἀπὸ τὰ διάκενα συνέχιζαν τὴν ὁμιλία τους.

Ὁλόχυρα στέκονται ἄνδρες σκυθρωποί, βορεῖς, καθὼς γυρνοῦσαν ἀπὸ τὴ δουλειά τους. Οἱ περισσότεροι κρατοῦσαν ψώνια στὸ χέρι. Δίχτυα, ἢ μικρὰ δέματα τυλιγμένα, προϊόντα μόχθου. Τὰ γόνατα ἀκουμποῦσαν ἤτοι σὲ πράγματα στερεὰ κάποτε καὶ σὲ καμμιὰ μποτίλια. Στὴ γωνιὰ, ἦσαν τοποθετημένα κολόβια καὶ κανένα δοχεῖο ἀπὸ τενεκέ. Φρόντιζεν ὁ καθεὶς νὰ προφυλάξῃ τὸ πανταλόνι του. Καὶ ἦταν ἐκνευρισμένος ὁ κόσμος, μέτ' ἐπιφωνὲς τοῦ εἰσπράκτορος, νέου ὁμομόρτυρος τῆς ἐποχῆς ποὺ δὲν εἶχε νὰ δόσῃ ρέστα. Τί ἔγιναν αὐτὰ τὰ ρέστα, ποῦ χάθηκαν αὐτὰ τὰ δίδραχμα καὶ τὰ τάλληρο, εἶναι μυστήριον.

Τὰ τράμ πήγαινε μὲ τινάγματα καὶ μὲ ταλαντεύσεις. Καὶ τὰ κορίτσια τέντωναν τὸν λαιμό τους, ἀπάνω ἀπὸ τοὺς ὤμους τῶν ἀνδρῶν καὶ μιλοῦσαν.

Μιλοῦσαν καὶ γελοῦσαν, ὁλοφώρυντος ὁπόλυτα γιὰ τὸ περιβόλι. Σὰν νὰ ὑπῆρχαν σκιὲς ὁλόχυρά τους, σὰν νὰ μὴ λογαριάζονταν διόλου οἱ σκυθρωποὶ ἄνδρες, ποὺ τὰ κύτταζαν ἐλαφρὰ ἐνοχλημένοι. Μιλοῦσαν γιὰ τὶς ἐπισκέψεις, γιὰ τὸν κινηματογράφο. Γιὰ τὰ μπάνια ποὺ δάκαναν τὴν ἄλλη μέρα τὸ πρωΐ, στὴν ἀκρογιαλιά, πέρα. Ἡ φωνὴ τους ἄφινεν ἤχον ἀσημένιο καὶ δροσερό, ἔτσι ποὺ ἔδινε μιὰ αἴσθησι καθαρότητος καὶ ἀγαλλιάσεως. Φρόντιζαν ν' ἀναφέρουν καὶ ὀνόματα ἄλλων κοριτσιῶν καὶ ὀνόματα ἀγοριῶν καὶ τὰ ὀνόματα τῶν ἀγοριῶν προφέρονταν πιὸ κουδουνιστά, μὲ πιὸ συμπαθητικὸ τόνο.

Οἱ ἄνδρες, ἐξακολουθοῦσαν νὰ εἶναι ὁμίλητοι. Δίχως νὰ τὸ καταλάβουν μερικοί, ἔξευγαν ἀπὸ τὴ σκέψι κι' ἔμπαιναν στὸ ὀνειροπόλημα. Τὸ πρόσωπό τους ἔπαιρνε μιὰ ἔκφρασι διαφορετική, οἱ ρυτίδες τοῦ μετώπου φωτίζονταν καὶ σχεδὸν χάνονταν. Ἄλλοι ὅμως, ταραγμένοι ἀπὸ τὰ ἀτέλειωτα κουβεντολόγι, φαίνονταν πιὸ νευριασμένοι. Τοῦτοι, μόλις πῆγαν σπίτι ὅπου τοὺς περίμεναν οἱ κουρασμένες γυναῖκες τους, ξέσπασαν σὲ διαμαρτυρία γιὰ τὴν ἀναίδεια τῶν κοριτσιῶν τοῦ τράμ. Ἀλλ' οἱ πρῶτοι, πῆγαν μὲ διάθεσι καλλίτερη καὶ αἰσθάνθηκαν περίεργα τὴν ἀνάγκη νὰ πιοῦνε λίγη ρετσίνα..

Ο ΒΡΑΔΥΝΟΣ

ΑΝΑΚΟΙΝΩΣΙΣ ΑΓΟΡΑΝΟΜΙΚΗΣ ΥΠΗΡΕΣΙΑΣ

Ἡ ἐπιτροπὴ διετίμησε παμψηφεὶ τὸ ἕλαιον χονδρικῶς εἰς δρχ. 117 καὶ λιανικῶς εἰς δρχ. 130 κατ' ὀκᾶν. Διετίμησε ὡσαύτως τὰ φασόλια (χονδρὰ τσαουλιὰ) χονδρικῶς εἰς δρχ. 45 λιανικῶς εἰς δρχ. 54 κατ' ὀκᾶν. Διετίμησε τοὺς: 1) ξυλάνθρακας χονδρικῶς εἰς δρχ. 6.60, λιανικῶς εἰς δρχ. 7.50 κατ' ὀκᾶν 2) τὰ καυσόξυλα λιανικῶς εἰς τὰ καταστήματα δρχ. 2.80, τὰ δὲ κομμένα εἰς δρχ. 3 κατ' ὀκᾶν.

Ἡ τιμὴ τῆς χονδρικῆς πωλήσεως τῶν καυσοξύλων παραμένει ἡ αὐτή. Ηὔξησε τὰς τιμὰς τῶν σερβιριζομένων εἰς τὰ καφεζυθοπωλεῖα Α' καὶ Β' τάξεως: ἀφεψημάτων, γλυκῶν καὶ λοιπῶν εἰδῶν πλὴν τοῦ καφὲ καὶ τῶν ἀεριούχων ποτῶν (γκαζόζας) κατὰ μίαν δραχμήν.

Ἐν Θεσ)νίκη τῇ 23 Ἰουνίου 1941

Ἡ Ἐπιτροπὴ

Ὁ Παιδίατρος **ΔΗΜΗΤΡΙΟΣ ΖΑΧΟΣ** εἰδικῶς ἐκπαιδευθεὶς ἐν Βιέννῃ δέχεται ἐν τῷ νέῳ Ἰατρείῳ του ὁδὸς Πολωνίας (Κισσάβου) ἀρ. 37. Τηλ. 64—87.

ΕΙΚΟΝΕΣ ΑΠΟ ΤΗΝ "ΜΑΧΗΝ ΤΟΥ ΑΤΛΑΝΤΙΚΟΥ"

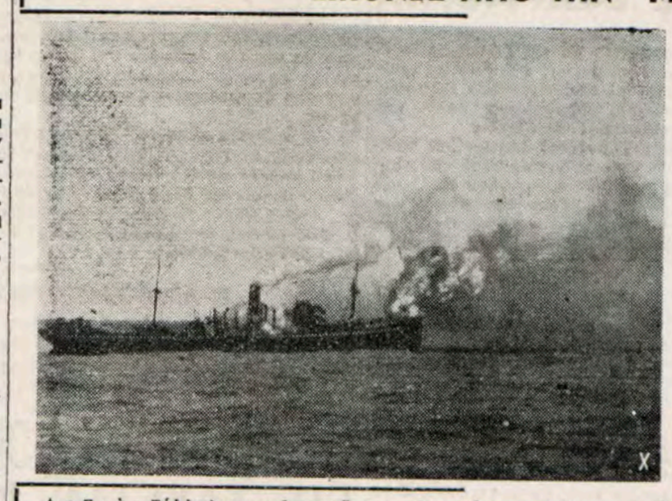

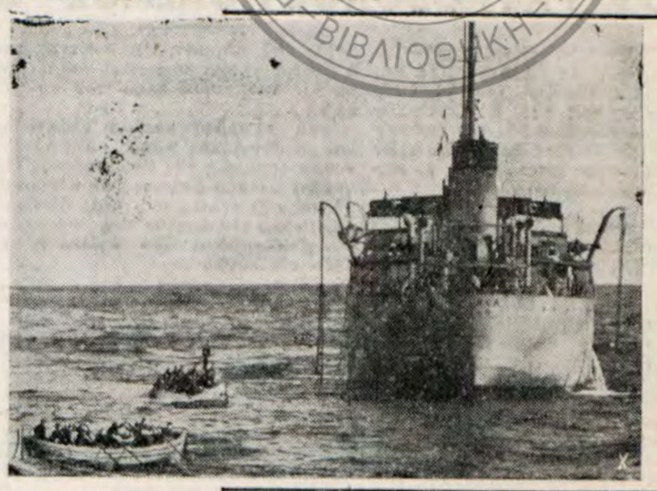

Δεξιὰ: Σύλληψις νορβηγικοῦ πετρελαιοφόρου πλέοντος πρὸς τὴν Ἀγγλίαν. Ἀριστερὰ: Καὶ ἄλλο ἀγγλικὸν φορτηγὸν φλέγεται ἀπὸ τὸ πυροβολικὸν τοῦ γερμανικοῦ στόλου.

Η ΣΟΒΙΕΤΙΚΗ ΡΩΣΣΙΑ ΠΡΟΠΑΡΕΣΚΕΥΑΖΕΤΟ ΝΑ ΕΠΙΤΕΘΗ ΕΝΑΝΤΙΟΝ ΤΗΣ ΓΕΡΜΑΝΙΑΣ

ΑΙ ΑΠΟΚΑΛΥΠΤΙΚΑΙ ΕΚΘΕΣΕΙΣ ΤΟΥ ΓΕΡΜΑΝΙΚΟΥ ΕΠΙΤΕΛΕΙΟΥ

ΒΕΡΟΛΙΝΟΝ 25.—Τὸ Γενικὸν Ἐπιτελεῖον τοῦ Γερμανικοῦ Στρατοῦ δημοσιεύει σωρείαν ἐκθέσεων καὶ ὑπομνημάτων ἐξ ὧν ἐξάγεται ὅτι ἡ ρωσσικὴ κυβέρνησις προέβαινεν εἰς προπαρασκευασίας μεγάλης ἐκτάσεως ἵνα ἐπιπέσῃ κατὰ τῆς Γερμανίας καὶ συντρίψῃ αὐτήν. Ἡ Ἀνωτάτη Διοίκησις τοῦ Γερμανικοῦ Στρατοῦ ἀναφέρει εἰς τὰς ἐκθέσεις της πρὸς τὴν γερμανικὴν κυβέρνησιν, ὅτι σοβιετικὰ ἀεροπλάνα παρεβίασαν ἐπανειλημμένως τὰ σύνορα. Αἱ παραβιάσεις αὗται ἐπολλαπλασιάζοντο κατὰ τοιοῦτον τρόπον ὥστε τὸ Γενικὸν Ἐπιτελεῖον ἐπείσθη ὅτι ἐπρόκειτο περὶ συστηματικῆς παραβιάσεως.

Τὴν 23ην Ἀπριλίου κατόπιν νέων πτήσεων τῶν ρωσσικῶν ἀεροπλάνων ὑπὲρ τὸ ἔδαφος τοῦ Ράϊχ διεπιστώθη ὅτι ἡ δράσις αὐτὴ τῆς σοβιετικῆς ἀεροπορίας ἀπέβλεπεν εἰς παραβίασιν τῶν κυριαρχικῶν δικαιωμάτων τοῦ Ράϊχ.

Παρ' ὅλην τὴν ἐξαιρετικὴν ἐπιφυλακτικότητα τῶν γερμανικῶν συνοριακῶν μονάδων λόγῳ τῆς προκληθείσης ἐντάσεως ἦτο δυνατὴ ἀνὰ πᾶσαν στιγμὴν ἡ σύρραξις εἰς μεγαλυτέραν ἔκτασιν.

Ἡ συγκέντρωσις ρωσσικῶν στρατευμάτων ἐκ παραλλήλου συνεπλήρωνε τὴν ἀπειλήν. Ἐπρόκειτο περὶ καθαρῶν ἐπιθετικῶν μέτρων μεγάλης ὀλκῆς. Παρὰ ταῦτα τὰ γερμανικὰ στρατεύματα καὶ ἡ κυβέρνησις ἐτήρησαν ἐξαιρετικὴν ἐπιφυλακτικότητα.

Αἱ ἐκθέσεις περιέχουν περαιτέρω παραστατικὴν εἰκόνα τῶν συγκεντρώσεων τῶν σοβιετικῶν στρατευμάτων εἰς τὸν χῶρον τοῦτον. Τὴν 1ην Μαΐου 1941 ἦσαν συγκεντρωμέναι εἰς τὰ σύνορα 158 σοβιετικαὶ μεραρχίαι. Ὅλα αὐτὰ τὰ γεγονότα συνεργαζόμενα μὲ τὴν καλλιεργουμένην θέλησιν τῆς σοβιετικῆς κυβερνήσεως περὶ συντριβῆς τῆς Γερμανίας πείθουν ὅτι ἡ σοβιετικὴ κυβέρνησις ἀπέβλεπε εἰς τὴν συντριβὴν τοῦ Ράϊχ.

Εἰς τὴν περιοχὴν τοῦ Μέμελ εἶχον συγκεντρωθῆ 27 μεραρχίαι, εἰς δὲ τὸ Γαλιτσιοὶ ἄλλαι 30. Δύο χιλιάδες ἀεροπλάνα τῆς σοβιετικῆς ἀεροπορίας εἶχον συγκεντρωθῆ ἐξ ἄλλου εἰς Πρίμιτς κρυπτόμενα ἐντὸς δασῶν.

Ἡ σοβιετικὴ Ρωσσία ἐθεώρει τὸ γερμανοσοβιετικὸν σύμφωνον ὡς μέσον προκαλήψεως τῶν ἐπιθετικῶν της σκοπῶν κατὰ τῆς Γερμανίας.

Ἡ Γερμανία ὅμως προέλαβε τὸν ἀντίπαλον καὶ ἀπὸ τριημέρου τὰ γερμανικὰ στρατεύματα βαδίζουν ἐμπρὸς ἵνα θέσουν τέρμα εἰς τὰς συνωμοτικὰς ἐνεργείας τῶν προδοτῶν τῆ; Μόσχα;.

ΕΦΑΡΜΟΖΕΤΑΙ ΠΡΟΣΕΧΩΣ ΚΑΙ ΕΙΣ ΤΗΝ ΠΟΛΙΝ ΜΑΣ ΤΟ ΔΕΛΤΙΟΝ ΤΡΟΦΙΜΩΝ

ΟΔΗΓΙΑΙ ΠΡΟΣ ΤΟ ΚΟΙΝΟΝ

Προκειμένου λίαν προσεχῶς νὰ τεθῇ ἐν ἐφαρμογῇ καὶ ἐνθεωρίκη ἡ διὰ δελτίων διανομὴ τροφίμων καὶ ἄρτου, συνιστῶμεν εἰς τὸ κοινὸν ὅπως συμμορφωθῇ ἐπακριβῶς μὲ τὰς κατωτέρω διδομένας ὁδηγίας πρὸς διευκόλυνσιν τόσον τῶν ὑπαλλήλων, ὅσον καὶ πρὸς ἴδιον συμφέρον τῶν κατοίκων τῆ; πόλεως.

Ὁ ἐφοδιασμὸς τοῦ πληθυσμοῦ διὰ δελτίων ἄρτου καὶ τροφίμων θὰ περιλάβῃ τρία στάδια.

1ον) Διανομὴ ὑπευθύνων δηλώσεων κατὰ ἀστυνομικὰ τμήματα ὡς κάτωθι:

Περιοχὴ 1ου Ἀστυνομ. Τμήματος

Ψηφία Α ἕως καὶ Κ καφενείου Δαρούδη, Τέρμα Μάρκου Μπότσαρη, Λ ἕως Ω καφενείου «Ἀλυσσίδα» ὁδὸς Ὑψηλάντου.

Περιοχὴ 2ου Ἀστυνομ. Τμήματος

Ψηφία Α ἕως Ι καφενείου Γιακουμάτου Λεωφόρος Στρατοῦ 28, Κ ἕως Ν καφενείου Ἀντωνιάδου Πλατεῖα Χίος Ξ ἕως Ω Ἐσκενάζη, Θεαγένους Χωρίση 80.

Περιοχὴ 3ου Ἀστυνομ. Τμήματος

Ψηφία Α ἕως Κ καφενείου Μήτα Συντριβάνι Λ ἕως Ω καφενείου Ἀνδροκλῆ Βασ. Σοφίας 40.

Περιοχὴ 4ου Ἀστυνομ. Τμήματος

Ψηφία Α ἕως Κ καφενείου Ζαμπουρίδη διασταύρωσις 4ης Αὐγούστου—Ἀκροπόλεως Λ ἕως Ω ἐξοχικὸν κέντρον Παντζου Ἁγ. Δημητρίου Δημ. Νοσοκομεῖον.

Περιοχὴ 5ου Ἀστυνομ. Τμήματος

Ψηφία Α ἕως Ω ἐκκλησία Ἁγίου Μηνᾶ, Μεγ. Ἀλεξάνδρου.

**Περιοχὴ 6ου Ἀστυνομ. Τμήματος

Τελευταῖαι Εἰδήσεις καὶ Τηλεγραφήματα

Η ΓΕΡΜΑΝΙΑ ΑΝΕΛΑΒΕΝ ΑΓΩΝΑ ΥΠΕΡ ΤΟΥ ΠΕΠΟΛΙΤΙΣΜΕΝΟΥ ΚΟΣΜΟΥ

Ο ΤΥΠΟΣ ΟΛΩΝ ΤΩΝ ΧΩΡΩΝ ΕΠΙΔΟΚΙΜΑΖΕΙ ΤΗΝ ΑΡΞΑΜΕΝΗΝ ΕΚΣΤΡΑΤΕΙΑΝ ΚΑΤΑ ΤΩΝ ΣΟΒΙΕΤ

Ο "ΚΕΡΑΥΝΟΒΟΛΟΣ ΠΟΛΕΜΟΣ" ΕΙΣ ΕΦΑΡΜΟΓΗΝ

ΒΕΡΟΛΙΝΟΝ ('Ιδιαίτερον).—Τηλεγραφοῦν ἐκ Στοκχόλμης ὅτι, μεταξὺ τῶν κήρυξιν τοῦ πολέμου καὶ ἐ μέρους τῆς Σλοβακίας ἐναντίον τῶν Σοβιέτ, τὴν ὑποστήριξιν τῶν ἐν Ρωσσίᾳ σλοβακικῶν συμφερόντων ἀνέλαβεν ἡ ἐν Μόσχᾳ σουηδικὴ πρεσβεία.

ΑΓΩΝ ΔΙ' ΟΛΟΝ ΤΟΝ ΚΟΣΜΟΝ

ΒΕΡΟΛΙΝΟΝ, ('Ιδιαίτερον).—Τὰ σχόλια τοῦ παγκοσμίου τύπου ἐξακολουθοῦν νὰ εἶναι ἀφιερωμένα εἰς τὸν νέον ἀγῶνα τὸν ὁποῖον ἀνέλαβεν ἡ Γερμανία.

Ἡ ἐφημερὶς «Α Β C» τῆς Μαδρίτης γράφει ὅτι ἡ Γερμανία πολεμεῖ ὑπὲρ ὅλην τὴν Εὐρώπην. Παρατηρεῖ ἡ Ἱσπανικὴ ἐφημερὶς, ἀναφερομένη εἰς τὴν δήλωσιν τοῦ Γσὼρτσιλ περὶ παροχῆς βοηθείας εἰς τὴν Ἀγγλίαν, χαρακτηρίζει αὐτὴν ὡς νέαν σφάλμα τῆς Ἀγγλίας, τὸ ὁποῖον θὰ καταλήξῃ, ὅπως καὶ τὰ προηγούμενα, εἰς ἐαν ἦτταν.

Ἡ πορτογαλλικὴ ἐφημερὶς «Σέκολο» ἐξαίρει τὴν μαχητικότητα, τὸν ἐφοδιασμὸν καὶ ἐν γένει τὴν ἀξίαν τοῦ γερμανικοῦ στρατοῦ, ὁ ὁποῖος—λέγει προκαλεῖ σήμερα τὸν θαυμασμὸν ὅλου τοῦ κόσμου.

Ὑπὸ τὸ αὐτὸ πνεῦμα γράφει καὶ ὁ οὐγγρικὸς τύπος. Σημαίνουσα ἐφημερὶς τῆς Βουδαπέστης γράφει μεταξὺ ἄλλων: "Ἂν μέχρι σήμερον ὁ πελώριος γίγας ἠγωνίζετο διὰ τὸν ἑαυτόν του, σήμερον ἀναλαμβάνει ἕνα ἀγῶνα δι' ὅλον τὸν κόσμον.

ΕΙΣ ΤΗΝ ΦΙΝΛΑΝΔΙΑΝ

ΒΕΡΟΛΙΝΟΝ ('Ιδιαίτερον)—Τηλεγραφοῦν ἐξ Ἑλσίνκι ὅτι, ἂν κρίνῃ τις ἐκ τοῦ ὄγκου τῶν ἀποσκευῶν, αἱ ὁποῖαι εἶνε συσσωρευμέναι ἐντὸς τοῦ μεγάρου τῆς σοβιετικῆς πρεσβείας, πρέπει νὰ συναγάγῃ ὅτι ἡ σοβιετικὴ διπλωματικὴ ἀντιπροσωπεία εἶναι ἕτοιμος πρὸς ἀναχώρησιν.

Αἱ φινλανδικαὶ ἐφημερίδες ἐξαίρουν τὸν ὄγκον τοῦ ἀντικομμουνιστικοῦ μετώπου τὸ ὁποῖον ἐδημιουργήθη ὑπὸ τὴν ἡγεσίαν τῆς Γερμανίας καὶ δημοσιεύουν τηλεγραφήματα ἐκ τῆς ζώνης τῶν ἐπιχειρήσεων, εἰς τὰ ὁποῖα τονίζονται αἱ ἀπώλειαι τῶν Ρώσσων, τόσον εἰς ἀεροπλάνα ὅσον καὶ τεθωρακισμένον ὑλικόν.

Αἱ φινλανδικαὶ ἐφημερίδες τονίζουν ὅτι αἱ γερμανικαὶ ἀντιλήψεις περὶ κερανυοβόλου πολέμου εὑρίσκουν ἄμεσον ἐφαρμογὴν κατὰ τὴν ἀρξαμένην ἐκστρατείαν ἐναντίον τῆς Σοβιετικῆς Ρωσσίας.

Ο ΦΥΡΕΡ ΣΥΓΧΑΙΡΕΙ ΤΗΝ ΣΛΟΒΑΚΙΑΝ

ΒΕΡΟΛΙΝΟΝ, ('Ιδιαίτερον).—Τὸ ἡμιεπίσημον γερμανικὸν πρακτορεῖον μεταδίδει τὰ κείμενα τῶν τηλεγραφημάτων τὰ ὁποῖα ἀντήλλαξεν ὁ Φύρερ καὶ ὁ Πρόεδρος τῆς Σλοβακίας, ἐπὶ τῇ συμμετοχῇ τῆς τελευταίας εἰς τὸν ἀρξάμενον ἀγῶνα ἐναντίον τῆς Σοβιετικῆς Ρωσσίας. Ὁ Φύρερ εἰς τὸ τηλεγράφημά του εὐχαριστεῖ τὴν Σλοβακίαν διὰ τὴν συμμετοχήν της εἰς τὸν κοινὸν ἀγῶνα ὑπὲρ τοῦ μέλλοντος τῆς Εὐρώπης καὶ ἐκφράζει τὴν ὁπλοτυν βεβαιότητά του διὰ τὴν νίκην.

ΜΟΝΟΝ ΑΙ ΑΓΓΛΟΣΑΞΩΝΙΚΑΙ ΧΩΡΑΙ ΚΡΑΤΟΥΝΤΑΙ ΜΑΚΡΑΝ ΤΟΥ ΠΟΛΕΜΟΥ ΥΠΕΡ ΤΟΥ ΠΟΛΙΤΙΣΜΟΥ

Η ΔΗΛΩΣΙΣ ΤΟΥ ΡΟΥΣΒΕΛΤ ΟΤΙ ΚΑΙ ΑΙ ΗΝΩΜΕΝΑΙ ΠΟΛΙΤΕΙΑΙ ΘΑ ΒΟΗΘΗΣΟΥΝ ΤΗΝ ΡΩΣΣΙΑΝ ΚΑΤΕΠΛΗΞΕ ΤΟΥΣ ΑΜΕΡΙΚΑΝΟΥΣ

ΒΕΡΟΛΙΝΟΝ, ('Ιδιαίτερον).—Τηλεγραφοῦν ἐκ Νέας Ὑόρκης πρὸς τὸ ἡμιεπίσημον γερμανικὸν πρακτορεῖον ὅτι ὁ Πρόεδρος Ροὺσβελτ προέβη εἰς τήτ δήλωσιν ὅτι αἱ Ἡνωμέναι Πολιτεῖαι θὰ παράσχουν πᾶσαν δυνατὴν βοήθειαν πρὸς τὴν Ρωσσίαν καὶ θὰ ἀποδεσμεύσουν τὰς ἤδη δεσμευομένας σοβιετικὰς πιστώσεις ἐν Ἡνωμέναις Πολιτείαις.

Ἡ δήλωσις αὕτη τοῦ Ἀμερικανοῦ προέδρου ἐξέπληξε τὴν ἀμερικανικὴν κοινὴν γνώμην. Γενικῶς τονίζεται ὅτι εἶνε ἀδύνατον, λόγῳ μυρίων δυσχερειῶν, νὰ παρασχεθῇ εἰς τὴν Ρωσσίαν ἡ βοήθεια τὴν ὁποίαν ὑπόσχεται ὁ κ. Ροὺσβελτ.

Τοῦτο ἄλλωστε παρεδέχθη καὶ ὁ ἴδιος ὁ Πρόεδρος, τονίσας ὅτι ἡ ἀμερικανικὴ συνδρομὴ πρὸς τὴν Ρωσσίαν ὑπόκειται εἰς «θραδεῖαν προετοιμασίαν».

ΗΑΓΓΛΟΣΑΞΩΝΙΚΗ ΠΑΡΑΦΩΝΙΑ

ΒΕΡΟΛΙΝΟΝ ('Διαίτερον).—Ἡ «Γερμανικὴ Πολιτικὴ καὶ Διπλωματικὴ Ἀνταπόκρισις» συνοψίζει ὡς ἑξῆς τὴν κατάστασιν, τρεῖς ἡμέρας μετὰ τὴν ἔναρξιν τοῦ κατὰ τῆς Ρωσσίας πολέμου:

Ἡ στάσις τῆς Ἰταλίας, τῆς Σλοβακίας, τῆς Οὐγγαρίας, τῆς Ρουμανίας, τῆς Ἱσπανίας καὶ ἄλλων χωρῶν δὲν ἀφήνουν καμμίαν ἀμφιβολίαν ὅτι ὅλοι οἱ λαοὶ τῆς Εὐρώπης ἐπροκίμαζουν τὴν ἀπόφασιν τοῦ Φύρερ καὶ ὅλοι τάσσονται ἀλληλέγγυοι εἰς τὸν ἀγῶνα κατὰ τοῦ κομμουνισμοῦ.

Μόνον αἱ ἀγγλοσαξωνικαὶ χῶραι κρατοῦνται μακρὰν τοῦ κοινοῦ τούτου ἀγῶνος ὑπὲρ τῆς μπολσεβικικῆς βαρβαρότητος. Δέον ὅμως νὰ σημειωθῇ ὅτι ἡ δήλωσις τοῦ Τσῶρτσιλ, καθ' ἣν ἡ Ἀγγλία θὰ παράσχῃ βοήθειαν εἰς τὴν Ρωσσίαν, δὲν ἔτυχεν εὐμενοῦς ὑποδοχῆς ἀπὸ μέρους τοῦ ἀγγλικοῦ λαοῦ. Γενικῶς, οἱ "Ἀγγλοι πολὺ ὀλίγον ἐλπίζουν ὅτι ὁ πόλεμος τῶν Ρώσσων θὰ φέρῃ ἀνακούφισιν τινὰ εἰς τὴν Ἀγγλίαν. Ζωηροὶ φόβοι ἐκφράζονται ἐξ' ἄλλου ὅτι ὁ ἀρξάμενος πόλεμος θὰ ἐνισχύσῃ τὴν θέσιν τῆς Ἰαπωνίας.

Αἱ ἀγγλικαὶ αὗται ἀνησυχίαι—τονίζει ἡ γερμανικὴ ἐπιθεώρησις—δὲν εἶνε διόλου ἀδικαιολόγητοι. Οὐδεὶς δύναται νὰ δώσῃ καὶ τὴν ἐλαχίστην ἐλπίδα εἰς ἐπιτυχίαν τοῦ ρωσσικοῦ στρατοῦ κατὰ τὸν πόλεμον τοῦτον. Τὸ μόνον ποὺ ἀπομένει νὰ διαπιστωθῇ εἶνε ἐπὶ πόσον χρόνον θὰ διαρκέσῃ ἡ ἐκστρατεία αὕτη καὶ ποῖαι θὰ εἶνε αἱ συνέπειαι τῆς γερμανικῆς νίκης ἐναντίον τῆς μπολσεβικικῆς Ρωσσίας.

ΟΙ ΑΜΕΡΙΚΑΝΟΙ ΠΙΣΤΕΥΟΥΝ ΕΙΣ ΤΑΧΕΙΑΝ ΚΑΤΑΡΡΕΥΣΙΝ ΤΗΣ ΣΟΒΙΕΤΙΚΗΣ ΡΩΣΣΙΑΣ

Η ΠΡΟΑΓΓΕΛΘΕΙΣΑ ΑΜΕΡΙΚΑΝΙΚΗ ΒΟΗΘΕΙΑ ΟΥΔΕΜΙΑΝ ΠΡΟΚΕΙΤΑΙ ΝΑ ΕΧΗ ΑΞΙΑΝ

ΒΕΡΟΛΙΝΟΝ. ('Ιδ.).—Τηλεγραφοῦν ἐκ Νέας Ὑόρκης πρὸς τὸ ἡμιεπίσημον γερμανικὸν πρακτορεῖον ὅτι αἱ πρῶται γερμανικαὶ ἐπιτυχίαι ἐναντίον τῶν Ρώσσων ἐπροκάλεσαν μεγάλην αἴσθησιν εἰς τὰς Ἡνωμένας Πολιτείας.

Ἡ κρατοῦσα ἐντύπωσις εἶναι ὅτι ἡ βοήθεια τὴν ὁποίαν αἱ Ἡνωμέναι Πολιτεῖαι πρόκειται νὰ παράσχουν εἰς τὴν Ρωσσίαν—ἐπὶ τῇ βάσει τῶν δηλώσεων τοῦ ὑφυπουργοῦ τῶν Ἐξωτερικῶν κ. Οὐέλλες—δὲν πρόκειται νὰ ἔχῃ καμμίαν ἀξίαν. Καταβάλλεται μάλιστα συναφῶς προσπάθεια ὑπὸ ὡρισμένων ἀμερικανικῶν ἐπισήμων κύκλων, ὅπως μειωθῇ ἡ ἐντύπωσις ἡ ὁποία ἐδημιουργήθη ἐκ τῶν δηλώσεων τούτων.

Ζωηρὰν ἐντύπωσιν ἐπροξένησεν εἰς τὰς Ἡνωμένας Πολιτείας ἡ στάσις τῆς Ἱσπανίας ἔναντι τοῦ ἀρξαμένου ἀγῶνος καὶ αἱ ἐγάλαι ἀντικομμουνιστικαὶ διαδηλώσεις εἰς τὰς κυριωτέρας ἱσπανικὰς πόλεις.

Ὑπὸ τῶν ἐπισήμων ἀμερικανικῶν κύκλων ἐκφράλεται ἡ γνώμη ὅτι ἡ ἀναληφθεῖσα ὑπὸ τῶν γερμανικῶν ἑνόπλων δυνάμεων ἐκστρατεία θὰ καταλήξῃ συντόμως εἰς τὴν στρατιωτικὴν συνθηκολόγησιν τῶν Σοβιέτ.

ΑΙ ΕΠΙΧΕΙΡΗΣΕΙΣ ΕΙΣ ΤΗΝ ΣΥΡΙΑΝ

ΒΕΡΟΛΙΝΟΝ ('Ιδιαίτερον). — Καθ' ἃ μεταδίδει τὸ ἡμιεπίσημον γαλλικὸν πρακτορεῖον ε'Οπί», εἰς ὅλους τοὺς τομεῖς τοῦ μετώπου ἐν Συρίᾳ, ἡ ἀντίστασις τῶν γαλλικῶν στρατευμάτων συνεχίζεται ἐπιτυχῶς.

Εἰς τινα σημεῖα, αἱ ἐπιθέσεις τῶν "Ἀγγλων ἀνεχαιτίσθησαν.

ΕΒΟΜΒΑΡΔΙΣΘΗ Η ΧΑΪΦΑ

ΒΕΡΟΛΙΝΟΝ ('Ιδ.)—Κατὰ τὴν νύκτα πρὸς τὴν 25 Ἰουνίου ἰσχυρὸς σχηματισμὸς γερμανικῶν ἀεροπλάνων ἐβομβάρδισεν ἐπιτυχῶς τὴν βρεττανικὴν βάσιν τῆς Χάϊφας.

ΕΙΣ ΛΑΜΠΡΑΝ ΤΕΛΕΤΗΝ ΑΝΗΡΤΗΘΗ ΕΠΙΤΗΣ ΑΚΡΟΠΟΛΕΩΣ Η ΙΤΑΛΙΚΗ ΣΗΜΑΙΑ

ΑΘΗΝΑΙ.— Μὲ ἐπιβλητικὴν μεγαλοπρέπειαν ἔλαβεν σήμερον χώραν ἡ τελετὴ τῆς ἀναρτήσεως τῆς ἰταλικῆς σημαίας ἐπὶ τῆς Ἀκροπόλεως καὶ τῆς καταθέσεως στεφάνου εἰς τὸ μνημεῖον τοῦ Ἀγνώστου Στρατιώτου.

Τιμητικὰ ἀποσπάσματα ἰταλικοῦ καὶ γερμανικοῦ στρατοῦ εἶχον παραταχθῆ. Παρέστησαν ὁ Ἰταλὸς διοικητὴς μεραρχίας στρατηγὸς Πάολο Μπεράτσι, καὶ ὁ κ. Βεντοτσίνι, ἀντιπρόσωπος τοῦ ἐν Ἑλλάδι Ἰταλοῦ πληρεξουσίου, ἀντιπρόσωπος τοῦ Γερμανοῦ πληρεξουσίου καὶ πολλοὶ ἀνώτατοι καὶ ἀνώτεροι Ἰταλοὶ καὶ Γερμανοὶ ἀξιωματικοί.

Οἱ ἐπίσημοι συνεκεντρώθησαν πρὸ τοῦ μεγάλου βωμοῦ τοῦ Διός. Ὁ ἱστὸς εἰς τὸν ὁποῖον ἐπρόκειτο νὰ ἀναρτηθῇ ἡ ἰταλικὴ σημαία, ὑψοῦτο μεταξὺ τῶν σημαιῶν Γερμανίας καὶ Ἑλλάδος.

Οἱ παριστάμενοι παρηκολούθησαν ἀσκήσεις τὴν ἀνάρτησιν τῆς σημαίας, μετὰ τὴν ὁποίαν ὁ Ἰταλὸς στρατηγὸς προσεφώνησε τὸν ἐκπρόσωπον τοῦ πληρεξουσίου τοῦ Ράϊχ, ἑξάρας τοὺς δεσμοὺς μεταξὺ τῆς φασιστικῆς Ἰταλίας καὶ τῆς ἐθνικοσοσιαλιστικῆς Γερμανίας.

Τοιουτοτρόπως εἰς τὸν ἱερὸν χῶρον τῆς Ἀκροπόλεως, ἐδημιουργήθη συμβολικῶς ἡ νέα κατάστασις, ἡ ὁποία ἐγκαινιάζει τὴν περίοδον τῆς κατανοήσεως καὶ τῆς φιλίας μεταξὺ Ἰταλίας καὶ Ἑλλάδος.

Οἱ ἐπίσημοι μετέβησαν ἀκολούθως εἰς τὸ μνημεῖον τοῦ Ἀγνώστου Στρατιώτου, ὅπου ἐνώπιον τοῦ Ἰταλοῦ διοικητοῦ καὶ τῶν ἄλλων ἐπισήμων παρήλασαν τμήματα τῆς μεραρχίας «Μπρίνερο» καὶ μηχανοκίνητοι σχηματισμοί.

Ὁ Ἰταλὸς διοικητὴς κατέθεσε πελώριον στέφανον ἐκ δάφνης.

Η ΓΕΡΜΑΝΙΚΗ ΑΕΡΟΠΟΡΙΑ ΕΠΛΗΞΕ ΤΟ ΛΙΒΕΡΠΟΥΛ ΚΑΙ ΑΓΓΛΙΚΑ ΑΕΡΟΔΡΟΜΙΑ

ΚΑΤΕΡΡΙΦΘΗΣΑΝ 13 ΑΓΓΛΙΚΑ ΑΕΡΟΠΛΑΝΑ

ΒΕΡΟΛΙΝΟΝ, ('Ιδιαίτερον). —Τὸ νεώτερον ἀνακοινωθὲν τοῦ Γερμανικοῦ Στρατηγείου ἀναφέρει ὅτι ἡ γερμανικὴ ἀεροπορία ἐσυνέχισε τὴν δρᾶσιν της κατὰ τῆς Μεγ. Βοεττανίας.

Εἰς τὰ ἀνατολικὰ παράλια τῆς Ἀγγλίας γερμανικὰ μαχητικὰ ἀεροπλάνα ἐβύθισαν 2 φορτηγὰ σκάφη συνολικῆς χωρητικότητος 11 χιλιάδων τόννων καὶ ἔπληξαν μὲ βόμβας μεγάλου βάρους 2 ἐμπορικὰ πλοῖα.

Τὴν τελευταίαν νύκτα γερμανικὰ ἀεροπλάνα ἐνήργησαν ἐπιδρομὴν κατὰ τοῦ Λίβερπουλ. Ἐβλήθησαν ὑπόστεγα, ἐπιχειρήσεις ἀνεφοδιασμοῦ καὶ ἀποθῆκαι. Ἐπιδρομαὶ ἐνηργήθησαν ἐπίσης ἐναντίον στόχων εἰς τὰς ἐκβολὰς δύο ποταμῶν καὶ ἐναντίον ἀεροδρομίων εἰς τὴν νοτιοανατολικὴν Ἀγγλίαν.

ΑΠΕΤΥΧΕΝ ΑΓΓΛΙΚΗ ΕΠΙΔΡΟΜΗ

ΒΕΡΟΛΙΝΟΝ, ('Ιδιαίτερον).—Τὸ ἡμιεπίσημον γερμανικὸν πρακτορεῖον μεταδίδει ὅτι ἀγγλικὰ ἀεροπλάνα, ἐπιχειρήσαντα νὰ ἐπιδράμουν κατὰ τῆς περιοχῆς Καλαὶ—Δουγκέρκης, ἠμποδίσθησαν ἀπὸ τὴν γερμανικὴν ἀεροπορίαν διώξεως. Δεκατρία ἐκ τῶν ἐπιδρομόντων ἀεροπλάνων κατερρίφθησαν ὑπὸ τῶν γερμανικῶν καταδιωκτικῶν.

ΑΓΓΛΙΚΑΙ ΕΠΙΔΡΟΜΑΙ ΕΙΣ ΓΕΡΜΑΝΙΑΝ

ΒΕΡΟΛΙΝΟΝ. (ἰδ.) —Ἡ ἀγγλικὴ ἀεροπορία ἐνήργησε κατὰ τὴν τελευταίαν νύκτα ἐπιδρομὰς ἐναντίον τῆς Δυτικῆς καὶ Βορειοδυτικῆς Γερμανίας. Ὑπάρχουν θύματα τινὰ μεταξὺ τοῦ ἀμάχου πληθυσμοῦ εἰς νεκροὺς καὶ τραυματίας. Ζημίαι στρατιωτικαὶ καὶ πολεμικοοικονομικαὶ δὲν ἐπροξενήθησαν. Κατερρίφθησαν 3 ἀγγλικὰ ἀεροπλάνα.

ΤΟ ΙΤΑΛΙΚΟΝ ΑΝΑΚΟΙΝΩΘΕΝ

ΒΕΡΟΛΙΝΟΝ (Ἰδιαίτερον).— Τὸ ἰταλικὸν στρατηγεῖον ἀνακοινοῖ ὅτι εἰς τὸν τομέα τοῦ Τομπρούκ ἐσημειώθη δρᾶσις πυροβολικοῦ. Ἡ ἀεροπορία τοῦ "Ἀξονος ἐβομβάρδισε πλοῖα ἠγκυροβολημένα εἰς τὸν λιμένα τοῦ Τομπρούκ, λιμενικὰς ἐγκαταστάσεις, ἀποθήκας πυρομαχικῶν καὶ ὀχυρώματα.

Μεταξὺ Τομπρούκ καὶ Σίντι Μπαράνι ἰταλικὰ ἀεροπλάνα ἐπετέθησαν ἐναντίον ἀγγλικῆς συνοδείας πλοίων. Ἐβλήθη ἐν καταδρομικόν.

Οἱ "Ἀγγλοι ἔρριψαν βόμβας ἐναντίον τῆς Βεγγάζης καὶ τῆς Τριπόλεως.

Εἰς τὴν Ἀνατολικὴν Ἀφρικὴν ἡ φρουρὰ τῆς Τζίμα ἐξεκένωσε τὴν πόλιν καὶ συνηγώθη μὲ τὰ λοιπὰ ἰταλικὰ στρατεύματα τὰ ὁποῖα συνεχίζουν τὴν ἀντίστασιν.

ΟΙ ΤΟΥΡΚΟΙ ΚΑΥΤΗΡΙΑΖΟΥΝ ΤΑΣ ΑΠΟΚΑΛΥΦΘΕΙΣΑΣ ΙΜΠΕΡΙΑΛΙΣΤΙΚΑΣ ΒΛΕΨΕΙΣ ΤΗΣ ΣΟΒΙΕΤΙΚΗΣ ΡΩΣΣΙΑΣ

ΒΕΡΟΛΙΝΟΝ ('Ιδιαίτερον)—Τὸ ἡμιεπίσημον γερμανικὸν πρακτορεῖον πληροφορεῖται ἐξ Ἀγκύρας ὅτι, παρὰ τὴν γενικῶς ἐπιφυλακτικὴν στάσιν τοῦ τουρκικοῦ τύπου ἔναντι τοῦ ἀρξαμένου γερμανο—σοβιετικοῦ πολέμου, ὁ βουλευτὴς κ. Μεχμετζῆ τονίζει εἰς ἄρθρον του ὅτι ἡ Σοβιετικὴ Ρωσσία θὰ πληρώσῃ ἀκριβὰ τὴν ἀπιστίαν τὴν ὁποίαν ἐπέδειξεν ἔναντι τῆς Γερμανίας.

Ἡ Ρωσσία—συνεχίζει ὁ Τοῦρκος βουλευτὴς—ἐνῷ ἐφαίνετο προσηλωμένη εἰς τὴν εἰρήνην, οὐδέποτε ἱκανοποιήθη μὲ τὰς ἀνεξόδους κατακτήσεις τὰς ὁποίας ἐπραγματοποίησεν εἰς βάρος τῆς Πολωνίας, τῆς Ρουμανίας καὶ τῆς Φινλανδίας. Πάντα ταῦτα ἐπρόδιδον τὰς ἰμπεριαλιστικὰς της ὀρέξεις, ἐνῷ ὁ σοβιετικὸς τύπος ἐθορύβει ἐναντίον δήθεν τοῦ ἰμπεριαλισμοῦ.

Ο ΙΤΑΛΟΣ ΔΙΟΙΚΗΤΗΣ ΕΠΕΣΚΕΦΘΗ ΤΗΝ ΣΥΡΟΝ

ΡΩΜΗ ('Ιδιαίτερον)—Τὸ πρακτορεῖον Στέφανι μεταδίδει ὅτι ὁ διοικητὴς τῶν εἰς τὰς Ἑλληνικὰς νήσους Ἰταλικῶν στρατευμάτων κατοχῆς στρατηγὸς Μπαστικο ἐπεσκέφθη τὴν νῆσον Σύρον.

Ὁ Ἰταλὸς διοικητὴς ἔδωκε διαταγὰς πρὸς τὸν νομάρχην, τὸν δήμαρχον καὶ τοὺς διευθυντὰς τῶν Τραπεζῶν σχετικῶς πρὸς τὴν λῆψιν διαφόρων μέτρων ὑπὲρ τοῦ πληθυσμοῦ καὶ ἀνεχώρησε μεταβαίνων εἰς Ρόδον.

Ὑστάτη Ὥρα

ΤΑ ΓΕΡΜΑΝΙΚΑ ΣΤΡΑΤΕΥΜΑΤΑ ΠΡΟΕΛΑΥΝΟΥΝ ΒΑΘΕΩΣ ΕΝΤΟΣ ΤΟΥ ΣΟΒΙΕΤΙΚΟΥ ΕΔΑΦΟΥΣ

ΤΟ ΣΤΡΑΤΗΓΕΙΟΝ ΠΡΟΑΓΓΕΛΛΕΙ ΜΕΓΑΛΑΣ ΕΠΙΤΥΧΙΑΣ

ΟΙ ΡΩΣΣΟΙ ΥΠΟΧΩΡΟΥΝ, ΕΓΚΑΤΑΛΕΙΠΟΝΤΕΣ ΥΛΙΚΟΝ, ΝΕΚΡΟΥΣ ΚΑΙ ΤΡΑΥΜΑΤΙΑΣ

ΕΝΤΟΝΩΤΑΤΗ Η ΑΕΡΟΠΟΡΙΚΗ ΔΡΑΣΙΣ ΤΩΝ ΑΝΤΙΠΑΛΩΝ

ΒΕΡΟΛΙΝΟΝ ('Ιδιαίτερον)—Τὸ νεώτερον ἀνακοινωθὲν τοῦ Γερμανικοῦ Στρατηγείου ἀναφέρει ὅτι εἰς τὸ Ἀνατολικὸν μέτωπον αἱ ἐπιχειρήσεις τοῦ στρατοῦ, τῆς ἀεροπορίας καὶ τοῦ ναυτικοῦ ἔλαβον τόσον εὐνοϊκὴν ἐξέλιξιν, ὥστε δέον νὰ ἀναμένωνται μεγάλαι ἐπιτυχίαι.

ΟΙ ΓΕΡΜΑΝΟΙ ΕΙΣΕΧΩΡΗΣΑΝ ΒΑΘΕΩΣ

ΒΕΡΟΛΙΝΟΝ ('Ιδιαίτερον).— Τὸ ἡμιεπίσημον γερμανικὸν προκτορεῖον μεταδίδει ὅτι εἰς τὸ ἀνατολικὸν μέτωπον τὰ γερμανικὰ στρατεύματα συνεχίζουν ἐπιτυχῶς τὴν ἀρξαμένην δρᾶσιν των κατὰ τῶν Ρώσσων. Κατελήφθησαν ὀχυραὶ θέσεις τοῦ ἐχθροῦ καὶ τὰ στρατεύματα τοῦ ὑποχωροῦν ἐγκαταλείποντα ὑλικόν, νεκροὺς καὶ τραυματίας. Εἰς ἕνα μόνον τομέα τὰ γερμανικὰ στρατεύματα, εἰσχωρήσαντα βαθέως εἰς τὰς σοβιετικὰς θέσεις κατέστρεψαν 108 τάνκς τὰ ὁποῖα προέβαλον ἄμυναν.

Γενικῶς, ἀπὸ τὰς μέχρι τοῦδε πληροφορίας ἐκ τοῦ μετώπου συνάγεται ὅτι τὰ σοβιετικὰ στρατεύματα δὲν κατώρθωσαν νὰ ἀνθέξουν εἰς τὴν γερμανικὴν ἐπίθεσιν, τὰ δὲ γερμανικὰ στρατεύματα, παρὰ τὴν πείσμονα ἀντίστασιν τῶν ἀντιπάλων, ἐσημείωσαν γενικῶς βαθεῖαν εἰσχώρησιν εἰς τὰς σοβιετικὰς θέσεις.

Ἡ γερμανικὴ ἀεροπορία κατὰ τὰς δύο πρώτας ἡμέρας ἐπέδειξε δρᾶσιν ἀξιοσημείωτον. Ἐβομβάρδισε στρατιωτικὰς συγκεντρώσεις καὶ συγκοινωνίας τοῦ ἐχθροῦ, φάλαγγας ἐν πορείᾳ, τεθωρακισμένας μονάδας, ταυτοχρόνως δὲ κατέφερεν ἐναντίον τῆς σοβιετικῆς ἀεροπορίας βαρύτατα πλήγματα.

Τὸ ναυτικὸν ἐπίσης ὑπεστήριξε τὰς γενικὰς ἐπιχειρήσεις μὲ ἐπιτυχίαν. Εἰς τὸν ἀρξάμενον πόλεμον παρετηρήθη καὶ ἡ ἀξιοσημείωτος περίπτωσις τοῦ νὰ καταβυθισθῇ ὑποβρύχιον ἀπὸ ὑποβρύχιον, ὅπως ἀνηγγέλθη ἤδη.

ΟΙ ΡΩΣΣΟΙ ΕΠΕΔΡΑΜΟΝ ΕΙΣ ΚΑΙΝΙΞΒΕΡΓΗΝ

ΒΕΡΟΛΙΝΟΝ. ('Ιδ.).Τὸ νεώτερον ἀνακοινωθὲν τοῦ Γερμ. Στρατηγείου ἀναφέρει ὅτι μεμονωμένα σοβιετικὰ ἀεροπλάνα ἐβομβάρδισαν τὴν Καινιξβέργην καὶ ἑτέραν πόλιν τῆς Ἀνατολικῆς Πρωσσίας. Ὑπάρχουν θύματα τινὰ μεταξὺ τοῦ ἀμάχου πληθυσμοῦ καὶ ἰδίως αἰχμαλώτων πολέμου. Ἀρκετὰ οἰκήματα κατεστράφησαν ἢ ὑπέστησαν ζημίας.

ΕΠΙΔΡΟΜΗ ΕΝΑΝΤΙΟΝ ΤΟΥ ΕΛΣΙΝΚΙ

ΒΕΡΟΛΙΝΟΝ ('Ιδιαίτερον).— Τηλεγράφημα ἐξ Ἑλσίνκι ἀναφέρει ὅτι δύο φορὰς ἐδόθη ἐκεῖ τὸ σύνθημα τοῦ συναγερμοῦ. Σοβιετικὰ ἀεροπλάνα ἐπέδραμον κατὰ τῆς πόλεως καὶ ἔρριψαν βόμβας χωρὶς νὰ προξενηθοῦν ζημίαι ἄξιαι λόγου. Δύο σοβιετικὰ ἀεροπλάνα κατερρίφθησαν.

ΜΕΓΑΛΑΙ ΑΠΩΛΕΙΑΙ ΤΗΣ ΡΩΣΣΙΚΗΣ ΑΕΡΟΠΟΡΙΑΣ

Σοβιετικὰ ἀεροπλάνα ἐπιχειρήσαντα νὰ ἐπιδράμουν εἰς ἐδάφη τοῦ Ραῖχ καὶ τῆς Ρουμανίας, ἀπεκρούσθησαν μὲ μεγάλας ἀπωλείας. Ἐκ τῶν 20 ἀεροπλάνων τὰ ὁποῖα ἐπέδραμον κατὰ τῆς Κωστάντζας, τὰ 8 κατερρίφθησαν καὶ τὰ λοιπὰ ἐτράπησαν εἰς φυγήν.

Σχηματισμοὶ σοβιετικῶν ἀεροπλάνων, ἐμφανισθεῖς εἰς τὴν Βόρειον Νορβηγίαν ἔπεσε θῦμα γερμανικῶν καταδιωκτικῶν.

Η ΣΤΡΑΤΗΓΙΚΗ ΤΗΣ ΥΠΟΧΩΡΗΣΕΩΣ

ΒΕΡΟΛΙΝΟΝ ('Ιδιαίτερον).— Ὁ γερμανικὸς τύπος ἐξακολουθεῖ νὰ σχολιάζῃ ζωηρῶς τὴν προδοσίαν τοῦ Κρεμλίνου, τὸ ὁποῖον ἐπὶ στενῇ συνεργασίᾳ μὲ τὴν ἀγγλο-σαξωνικὴν κεφαλαιοκρατίαν, ἐσχεδίαζε νὰ θέσῃ τὴν Εὐρώπην εἰς τὸ πῦρ καὶ τὸ αἷμα.

Οἱ Μπολσεβίκοι τονίζουν αἱ γερμανικαὶ ἐφημερίδες ἐκαιροφυλάκτουν διὰ νὰ ἐξορμήσουν ὁπὸ τὰς στέππας ἐναντίον τῆς Εὐρώπης, ὅπως ἐξώρμων ἄλλοτε οἱ Μογγόλοι καὶ οἱ Τάταροι.

Ὁ ε'Εγχώριος Ἀγγελιαφόρος» τονίζει ὅτι σήμερον, μὲ τὰ σύγχρονα μέσα τοῦ πολέμου, δὲν δύναται νὰ ἰσχύσῃ ἡ παλαιὰ ρωσσικὴ στρατηγικὴ τῆς ὀπισθοχωρήσεως εἰς βάθος, τῆς ὁποίας ἡ μεγαλυτέρα ἐκδήλωσις ἦτο ἡ ἐφαρμοσθεῖσα κατὰ τὴν ναπολεόντειον ἐκστρατείαν. Χάρις εἰς τὴν ὀργάνωσιν καὶ τὰ μέσα τοῦ γερμανικοῦ στρατοῦ, οὗτος δὲν θὰ δυνηθῇ νὰ ἔχῃ τὴν ἐλευθερίαν τῶν κινήσεών του.

ΑΝΑΚΟΙΝΩΣΙΣ ΓΕΝΙΚΗΣ Δ. ΟΙΚΗΣΕΩΣ ΜΑΚΕΔΟΝΙΑΣ

Πρὸς
τὰς Τοπικὰς Ἐπιτροπὰς Πολιτικῆς Ἐπιστρατεύσεως Νομοῦ Θεσ)νίκης

Ἀριθ. Πρωτ. 17193

"Ἐχοντες ὑπ' ὄψιν τὴν ὑπ' ἀριθ. 56126 ἐ.ἔ. κοινὴν ἀπόφασιν τῶν ὑπουργῶν ἐπὶ τῆς Γεωργίας καὶ Ἐπισιτισμοῦ, ἀναθέτομεν, ὑπὸ τὴν ἀπογραφὴν τῆς ἐφετεινῆς παραγωγῆς τῶν σιτηρῶν τοῦ Νομοῦ Θεσ)νίκης.

Πρὸς τοῦτο ἐντελλόμεθα ὅπως, αὐθημερὸν λεπτομεροῦς ἐξετάσεως, συγκεντρώσητε τὰ ἀπαραίτητα στοιχεῖα καὶ συντάξητε ὀνομαστικὸν πίνακα ἐμφαίνοντα τὴν εἰς σιτηρὰ (σῖτος, σίκαλις, σμιγὸς, κριθὴ καὶ βρώμη) παραγωγὴν ἑκάστου γεωργοῦ τοῦ χωρίου σας.

Εἰς τοὺς ἐνδιαφερομένους νὰ συστήσ