Η ΑΠΟΓΕΥΜΑΤΙΝΗ

ΔΕΥΤΕΡΑ 24 ΝΟΕΜΒΡΙΟΥ 1941

ΚΑΘΗΜΕΡΙΝΗ ΕΦΗΜΕΡΙΣ ΟΙΚΟΝΟΜΙΚΗ ΠΟΛΙΤΙΚΗ ΚΑΙ ΤΩΝ ΕΙΔΗΣΕΩΝ

Διευθυνταί: ΑΛΕΞ. Β. ΩΡΟΛΟΓΑΣ - ΔΗΜ. Κ. ΤΣΟΥΡΚΑΣ | Ἔτος 9ον ◆ Ἀρ. Φύλλου 2831 | Τιμή δρχ. 5 | Γραφεῖα Μητροπόλεως 42. - Ἀρ. τηλ. 38-81 ΘΕΣΣΑΛΟΝΙΚΗ

ΔΙΕΥΘΥΝΣΙΣ ΒΙΒΛΙΟΘΗΚΗ ΜΑΚΕΔΟΝΩΝ ΠΟΛΙΤΩΝ

ΤΑ ΕΣΩΤΕΡΙΚΑ ΜΙΑΣ ΕΝ ΔΙΑΛΥΣΕΙ ΑΥΤΟΚΡΑΤΟΡΙΑΣ

ΤΑ ΑΠΟΤΕΛΕΣΜΑΤΑ ΤΗΣ ΚΑΚΗΣ ΟΙΚΟΝΟΜΙΚΗΣ ΟΡΓΑΝΩΣΕΩΣ ΤΗΣ ΜΕΓΑΛΗΣ ΒΡΕΤΤΑΝΙΑΣ

ΠΩΣ ΚΡΙΝΕΙ ΜΙΑ ΒΡΕΤΤΑΝΙΚΗ ΕΠΙΤΡΟΠΗ ΕΡΕΥΝΗΣ ΤΟ ΣΗΜΕΡΙΝΟΝ ΕΠΙΠΕΔΟΝ ΤΗΣ ΑΓΓΛΙΚΗΣ ΚΟΙΝΩΝΙΚΗΣ ΠΟΛΙΤΙΚΗΣ

Ὑπὸ τοῦ καθηγητοῦ Δρος RANECKER

Διὰ λόγους ὑπαγορευομένους ὄχι ἀπὸ κοινωνικὸν ἐνδιαφέρον ἀλλὰ ἀπὸ τὴν ἐπιθυμίαν ὅπως ἐξακριβώσῃ τὰ αἴτια τῆς μειώσεως τῆς ἀποδοτικότητος εἰς τὴν πολεμικὴν βιομηχανίαν, ἔχει συστήσει πρὸ πολλῶν μηνῶν ἡ ἀγγλικὴ κυβέρνησις μίαν κοινοβουλευτικὴν ἐπιτροπὴν ἐρεύνης, ἡ ὁποία ἐδημοσίευσε πλέον τὸν πρῶτον τόμον τῆς ἐκθέσεώς της ὑπολογιζομένης εἰς πολλὰς κυανᾶς βίβλους. Εἰς τὴν εἰσαγωγὴν τονίζεται, ὅτι ὑπὸ τὴν σθεναρὰν καθοδήγησιν τῆς κυβερνήσεως καὶ μὲ τὴν καλὴν θέλησιν ὅλων τῶν μετεχόντων, τόσον τῶν ἐπιχειρηματιῶν ὅσον καὶ τῶν ἐργατῶν ἔχει ἐπιτευχθῆ ἀπὸ τῆς ἐνάρξεως τοῦ πολέμου σημαντικὴ πρόοδος εἰς τὴν ἀπόδοσιν. Ἐπίσης ἀναφέρεται, ὅτι ἡ καλυτέρα διαμόρφωσις τῆς ἐργασίας εἰς τὴν ἀγγλικὴν βιομηχανίαν ἔχει σημειώσει προόδους. Μόνον ἡ καθυστέρησις τῆς ἀγγλικῆς οἰκονομίας ἔναντι τῶν αἰσιοδόξων δεδομένων ὡς πρὸς τὴν ἀπόδοσιν τῆς οἰκονομίας τῶν Ἡνωμένων Πολιτειῶν καθὼς ἐπίσης καὶ τῆς γερμανικῆς πολεμικῆς βιομηχανίας εἶναι κάτι τὸ ὁποῖον δὲν ἠμπορεῖ νὰ παραγνωρισθῆ. Εἶναι καιρὸς λοιπὸν νὰ ἐκλείψῃ ἡ ὑπάρχουσα διαφορά.

Ὡς ἕνα ἐκ τῶν κυρίων λόγων τῆς ἀνεπαρκοῦς ἀποδόσεως, ἀναφέρει ἡ ἔκθεσις τὴν **κακὴν ὀργάνωσιν τῆς ἐργασίας εἰς τὴν βιομηχανίαν.** Εἰς μέγαν ἀριθμὸν ἐργοστασίων, δὲν λαμβάνονται ὑπ' ὄψιν οὔτε αἱ ἀρχαὶ ἑνὸς συγχρονισμένου σχεδίου ἐργασίας, οὔτε αἱ ἐπιστημονικαὶ ἀρχαὶ αἱ ὁποῖαι ἀπὸ μακροῦ ἔχουν ἐφαρμοσθῆ εἰς ἄλλας χώρας εἰς τὸ πρόγραμμα τῆς ἐργασίας. Ἐπίσης, λέγει ἡ ἔκθεσις, λαμβάνονται δεόντως ὑπ' ὄψιν τὰ πορίσματα τῶν Ἰνστιτούτων ἐρεύνης ἐπαγγελματικῆς ὑγιεινῆς, τοῦτο δὲ ὁδηγεῖ εἰς μίαν πρόωρον κατανάλωσιν τῶν ἐργατικῶν δυνάμεων, πρᾶγμα τὸ ὁποῖον δὲν δύναται νὰ γίνῃ ἀνεκτὸν εἰς στιγμὰς μεγίστου ἐθνικοῦ κινδύνου.

Ἀπὸ τὰς διαπιστώσεις τῆς ἐπιτροπῆς πρέπει νὰ συμπεράνῃ κανείς, ὅτι εἰς τὴν Ἀγγλίαν ἐξακολουθεῖ νὰ μὴν ὑπάρχῃ ἀκόμη μία δραστηρία ἐπαγγελματικὴ ἐπίβλεψις καὶ ὅτι οἱ ἐπιχειρηματίαι ἀρκοῦνται νὰ συμμορφωθοῦν πρὸς τὰς ὑποδείξεις τῶν ὀργανώσεων τῆς ἐπαγγελματικῆς οἰκονομίας περὶ μελετωμένης διαθέσεως τοῦ ἀνθρωπίνου ὑλικοῦ. Καθὼς φαίνεται, ἡ ἀγγλικὴ «ἐλευθεριότης» εἶναι ἐκεῖνη, ἡ ὁποία ἵσταται ἀκόμη ὡς ἐμπόδιον εἰς τὸν δρόμον τῆς πραγματοποιήσεως μιᾶς ὑπερεπιχειρηματικῆς τάξεως τῆς οἰκονομίας, συμφώνως πρὸς τὰς ἀρχὰς τῆς σκοπιμότητος καὶ τοῦ γενικοῦ συμφέροντος.

Αὐτὸ ἰσχύει καὶ διὰ τὴν μόλις κατὰ τὴν διάρκειαν τοῦ πολέμου ἐπιχειρηθεῖσαν ἐκ μέρους τοῦ κράτους δοκιμὴν ὀργανώσεως τῆς ἐργασίας. Αἱ πρὸς τοῦτο καταρτισθεῖσαι ὑπηρεσίαι στεροῦνται—κατὰ τὴν ἔκθεσιν τῆς ἐπιτροπῆς—ἐπαρκῶν στατιστικῶν δεδομένων, ἐκ τῶν ὁποίων θὰ ἠδύναντο νὰ ἐξακριβώσουν σαφῶς τὴν διάρθρωσιν τοῦ ἐργατικοῦ κόσμου εἰς ἐκπαιδευμένους ἢ ἀμαθήτους καὶ ξένους πρὸς τὴν ἐπαγγελματικὴν ἀπασχόλησιν ἐργάτας. Ἐπίσης λείπουν τὰ στοιχεῖα διὰ τὴν ἐξακρίβωσιν τοῦ εἴδους καὶ τοῦ βαθμοῦ τῆς ἐπαγγελματικῆς ἐκπαιδεύσεως τῶν ἄλλοτε ἐργασθέντων.

◆

Ἄλλας δριμείας ἐπικρίσεις διατυπώνει ἡ ἐπιτροπὴ ὡς πρὸς τὴν κατὰ τὸ πλεῖστον ὑπερβολικῶς μεγάλην διάρκειαν τῆς ἡμερησίας ἐργασίας. Ἡ **ὑπερέντασις τῶν ἐργατῶν**, λέγει, μὲ διατροφὴν μάλιστα ὄχι πάντοτε ἐπαρκῆ, ὁδηγεῖ ἀναγκαστικῶς εἰς μείωσιν τῆς ἀποδόσεως.

Περαιτέρω διαπιστώνει ὅτι ὀλίγη σημασία δίδεται διὰ τὴν φυσιολογικῶς σκόπιμον διαμόρφωσιν τοῦ ρυθμοῦ τῆς ἐργασίας. Ὁ χρόνος καὶ ἡ διάρκεια τῶν διαλειμμάτων κανονίζονται πολλάκις χωρὶς νὰ λαμβάνωνται ὑπ' ὄψιν αἱ φυσικαὶ ἀπαιτήσεις. Ἡ πειθαρχία τοῦ ἐργοστασίου δὲν εἶναι καθόλου ἡ ἐπιβαλλομένη. Ἡ ὑγειονομικὴ ὀργάνωσις εἶναι πέρα-πέρα ἀνεπαρκής. Περὶ ὑγιεινοῦ ἀερισμοῦ καὶ φωτισμοῦ τῶν διαμερισμάτων ὅπου ἐργάζονται οἱ ἐργάται, δὲν ἠμπορεῖ νὰ γίνῃ λόγος.

Ἐνῷ μέχρι τοῦδε οἱ Ἄγγλοι κοινωνικοὶ μεταρρυθμισταὶ ἀπέφευγον μὲ φόβον νὰ θίξουν διὰ τῶν προτάσεών των τὴν ἰδιωτικὴν οἰκονομίαν καὶ κατηύθυνον τὰς ἐπικρίσεις των κυρίως ἐναντίον τῆς καθυστερημένης κρατικῆς κοινωνικῆς πολιτικῆς, αὐτὴν τὴν φορὰν ἡ κυβερνητικὴ ἐπιτροπὴ κακίζει κατὰ πρῶτον λόγον τὰς ἐλλείψεις τῆς κοινωνικῆς πολιτικῆς τῶν ἐπιχειρήσεων. Τοῦτο δύναται νὰ θεωρηθῆ ὡς πρώτη ἔνδειξις τοῦ ὅτι καὶ εἰς τὴν ἀγγλικὴν οἰκονομίαν ἔχουν παρέλθει ὁριστικῶς οἱ χρόνοι τῆς φιλελευθέρας κοινωνικῆς διαμορφώσεως. Ὅταν ἡ ἐπιτροπὴ συνιστᾶ τὴν ὀργάνωσιν συσσιτίων εἰς τὰ ἐργοστάσια, ὅταν ἐπίσης συνιστᾶ νὰ ληφθοῦν ὑπ' ὄψιν τὰ πορίσματα τοῦ «Ἰνσιτιούτου ὑγιεινολογικῶν ἐρευνῶν τῆς βιομηχανίας» διὰ τὴν σκόπιμον διαρρύθμισιν τῶν ὡρῶν ἐργασίας, ὅταν προβαίνῃ εἰς λίαν δυσμενεῖς παρατηρήσεις ἐπὶ τῆς ἀνεπαρκείας τοῦ ἐλέγχου ὑγείας εἰς τὰς ἐπιχειρήσεις καὶ συγχρόνως ἀπαιτεῖ τὴν ἐνίσχυσιν αὐτῆς, δὲν κάμνει τίποτε ἄλλο παρὰ νὰ προτείνῃ μέτρα, τὰ ὁποῖα δὲν δύνανται νὰ ρυθμισθοῦν διὰ τῆς νομοθετικῆς ὁδοῦ, ἀλλὰ μόνον διὰ τῆς ὁδοῦ τῆς αὐτοδιοικήσεως τῆς οἰκονομίας.

Κατ' αὐτὸν τὸν τρόπον ὅμως πιέζεται ἀπὸ δύο πλευρῶν—ὅπως ἔγινε εἰς τὴν Γερμανίαν—ἡ ἐλευθέρα πρωτοβουλία τῶν ἐπιχειρηματιῶν ἐπὶ τοῦ κοινωνικοῦ πεδίου: ἀπὸ μέρους τοῦ κράτους καὶ ἀπὸ μέρους τῶν ἐπαγγελματικῶν ὀργανώσεων.

Πρέπει νὰ ἀναμένεται, τὸ πῶς θὰ ἀντιδράσουν οἱ καλλιεργημένοι ἀγγλικοὶ κύκλοι εἰς τὰς προτάσεις αὐτάς. Καὶ μόνον τὸ γεγονὸς ὅτι γίνονται, ἀποδεικνύει τὴν βαθεῖαν μεταβολὴν εἰς τὴν ἀγγλικὴν οἰκονομικὴν σκέψιν καὶ μίαν μεγάλην προσέγγισιν πρὸς τὸ πρότυπον τῶν κυριάρχων κρατῶν, ἀδιάφορον ἂν τὸ ὁμολογοῦν οἱ Ἄγγλοι ἢ ὄχι. Ἂν δὲν ἀπατοῦν τὰ φαινόμενα, δὲν ἀποκλείεται καθόλου καὶ ἡ τοιαύτη ἐξέλιξις.

ΜΙΑ ΑΠΟΚΑΛΥΨΙΣ

Η ΣΤΕΝΟΓΡΑΦΙΑ ΕΙΝΕ ΜΙΑ ΕΦΕΥΡΕΣΙΣ ΚΑΘΑΡΩΣ ΕΛΛΗΝΙΚΗ

Τὰ πορίσματα τῶν ἐρευνῶν τοῦ γερμανικοῦ ἰνστιτούτου ἀρχαιολογικῶν ἐρευνῶν

Μεταξὺ τῶν παπύρων καὶ κηρίνων πλακῶν ποὺ ἐδώρησεν ἐκ νέου εἰς τὴν ἀνθρωπότητα τὸ ἔδαφος τῆς Αἰγύπτου, ὑπάρχουν καὶ μερικοὶ μὲ... ἑλληνικὴν στενογραφίαν. Πρὸ πολλοῦ ἤδη, Γερμανοὶ ἐπιστήμονες εἶχον ἐπιτύχει νὰ δημοσιεύσουν καταλόγους τινὰς μὲ σήματα συλλαβικὰ τοῦ στενογραφικοῦ τούτου συστήματος ποὺ ἀνάγεται εἰς τὸν 4ον ἕως 6ον αἰῶνα μ. Χ. Ἀλλὰ τὰ ἀνευρεθέντα κείμενα δὲν ἦτο δυνατὸν νὰ τὰ ἀναγνώσῃ κανείς.

Ἡ προσεκτικὴ ἐξέτασις ὅμως μιᾶς δέσμης κηρίνων πλακῶν ποὺ ἀνήκει εἰς τὸ Γερμανικὸν Ἰνστιτοῦτον Ἀρχαιολογικῶν Ἐρευνῶν «Ρομπερτίνουμ» τῆς Χάλλης, ἔφερε τοὺς ἐπιστήμονας ἕνα βῆμα πρὸς τὰ ἔμπρός.

Ὡρισμέναι πολύπλοκοι ὁμάδες σημάτων, αἱ ὁποῖαι ἀποτελοῦνται ἀπὸ ἓν μεγαλείτερον σῆμα καὶ 4 ἢ 5 μικρότερα τοιαῦτα εἰς ὡρισμένους σχηματισμούς, κατωρθώθη ἐν τέλει νὰ ἐξηγηθοῦν, οὕτως ὥστε ἀνεγνωρίσθησαν πλέον ὡς τὰ στενογραφικὰ σήματα τῶν παραπλεύρως ἀναγραφομένων λέξεων. Κατόπιν τούτου, ἠδυνήθησαν οἱ ἀρχαιολόγοι καὶ γλωσσολόγοι νὰ ἐξηγήσουν καὶ ἕνα κατάλογον 800 τοιούτων ὁμάδων σημάτων, τὸν ὁποῖον ἐδημοσίευσεν ὁ καθηγητὴς Μίλνο ἐπὶ τῇ βάσει παπύρων καὶ κηρίνων πλακῶν τοῦ Βρετανικοῦ Μουσείου.

Ὁ «Ὁδηγὸς τῆς ἀρχαίας ἑλληνικῆς στενογραφίας», ὡς ὠνομάσθη ὁ κατάλογος αὐτός, δὲν περιέχει κανόνας, ὅπως αἱ μέθοδοι τῆς νεωτέρας στενογραφίας. Τοὺς κανόνας πρέπει νὰ τοὺς ἀντιληφθῆ κανεὶς ἀπὸ τὰ ἀναφερόμενα παραδείγματα. Ἕνας ἀπὸ τοὺς κανόνας αὐτοὺς ἀνεγνωρίσθη καὶ ἐβεβαιώθη ἐσχάτως εἰς ἕνα πάπυρον, εὑρισκόμενον εἰς τὴν Φλωρεντίαν καὶ ἐπὶ τοῦ ὁποίου ὁ Ἕλλην μαθητὴς εἶχε σημειώσει τὸν κανόνα. Κατόπιν τούτου ἐπετεύχθη καὶ ἡ ἐξήγησις δύο κειμένων ἐπὶ τῶν κηρίνων πλακῶν τῆς Χάλλης. Ἀπεκαλύφθησαν ταῦτα ὡς ἀποσπάσματα ἀπὸ τὰς Ἐπιστολὰς τοῦ Ἀποστόλου Παύλου, τὰ ὁποῖα ὁ Χριστιανὸς μαθητὴς τῆς ἐποχῆς ἐκείνης εἶχε χρησιμοποιήσει ὡς θέμα ἀσκήσεως εἰς τὸ μάθημά του τῆς στενογραφίας! Εἶνε πολὺ δυσχερὴς ἡ ἐπιστημονικὴ ἐργασία ποὺ πρέπει νὰ γίνῃ ἀκόμη διὰ ν' ἀποκαλυφθοῦν ἀπὸ τὰ στενογραφημένα κείμενα ἐνδιαφέρουσαι πληροφορίαι περὶ τῆς ζωῆς κατὰ τὴν ἀρχαιότητα.

ΚΑΙ ΟΙ ΜΙΣΘΩΤΟΙ ΘΑ ΚΑΤΑΒΑΛΛΟΥΝ ΤΟΝ ΦΟΡΟΝ ΤΗΣ ΚΟΙΝΩΝΙΚΗΣ ΠΡΟΝΟΙΑΣ

Ἀνακοινοῦται ὅτι δυνάμει Ν. Δ. 613 ἐπεβλήθη πρόσθετον ποσοστὸν ὑπὲρ Κοινωνικῆς Προνοίας πέντε ἐπὶ τοῖς ἑκατὸν ἐπὶ πάσης φύσεως φόρων, τελῶν καὶ δικαιωμάτων τοῦ Δημοσίου συμπεριλαμβανομένου καὶ τοῦ φόρου μισθωτῶν ὑπηρεσιῶν ἐφ' οὗ φόρου τὸ πρόσθετον τοῦτο ποσοστὸν ἐπιβάλλεται ἐπὶ ἀμοιβῶν μηνὸς Νοεμβρίου 1941 καὶ ἑφεξῆς.

Ὁ προϊστάμενος τῶν Δημοσίων ὑπηρεσιῶν ὡς καὶ πάντες οἱ ἐκκαθαρίζοντες ἀποδοχὰς καὶ ἐν γένει ἀμοιβὰς τῶν ὑπ' αὐτοὺς ὑπαλλήλων δέρν κατὰ τὴν σύντοξιν τῶν ἐνταλμάμων τοῦ προσεχοῦς μηνὸς ἐνεργήσωσι τὴν ἀναλογοῦσαν κράτησιν καὶ διὰ τοὺς μῆνας Νοεμβρίου καὶ Δεκεμβρίου ἐ. ἔ. ἐφ' ὅσον οἱ μισθοὶ τῶν μηνῶν τούτων κατεβλήθησαν, ἐξακολουθήσωσι δὲ αὐξάνοντες τὸ κονδύλιον τοῦ Φ.Κ.Π. κατὰ τὸ ἀνάλογον ποσοστὸν καθ' ἕκαστον τῶν μετέπειτα μηνῶν.

(Ἐκ τῆς Δ)σεως Οἰκονομικῶν ΓΔΜ.)

Η ΜΑΥΡΗ ΑΓΟΡΑ

Ὑπὸ τῆς Ἀγορανομίας ἐμηνύθησαν οἱ Ε. Χασήδ, Νισὴμ Η. καὶ Ι. Χασὶδ χαρτοπῶλαι διότι κατεῖχον χάρτην γραφῆς, συνελήφθησαν δὲ οἱ Χ. Καραλκιὰν διότι ἀπώλεσε σταφιδίνην πρὸς 550 κατ' ὀκᾶν, Καζλάρας Σ. διότι ἠγόρασε καὶ μετέφερε λαχανικὰ οὐχὶ ἐκ τῆς λαχανοαγορᾶς, ἀλλ' ἐκτὸς αὐτῆς, Ἀναστασιάδης Χ. διότι ἠγόρασεν ἐν γνώσει εἰς ὑπερβολικὴν τιμὴν εἴδη διὰ νὰ τὰ πωλήσῃ αἰσχοκερδῶς.

Ἐμηνύθησαν οἱ ἔμποροι Μ. Μιράντα καὶ Α. Βασιακώστας διότι ἐπώλησαν ἐμπορεύματα εἰς γερμανοὺς εἰς τιμὴν ὑπερβολικήν, Μ. Περαχιὰ διότι ἠρνήθη νὰ ἐκτελέσῃ διατακτικὴν τῆς ἐποπτείας ἀγορανομίας, Ν. Μπίνης καὶ Ἀλ. Κοὲν διότι ἠγόρασαν καὶ ἐπάστησαν ἰχθὺς λίμνης παρὰ σχετικὴν ἀπαγορευτικήν, Ἰ. Καγγόπουλος διὰ τὴν αὐτὴν αἰτίαν, Ἀθανάσιος Ντέκας διότι ἐπώλησε κρέας εἰς εἰς ἀπηγορευμένην ἡμέραν, συνελήφθησαν οἱ Δ. Καραϊσκος διότι ἐπώλει γάλα εἰς ὑπερβολικὴν τιμήν, Θ. Μπεχλιβάνης διότι μετέφερε 120 ὀκ. ὀλεύρου, Δ. Ἐξαρχόπουλος διότι ἀπέκρυψε 16.000 ὀκ. ξυλάνθρακας, Ν. Μποκλαβᾶς καὶ Ν. Γιόφας διότι ὁ πρῶτος ἐπώλησεν εἰς τὸν δεύτερον κρέας ἄνευ κρεοσκοπείας καὶ ὁ δεύτερος διότι τὸ μετεπώλησε, Α. Μπέρτος ἀρωματοποιὸς διότι εἰς τὸ κατάστημά του ἀπέκρυψε 23 ὀκ. σάπωνος καὶ Σ. Ζαφειρόπουλος διότι ἠρνήθη τὴν χορήγησιν κρέατος εἰς ἰδιώτην παρὰ τὴν χορήγησιν σχετικῆς διατακτικῆς.

ΕΚΛΕΨΑΝ ΛΙΚΕΡ

Ὑπὸ τῶν ἀρμοδίων ἀστυνομικῶν ὀργάνων συνελήφθησαν οἱ Ι. Περισάνης καὶ Σ. Βουρδουμῆς διότι, διαρρήξαντες τὴν ἀποθήκην τοῦ καφεζυθοπωλείου Π. Πυρίβα, ἀφήρεσαν φιάλας λικὲρ ἀξίας 17.000 δραχμῶν.

Ο ΠΟΛΕΜΟΣ ΕΙΣ ΤΟ ΑΝΑΤΟΛΙΚΟΝ ΜΕΤΩΠΟΝ

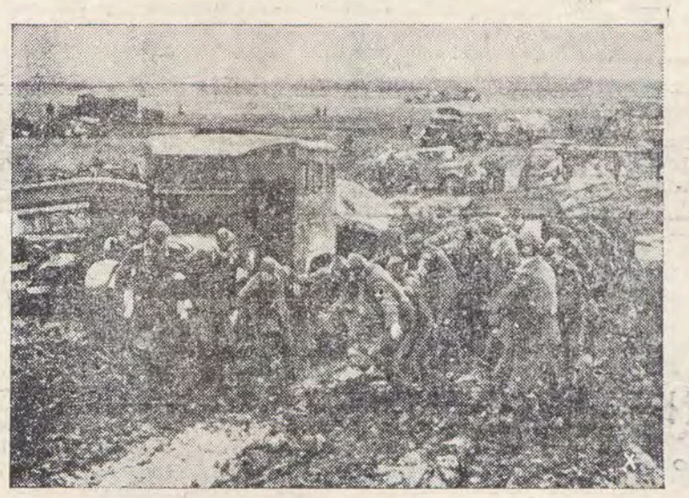

1) Μηχαναὶ καὶ ἄνθρωποι κατανικοῦν τὰ φυσικὰ ἐμπόδια. Φάλαγξ γερμανικῶν μεταφορικῶν μέσων ἐν προωθήσει εἰς ἓν σημεῖον τοῦ κεντρικοῦ τομέως. 2) Γερμανικὸν τμῆμα ἐφόδου εἰσερχόμενον εἰς τὴν σοβιετικὴν πόλιν τοῦ Ταγκαρόντ.

ΣΥΝΕΧΙΖΟΝΤΑΙ ΜΕΤΑ ΣΚΛΗΡΟΤΗΤΟΣ ΑΙ ΑΠΟ 5ΟΗΜΕΡΟΥ ΑΡΞΑΜΕΝΑΙ ΜΑΧΑΙ ΕΙΣ ΤΗΝ ΒΟΡΕΙΟΝ ΑΦΡΙΚΗΝ

ΑΙ ΑΓΓΛΙΚΑΙ ΕΠΙΘΕΣΕΙΣ ΑΠΟΚΡΟΥΟΝΤΑΙ ΜΕ ΜΕΓΑΛΑΣ ΑΠΩΛΕΙΑΣ

ΣΥΝΕΤΡΙΒΗΣΑΝ ΑΙ ΑΠΟΠΕΙΡΑΙ ΕΞΟΔΟΥ ΤΟΥ ΕΧΘΡΟΥ ΕΚ ΤΟΥ ΤΟΜΠΡΟΥΚ

ΗΧΜΑΛΩΤΙΣΘΗ Ο ΔΙΟΙΚΗΤΗΣ ΚΑΤΑΣΤΡΑΦΕΙΣΗΣ ΑΓΓΛΙΚΗΣ ΜΕΡΑΡΧΙΑΣ

Η ΑΕΡΟΠΟΡΙΑ ΤΟΥ ΑΞΟΝΟΣ ΚΑΤΑΦΕΡΕΙ ΔΙΑΡΚΩΣ ΔΕΙΝΑ ΠΛΗΓΜΑΤΑ ΚΑΤΑ ΤΟΥ ΕΧΘΡΟΥ

ΡΩΜΗ 24.—Καθ' ἃ ἀνακοινοῦται ἐξ ἁρμοδίας στρατιωτικῆς πηγῆς αἱ ἀπὸ πενθημέρου ἀρξάμεναι μάχαι εἰς τὴν μαρμαρικὴν συνεχίζονται μετὰ πρωτοφανοῦς σκληρότητος. Ἐπανειλημμέναι ἐπιθετικαὶ ἐνέργειαι τοῦ ἐχθροῦ, ὑποστηριζόμεναι ὑπὸ ἰσχυρῶν σχηματισμῶν ἁρμάτων μάχης, ἀπεκρούσθησαν διὰ ἀντεπιθέσεων τῶν στενῶς συνεργαζομένων ἰταλογερμανικῶν δυνάμεων.

Ἡ ἀπόπειρα τοῦ πολιορκουμένου εἰς τὸ Τομπροὺκ ἐχθροῦ ὅπως θραύσῃ τὸν κλοιὸν τῶν συμμαχικῶν στρατευμάτων ἐματαιώθη ὑπὸ τοῦ γερμανικοῦ πυροβολικοῦ καὶ διὰ τῆς ἐγκαίρου καὶ ἀποτελεσματικῆς ἐπεμβάσεως τῆς ἰταλογερμανικῆς ἀεροπορίας. 50 ἅρματα μάχης τοῦ ἐχθροῦ κατεστράφησαν καὶ ἄπειρον πολεμικὸν ὑλικὸν περιῆλθεν εἰς χεῖρας μας.

Ἄλλαι ἀπόπειραι τῶν Ἄγγλων Ν. καὶ Ν.Δ. τοῦ Τομπρούκ, καίτοι ὑποστηριζόμεναι ὑπὸ μεγάλων σχηματισμῶν ἁρμάτων μάχης, ἀπέτυχον μὲ μεγίστας ἀπωλείας διὰ τοὺς ἐπιτιθεμένους Βρεττανούς.

Ἐπίσης δυτικῶς τοῦ Σολοὺμ οἱ Βρεττανοὶ ὑπέστησαν, κατόπιν μάχης, ἥτις διήρκεσε τὴν 22αν καὶ τὴν 23ην, σοβαρωτάτας ἀπωλείας καὶ ἠναγκάσθησαν νὰ ἀποσυρθοῦν εἰς τὰς θέσεις των, ἐγκαταλείψαντες ἐπὶ τοῦ πεδίου τῆς μάχης πλείστους νεκροὺς καὶ τραυματίας. Εἰς τὸ σημεῖον τοῦτο συνελήφθησαν πλεῖστοι αἰχμάλωτοι, μεταξὺ τῶν ὁποίων εἶνε καὶ ὁ διοικητὴς τῆς καταστραφείσης 4ης τεθωρακισμένης βρεττανικῆς ταξιαρχίας στρατηγὸς Σπέρλιγκ.

Κατερρίφθησαν 2 ἐχθρικὰ ἀεροπλάνα. Οὕτω ὁ ἀριθμὸς τῶν καταρριφθέντων κατὰ τὰς ἀερομαχίας ἐχθρικῶν ἀεροπλάνων ηὐξήθη εἰς 24 ἐκ τῶν ὁποίων τὰ 10 κατερρίφθησαν ὑπὸ τῆς γερμανικῆς καὶ τὰ 14 ὑπὸ τῆς ἰταλικῆς ἀεροπορίας.

Δυτικῶς τῆς Μάρσα Ματροὺχ ἐβλήθη ὑπὸ τορπιλλοπλάνου μέγα ἐχθρικὸν μεταγωγικὸν συνοδευόμενον ὑπὸ 4 πολεμικῶν.

ΣΥΝΕΧΙΖΟΝΤΑΙ ΠΟΛΕΜΟΝΕΣ ΜΑΧΑΙ

ΡΩΜΗ, (Ἰδαίτ.).— Ὁ ἰδιαίτερος ἀπεσταλμένος τοῦ Στέφανι εἰς τὸ μέτωπον τῆς Λιβύης μεταδίδει ὅτι, μετὰ τὴν ἐπέκτασιν των καὶ εἰς ἄλλους εὐρυτέρους τομεῖς, αἱ μάχαι διεξάγονται μετὰ πείσματος.

Εἰς τὸν τομέα ὅπου καταβάλλει τὰς μεγαλυτέρας του προσπαθείας ὁ ἐχθρός, ἀνεχαιτίσθη. Αἱ ἀπώλειαί του εἶναι μεγάλαι.

ΕΝΤΟΝΩΤΑΤΗ ΑΕΡΟΠΟΡΙΚΗ ΔΡΑΣΙΣ

ΡΩΜΗ, (Ἰδ.).— Τὸ πρακτορεῖον Στέφανι μεταδίδει ὅτι ἡ ἀεροπορία τοῦ Ἄξονος ἐπέδειξεν ἀπὸ τῆς ἐνάρξεως τῆς βρεττανικῆς ἐπιθέσεως δραστηριότητα ἐξαιρετικῶς ἔντονον. Ἰταλικοὶ καὶ γερμανικοὶ σχηματισμοὶ ἐπυρπόλησαν καὶ κατέστρεψαν ὁρισμὸν τινα ἁρμάτων ἐφόδου καὶ πολλὰ μεταφορικὰ αὐτοκίνητα τοῦ ἀντιπάλου.

Τὸ Ἰταλικὰ κατοδιωκτικὰ κατέλαβον 2 ἀγγλικὰ ἀεροδρόμια.

Κατὰ τὰς ἐπιθέσεις τῶν βομβαρδιστικῶν ἀεροπλάνων ἐναντίον τῶν ἀμυντικῶν ὀργανώσεων τοῦ ἐχθροῦ εἰς τὸ Τομπρούκ, ἐβλήθησαν ἀμυντικαὶ ἐγκαταστάσεις τοῦ ἐχθροῦ καὶ ἄλλοι στρατιωτικοὶ στόχοι μὲ λαμπρότατα ἀποτελέσματα.

Η ΤΕΧΝΗΤΗ ΠΡΟΠΑΓΑΝΔΑ ΤΩΝ ΑΓΓΛΩΝ

ΡΩΜΗ (Ἰδιαίτερον)—Τὸ πρακτορεῖον Στέφανι μεταδίδει ὅτι, συμφώνως πρὸς ὅλας τὰς πληροφορίας αἵτινες φθάνουν ἐκ τοῦ στρατιωτικοῦ ἀρχηγείου τῆς βορείου Ἀφρικῆς, οὐδὲν δικαιολογεῖ τὸ νέον κῦμα τεχνητῆς αἰσιοδοξίας τῆς προπαγάνδας τοῦ ἐχθροῦ.

Ἀπὸ τοῦ ἀπογεύματος τῆς χθές, ἡ προπαγανδιστικὴ ἐπίθεσις ἐπανελήφθη εἰς τόνον ὁ ὁποῖος, μολονότι δὲν εἶναι τόσον πολὺ ὑψωμένος ὅσον ἐν ἀρχῇ, εἶναι ἐν τούτοις πάντοτε ἐντονώτατος.

ΕΙΣ ΤΑΣ ΓΑΛΛΙΚΑΣ ΚΤΗΣΕΙΣ ΤΗΣ ΑΦΡΙΚΗΣ

ΒΕΡΟΛΙΝΟΝ (Ἰδιαίτερον).— Τηλεγραφοῦν ἐκ Βισύ, ὅτι ὁ Γάλλος ὑπουργὸς τῶν ἀποικιῶν ἀντιναύαρχος Πλατὸν ἐτερμάτισε τὴν περιοδείαν του εἰς τὰς γαλλικὰς κτήσεις τῆς Ἀφρικῆς.

Ἡ περιοδεία αὕτη τοῦ Γάλλου ὑπουργοῦ θεωρεῖται ὡς ἐνέχουσα μεγάλην σημασίαν. Πρὸ παντός, κατέδειξε τὴν ἀλληλεγγύην ἥτις ὑπάρχει μεταξὺ τῆς κυβερνήσεως τοῦ στρατάρχου Πεταίν καὶ τῆς γαλλικῆς ἀποικιακῆς Αὐτοκρατορίας.

Ὁ κ. Πλατὸν ἔφθασεν εἰς Ἀλγέριον ἀεροπορικῶς, μετέβη αὐθημερὸν, ἐπίσης ἀεροπορικῶς, εἰς Ἐλ Γκολέα, ἐκεῖθεν διὰ πτήσεως ἄνευ σταθμοῦ μετέβη ὑπεράνω τῆς Σαχάρας εἰς Γκάο ἐπὶ τοῦ Νίγκρος, ὅπου συνειργάσθη μετὰ τοῦ διοικητοῦ τῆς γαλλικῆς Δυτικῆς Ἀφρικῆς στρατηγοῦ Μπουασόν.

ΕΦΗΡΜΟΣΘΗ ΤΟ ΕΥΕΡΓΕΤΙΚΩΤΑΤΟΝ ΜΕΤΡΟΝ

ΕΝΕΚΑΙΝΙΑΣΘΗ Η ΕΝΑΡΞΙΣ ΤΩΝ ΕΡΓΑΣΙΩΝ ΤΩΝ ΑΝΕΡΓΩΝ

ΕΤΕΛΕΣΘΗ ΑΓΙΑΣΜΟΣ

Ο ΥΠΟΥΡΓΟΣ κ. ΡΑΓΚΑΒΗΣ ΕΧΕΙΡΙΣΘΗ ΠΡΩΤΟΣ ΤΗΝ ΑΞΙΝΗΝ ΚΑΙ ΤΗΝ ΣΚΑΠΑΝΗΝ

Σήμερον τὴν 10-ην πρωϊνὴν παρουσίᾳ τοῦ Ὑπουρ. Γενικοῦ Διοικητοῦ κ. Ραγκαβῆ ἐψάλη εἰς τὸ Πάρκον τῆς Ἁγίας Φωτεινῆς ἁγιασμὸς ἐπὶ τῇ ἐνάρξει τῶν ὑπὸ τῶν ἐργατικῶν φαλάγγων ἐκτελεσθησομένων ἔργων.

Εἰς τὴν τελετὴν τοῦ ἁγιασμοῦ παρευρέθησαν ὁ Ὑπουργὸς Γενικὸς Διοικητὴς κ. Ραγκαβῆς, ἡ Α. Θ. Ἐπίσκοπος Ὀλύμπου Καλλίνικος, ὁ Διευθυντὴς τοῦ Γραφείου Τύπου κ. Μπαρλᾶς, οἱ Ἐπιθεωρηταὶ Δημοσίων Ἔργων καὶ Ἐργασίας κ. κ. Παπᾶς καὶ Μαλαγαρδῆς, ὁ Γεν. Ἀρχηγὸς τῶν Ἐργατικῶν φαλάγγων κ. Κομπόκης, ὁ Διευθυντὴς Τεχνικῶν Ἔργων τοῦ Δήμου κ. Μαλλάκης, ὁ Διοικητὴς τοῦ Ἐργ. Διαμερίσματος κ. Χατζηγεωργίου κ. ἄ.

Εἰς τὸ πάρκον εἶχον συγκεντρωθῆ ἑκατοντάδες ἐργατῶν οἵτινες ἐπρόκειτο νὰ ἀναλάβουν ἐργασίαν ὡς καὶ ὑπερδιακόσιοι νέοι ἄνεργοι οἵτινες, παρουσιασθέντες εἰς τὸν κ. Ραγκαβῆν, προσελήφθησαν ἀμέσως εἰς τὴν ἐργασίαν τοῦ ἐξωραϊσμοῦ τῆς πόλεως.

Εἰς τὸν ἁγιασμὸν ἐχοροστάτησεν ἡ Α. Θ. Καλλίνικος, ὅστις μετὰ τὸν ἁγιασμὸν ηὐλόγησε τὴν ὑπὸ ἐκτέλεσιν ἐργασίαν καὶ τοὺς ἀναλαβόντας ταύτην ἐργάτας.

Ὁ Γεν. Διοικητὴς κ. Ραγκαβῆς ἔκαμεν ἔναρ

Η ΚΑΤΑΣΤΡΕΠΤΙΚΗ ΜΑΝΙΑ ΤΩΝ ΕΡΥΘΡΩΝ

Ἰδοὺ τί ἀφίνουν ὀπίσω των ἐν τῇ ἐπαισχύντῳ φυγῇ των οἱ Μπολσεβῖκοι. Ἐρείπια καὶ μόνον ἐρείπια.

Ο ΜΠΟΛΣΕΒΙΚΙΚΟΣ «ΠΑΡΑΔΕΙΣΟΣ»

ΤΟ ΣΟΒΙΕΤΙΚΟΝ ΘΕΑΤΡΟΝ ΕΣΗΜΕΙΩΣΕ ΠΛΗΡΗ ΑΠΟΤΥΧΙΑΝ

Ὁ Γκαῖτε, ὁ Σίλλερ καὶ ὁ Σαίκσπηρ ...Πρόδρομοι τῆς παγκοσμίου ἐπαναστάσεως!

ΕΕΡΟΛΙΝΟΝ, Νοέμβριος.— Τὸ σοβιετικὸν κράτος δὲν «ἐξεκαθάρισε» δηλ. ἐὰν ἐξώντωσε καὶ τὸ θέατρον, ὅπως ἔπραξε μὲ ἄλλους «ἀστικοὺς θεσμούς». Διατί αὐτό; Ἀπλούστατα διότι ἠθέλησε νὰ χρησιμοποιήση τὸ θέατρον εἰς προπαγανδιστικοὺς σκοποὺς ὑπὲρ τοῦ κομμουνισμοῦ καὶ τοῦ σοβιετικοῦ καθεστῶτος. Κάθε τι ποὺ καμνει τὸ θέατρον, ἕνα κέντρον τῆς πνευματικῆς ζωῆς: τὸ δημιουργικὸν ἔργον, ἡ τέχνη τῶν ἠθοποιῶν, ἡ δύναμις τῆς μουσικῆς καὶ τοῦ χοροῦ, δὲν εἶνε διά τὰ Σοβιὲτ παρὰ μόνον μέσα ἐπηρεασμοῦ τῶν μαζῶν.

Τονίζεται δὲ πάντοτε ἡ ἀντίθεσις πρὸς τὸ ἀστικὸν θέατρον καὶ ὅτι δῆθεν ὁ μπολσεβικισμὸς καὶ στὸ θέατρον ἐπίσης «ἔταμεν ὅλως νέας ὁδούς». Τὸ θέατρον ἐπρόκειτο νὰ εἶνε «κολλεκτιβικόν», ἰσοσν στὴν ἐκλογὴν τῶν θεμάτων ὅσον καὶ στὴν δραματικὴν μορφὴν καὶ στὴν σκηνοθεσίαν. Τὰ ἔργα ἐπρόκειτο νὰ παίζωνται μέσα στὰς λαϊκὰς μάζας, τὸ δὲ κοινὸν νὰ συμμετέχη ἐνεργῶς στὴν παράστασιν, νὰ τραγουδᾶ μαζὶ κλπ. Διὰ νὰ μὴ χωρίζεται ὁ ἠθοποιὸς ἀπὸ τὸν θεατὴν, κατηργήθη ἡ αὐλαία.

Ματαίως προσεπάθει ὁ ἀπὸ τοὺς Ἑβραίους προστατευόμενος σκηνοθέτης Μάνιερχολντ νὰ ὑποκινήση τοὺς θεατὰς στὴν «συμμετοχὴν» αὐτὴν μὲ διάφορα πονηρότατα μέσα, μὲ ἐκθαμβωτικὰ φῶτα, μὲ προβολεῖς καὶ θεατρικὰς μηχανάς. Στὴν κατάφωτον πλατεῖαν ἐκάθητο τὸ κοινὸν καὶ ἐξεπάβαζεν ἐφημερίδας... Ὁ Μάνιερχολντ, ἄλλοτε θεωρούμενος ὡς ἡ ἐνσάρκωσις τοῦ λεγομένου «μπολσεβικικοῦ πολιτισμοῦ», περιέπεσεν ἐν τέλει εἰς δυσμένειαν.

Ἡ προλεταριακὴ ἐπανάστασις δὲν κατώρθωσε ν' ἀναπληρώση τὴν παλαιὰν ἀριστοκρατικὴν καὶ ἀστικὴν τέχνην τῆς Ρωσσίας. Ἡ χώρα αὐτὴ δὲν ἦτο ποτὲ πτωχὴ εἰς δραματικοὺς συγγραφεῖς. Τὰ νέα ἔργα ὅμως ποὺ ἐνεφανίσθησαν ὑπὸ τὸν σοβιετικὸν ἀστέρα δὲν ἦσαν παρὰ ἀφύσικα πολιτικὰ προχειρολογήματα γεμᾶτα ἀπὸ ἐπίπλαστον πάθος καὶ κενὰς φράσεις, τίποτε ἄλλο παρ' δημαγωγικὴ προπαγάνδα. Τὰ στερεότυπα θέματα τῶν ἔργων ἦσαν: ἀγὼν τοῦ προλεταρίου κατὰ τοῦ καπιταλιστοῦ καὶ τοῦ ταξικοῦ ἐχθροῦ—νίκη τοῦ προλεταρίου, ἀγὼν τοῦ μπολσεβικισμοῦ κατὰ τοῦ φασισμοῦ—νίκη τοῦ μπολσεβικισμοῦ! Ὁμοιομορφία τῆς τάσεως καὶ ἀντιλήψεως διαπνέει ὅλα τὰ ἔργα, ἀπὸ τὸ «Ὁ Ντοστιγκάγιεφ καὶ οἱ ἄλλοι», «Ὁ λύκος», «Στὸν μυχὸ τῆς θαλάσσης» ἕως τὸ «Χαῖρε Ἱσπανία», «Ταραξίας τῆς εἰρήνης» κλπ.

Ὄχι μόνον ἀπὸ καλλιτεχνικῆς, ἀλλὰ καὶ ἀπὸ τεχνικῆς καὶ ὀργανωτικῆς ἀπόψεως, τὸ σοβιετικὸν θέατρον ἔχει ἀποτύχει. Ἡ ἐφημερὶς «Βετσέρνιαγια Μόσκβα» ἔγραφεν: Εἰς τὴν Μόσχαν συμβαίνει συχνὰ νὰ πηγαίνουν οἱ κάτοικοι ἀτὸ θέατρον καὶ νὰ μανθάνουν ἐκεῖ ὅτι ἡ παράστασις ἐματαιώθη καὶ ὅτι τὸ ἀντίτιμον τῶν εἰσιτηρίων δύνται νὰ εἰσπραχθῆ εἰς τὰ ταμεῖα. Ἐπειδὴ ὅμως τὰ εἰσιτήρια πωλοῦνται εἰς μικρὰ ταμεῖα, διεσπαρμένα ἀνὰ τὴν πόλιν καὶ ἀνοικτὰ μόνον ὀλίγας ὥρας τῆς ἡμέρας, ἀπαιτοῦνται πολλαὶ ἡμέραι, ἕως ὅτου ὁ κάτοχος τοῦ εἰσιτηρίου δυνηθῆ νὰ συναντήση τὸν ταμίαν, ὁ ὁποῖος τοῦ λέγει ὅτι δὲν ἠμπορεῖ νὰ τοῦ ἐπιστρέψη τὸ ἀντίτιμον διότι δὲν ἔχει ἀκόμη ἐντολὴν ἀπὸ τὸ θέατρον».

Ἀπὸ τὸν σοβιετικὸν Τύπον ἐμφαίνεται ὅτι εἰς τὰ θέατρα τῆς Μόσχας, ἐντὸς 6 μηνῶν τοῦ 1937 διεγράφησαν ἀπὸ τὸ πρόγραμμα 64 πρῶται παραστάσεις ἔργων ὁριστικῶς καὶ 41 πρῶται παραστάσεις δι' ἀρκετὸν καιρόν. Κατὰ τοὺς ἐξ αὐτοῦ; μῆνας ἐματαιώθησαν τὰ 30 ο)ο ὅλων τῶν παραστάσεων, ἐπειδὴ οἱ ἠθοποιοὶ δὲν ἤθελαν νὰ παίζουν ἐμπρὸς εἰς κενὴν αἴθουσαν.

Τὸ «μεγαλειῶδες μπολσεβικικὸν πείραμα» κατέληξε συνεπῶς καὶ ὡς πρὸς τὸ Θέατρον εἰς οἰκτρὰν ἀποτυχίαν. Κανένα ἀπὸ τὰ μεγάλα σχέδια δὲν ἐπραγματοποιήθη οὔτε μία ἰδέα ἐφηρμόσθη πραγματικῶς.

Ὅταν δὲ συνελήφθησαν ὡς ἀποτυχόντες οἱ «μεγάλοι» θεατρικοὶ συγγραφεῖς καὶ σκηνοθέται, ἄφησαν ἕνα κενὸν ποὺ δὲν ἀνεπληρώθη εἰμὴ μὲ τὰ μεγάλα δημιουργήματα τῆς Εὐρώπης, μὲ ἔργα τοῦ Γκαῖτε, Σίλλερ ἢ Σαιξπήρου, οἱ ὁποῖοι ἐβαπτίσθησαν αὐθωρεὶ εἰς «προδρόμους τῆς παγκοσμίου ἐπαναστάσεως»... Τίποτε δὲν ἀποδεικνύει καλύτερον τὴν στειρότητα καὶ ἀποτυχίαν τοῦ τοῦ μπολσεβικικοῦ θεάτρου.

Η ΚΑΛΛΙΤΕΧΝΙΚΗ ΚΙΝΗΣΙΣ

ΕΙΣ ΤΟ ΘΕΑΤΡΟΝ Λ. ΠΥΡΓΟΥ Θ' ΑΝΑΒΙΒΑΣΘΟΥΝ ΕΞ ΕΡΓΑ ΕΝΤΟΠΙΩΝ ΣΥΓΓΡΑΦΕΩΝ

Ἱκανοποιητικὴ ἀπὸ πάσης ἀπόψεως ὑπῆρξε ὁ καλλιτεχνικὴ κίνησις τῆς πόλεώς μας; κατὰ τὴν παρελθοῦσαν ἑβδομάδα. Εἰς τὴν αἴθουσαν τῶν «Ἠλυσίων» ἐδόθη μὲ ἐξαιρετικὴν ἐπιτυχίαν τὸ ρεσιτάλ τραγουδιοῦ τοῦ βιρτουόζουκ. Ἀθανασιάδη. Ὁ ἐκλεκτὸς καλλιτέχνης, γνωστὸς εἰς τὸ κοινὸν τῆς πόλεώς μας καὶ ἀπὸ ἄλλας ἐπιτυχεῖς ἐμφανίσεις του, ἐσημείωσε ἕνα πραγματικὸν θρίαμβον. Τὰ τραγούδια τοῦ ρεπερτορίου του, διαλεχτὰ καὶ ἐπίκαιρα ὅλα, κατεχειροκροτήθησαν καὶ ἐμπιζαρίσθησαν.

*** Εἰς τὸν «Λευκὸν Πύργον» τὸ τελεῖως ἀνακαινισθὲν καὶ μοναδικὸν χειμερινὸν θέατρον τῆς πόλεώς μας, συνεχίζονται μὲ πρωτοφανῆ ἐπιτυχίαν αἱ παραστάσεις τοῦ μουσικοῦ Ἀθηναϊκοῦ συγκροτήματος, τὸ ὁποῖον, χάρις εἰς τὴν ἀξίαν καὶ τὸ εὐσυνείδητον παίξιμο τῶν στελεχῶν του κατέκτησε τὰς συμπαθείας τοῦ θεατροφίλου κοινοῦ τῆς πόλεώς μας.

Ὅλα τὰ μέχρι τῆς σήμερον ἀναβιβασθέντα ἔργα ἀπεδόθησαν ἰκανοποιητικῶς καὶ ἰδιαιτέρως ἡ ἠθογραφικὴ ὀπερέττα «Ἄνθος τοῦ Γιαλοῦ» τοῦ συμπολίτου μας συγγραφέως κ. Τάκη Οἰκονομίδη. Ὁ διάσος θὰ παραμείνη εἰς τὴν πόλιν μας μέχρι τῆς 10ης Ἰανουαρίου καὶ θὰ ἀναβιβάση, ἐκτὸς τῶν τελευταίων ἐπιτυχιῶν τῆς πρωτευούσης καὶ τὰ ἑξῆς ἐντόπια ἔργα τῶν ὁποίων ἤρχισαν αἱ δοκιμαί: «Πάτσι καὶ Πόστα» μουσικὴ φάρσα τοῦ κ. Γιάννη Μπέρτσου. «Παραμῦθι τῆς ἀγάπης» καὶ «Κυρία χωρὶς Καμέλλιες», δύο μεγάλαι ἐπιτυχίαι τοῦ κ. Τάκη Οἰκονομίδη μουσικὴ Φώτη Ζερβό «Μεταπολεμικὴ ζωή», ὑπερεπιθεώρησις τοῦ κ. Φίλωνος Ἀρία μὲ μουσικὴ τοῦ κ. Κώστα Ζαχαροπούλου.

Πρόκειται περὶ μιᾶς ἐπικαίρου ἐπιθεωρήσεως, πικάντικης, καὶ καλογραμμένης τῆς ὁποίας τὸ στὺλ δὲν ἔχει οὐδεμίαν σχέσιν μὲ τὰς γνωστὰς ἐπιθεωρήσεις καὶ ἡ ὁποία, καθ' ὅλας τὰς προβλέψεις, θὰ κρατήση ἐπὶ ἀρκετὰς ἡμέρας τὸ πρόγραμμα τοῦ «Λευκοῦ Πύργου».

Ἐκτὸς τῶν ἀνωτέρω θὰ ἀναβιβασθοῦν, κατὰ πᾶσαν πιθανότητα, μία ὀπερέττα καὶ μία ἐπιθεώρησις τοῦ κ. Β. Βεκιάρη, ὡς καὶ ἡ μουσικὴ φάρσα «Κάτω οἱ γυναῖκες!» τῶν κ. κ. Χρ. Ἐλευθεριάδη—Καμηλέρη.

Ο ΘΕΑΤΡΙΚΟΣ

ΕΙΣ ΤΑ ΠΑΡΑΣΚΗΝΙΑ ΤΗΣ ΣΥΡΡΑΞΕΩΣ

Ἡ συμμετοχὴ τῶν Φιλλανδῶν ΕΙΣ ΤΟΝ ΑΝΤΙΜΠΟΛΣΕΒΙΚΙΚΟΝ ΑΓΩΝΑ ΚΑΙ ΑΙ ΙΤΑΜΑΙ ΑΞΙΩΣΕΙΣ ΤΟΥ ΡΟΥΖΒΕΛΤ

ΔΥΟ ΜΕΤΡΑ ΚΑΙ ΔΥΟ ΣΤΑΘΜΑ

ΒΕΡΟΛΙΝΟΝ, Νοέμβριος.— Εἰς ὅλον τὸν κόσμον, ἰδιαιτέρως δὲ εἰς τὴν Γερμανίαν, προκαλεῖ θαυμασμὸν ὁ ἡρωϊσμὸς τοῦ μικροῦ ἔθνους τῶν Φινλανδῶν. Ἠμπορεῖ ἐπίσης νὰ λεχθῆ ὅτι κατὰ τὸν ἀλησμόνητον ἐκεῖνον χειμερινὸν πόλεμον τοῦ 1939—40, παρὰ τὰς τότε ἐπικρατούσας διαφορετικὰς πολιτικὰς συνθήκας, ὁ θαυμασμὸς καὶ ἡ ἱκανοποίησις διὰ τὰ ἡρωϊκὰ κατορθώματα τοῦ φινλανδικοῦ στρατοῦ ἦτο καὶ ἐδῶ εἰς τὴν Γερμανίαν ἀμέριστος, ἂν καὶ δι' εὐνοήτους λόγους τὰ συναισθήματα αὐτὰ δὲν ἐξεδηλοῦντο δημοσίᾳ. Οὔτε οἱ Φινλανδοὶ οὔτε καὶ οἱ Γερμανοὶ λησμονοῦν ποτὲ ὅτι συνεπολέμησαν μετὰ τὸν παγκόσμιον πόλεμον καὶ προσέφεραν μεγάλας θυσίας; ἀπὸ κοινοῦ διὰ νὰ σωθῆ ἡ Φινλανδία ἀπὸ τοὺς ὄνυχας τοῦ μπολσεβικισμοῦ. Δὲν παρέρχεται καὶ τώρα ἡμέρα, χωρὶς νὰ ἴδη τις εἰς τὰ ἐπίσημα γερμανικὰ ἀνακοινωθέντα τοῦ στρατηγείου τοῦ Φύρερ καὶ εἰς τὰ ἄρθρα τοῦ τύπου ἐγκώμια διὰ τὴν γενναιότητα καὶ μαχητικὴν ἱκανότητα τοῦ μικροῦ φινλανδικοῦ στρατοῦ.

Ὁ θαυμασμὸς αὐτὸς ηὔξησε κατ' αὐτὰς ἀκόμη περισσότερον κατόπιν τῆς ἀπαντήσεως ποὺ ἔδωσεν ἡ φινλανδικὴ κυβέρνησις εἰς τὴν τελευταίαν διακοίνωσιν τῶν Ἡνωμένων Πολιτειῶν τῆς Ἀμερικῆς. Καὶ ἦτο πράγματι μία ἀπάντησις εὐθαρσής, εἰλικρινής, καὶ ἀνταξία τοῦ ἐνδόξου παρελθόντος καὶ τοῦ ἠθικοῦ μεγαλείου τοῦ μικροῦ τούτου ἔθνους τοῦ Βορρᾶ. Οἱ ἐνταῦθα φιλλανδικοὶ διπλωματικοὶ καὶ δημοσιογραφικοὶ κύκλοι παρέχουν τὰς κάτωθι ἐξηγήσεις ἐπὶ τοῦ περιεχομένου τῆς φιλλανδικῆς ἀπαντήσεως:

«Ἡ ἀπαίτησις τοῦ Προέδρου Ροὺζβελτ, τονίζουν οἱ ἐν λόγῳ κύκλοι, ὅπως καταπαύση ἡ Φιλλανδία τὸν κατὰ τῆς Σοβιετικῆς Ἑνώσεως πόλεμον εἶνε μία ἀπαίτησις ἀδικαιολόγητος καὶ ἀπαράδεκτος δι' ἕνα ἔντιμον λαὸν ποὺ ἀγωνίζεται σήμερον διὰ νὰ ἐξασφαλίση τὸ μέλλον του. Ἐκτὸς τούτου, λέγουν, πρόκειται περὶ ἐπεμβάσεως εἰς μίαν ὑπόθεσιν μὴ ἀφορῶσαν εἰμὴ τὴν Φιλλανδίαν καὶ τὴν γείτονά της Ρωσσίαν. Ἀντιθέτως πρὸς τὰ γραφέντα, ἡ κυβέρνησις τῶν Ἡνωμένων Πολιτειῶν οὐδέποτε μέχρι τοῦδε προέβη εἰς πρότασιν καταπαύσεως τῶν ἐχθροπραξιῶν μὲ ἔρους εἰρήνης ἐγγυωμένους τὴν ἀνεξαρτησίαν καὶ τὴν ἀσφάλειαν τῆς Φιλλανδίας διὰ τὸ μέλλον.

«Ὁ κ. Ροὺζβελτ, παρατηροῦν οἱ Φινλανδοί, ἰσχυρίζεται εἰς τὴν διακοίνωσίν του ὅτι ἡ συνέχισις τοῦ πολέμου κατὰ τῶν Σοβιὲτ ὑπὸ τῆς Φινλανδίας ἀποτελεῖ ἄμεσον κίνδυνον διὰ τὴν ἀσφάλειαν τῶν Ἡνωμένων Πολιτειῶν τῆς Ἀμερικῆς. Δὲν εἶνε δυνατὸν νὰ ὑπάρξη λογικὸς ἄνθρωπος ποὺ νὰ μὴ ἀπορήση διὰ τὸν ἰσχυρισμὸν αὐτόν. Πῶς εἶνε δυνατὸν μία ἰσχυροτάτη Δύναμις ὅπως αἱ Ἡνωμέναι Πολιτεῖαι, προστατευομένη ἀπὸ δύο ὠκεανοὺς καὶ ἀπὸ τόσας στρατηγικὰς βάσεις, ν' ἀπειλῆται ἀπὸ τὸν ἀμυντικὸν ἀγῶνα τοῦ μικροῦ φινλανδικοῦ στρατοῦ εἰς τὴν Βόρειον Εὐρώπην ἐναντίον τοῦ μπολσεβικισμοῦ; Φαίνεται ὅτι οἱ Ἀμερικανοὶ δὲν ἔχουν οὔτε ἰδέαν κἂν περὶ τῆς γεωγραφικῆς θέσεως τῆς Φινδανδίας καὶ τοῦ κινδύνου ποὺ διατρέχει ἀπὸ τόσου καιροῦ ἤδη ἡ μικρὰ αὐτὴ χώρα, ἀλλὰ καὶ πέραν αὐτῆς ὅλαι αἱ εὐρωπαϊκαὶ χῶραι λόγῳ τῶν ἐξαπλωτικῶν διαθέσεων τοῦ μπολσεβικισμοῦ. Ἡ Φινλανδία ἐπλήρωσεν ἤδη πολὺ ἀκριβὰ τὴν γειτνίασίν της πρὸς τὴν μεγάλην αὐτὴν καταστρεπτικὴν Δύναμιν.

«Ἐὰν ἡ Φινλανδία συνεχίζη σήμερον τὸν ἀγῶνα της καὶ πέραν τῶν κρατικῶν συνόρων τοῦ 1939, προσθέτουν οἱ ρηθέντες φινλανδικοὶ κύκλοι, δηλ. εἰς τὴν Ἀνατολικὴν Καρελίαν, τὸ πράττει ὄχι ὑπὸ ἱμπεριαλιστικὰς τάσεις, ἀλλ' ἀπὸ τὴν ἀνάγκην ὅπως ἐπιτύχη σύνορα στρατηγικὰ ποὺ θὰ ἐγγυῶνται ἐπὶ τέλους τὴν ἀσφάλειάν της ἔναντι τῶν ρωσσικῶν ἢ μπολσεβικικῶν ἐπιδρομῶν. Καθ' ἣν στιγμὴν αἱ Ἡνωμέναι Πολιτεῖαι, κράτος τόσον μέγα καὶ ἰσχυρόν, καταλαμβάνουν τὴν Ἰσλανδίαν ἢ Γροιλανδίαν διὰ λόγους «ἀσφαλείας» των, διατὶ νὰ μὴ ἐπιτρέπεται εἰς μίαν μικρὰν χώραν νὰ κατοχυρώση ἅπαξ διὰ παντὸς τὴν ἀσφάλειαν καὶ τὸ μέλλον της; Διατὶ νὰ ἰσχύουν δύο μέτρα καὶ δύο σταθμά, ἄλλα μὲν διὰ τοὺς μεγάλους καὶ ἄλλα διὰ τοὺς μικρούς;»

Θ. Σ.

ΑΙ ΔΙΑΠΙΣΤΩΣΕΙΣ ΕΝΟΣ ΓΕΡΜΑΝΟΥ ΚΑΘΗΓΗΤΟΥ

ΕΠΙΚΑΙΡΑ ΘΕΜΑΤΑ

ΠΩΣ ΖΟΥΝ ΚΑΙ ΑΙΣΘΑΝΟΝΤΑΙ ΤΟΝ ΠΟΛΕΜΟΝ ΤΑ ΖΩΑ

Ἡ ἐπίδρασις τοῦ θορύβου τῶν μαχῶν καὶ τῆς συσκοτίσεως τῶν φώτων

Κάθε πόλεμος ἐπιδρᾶ, φυσικά, ἐπὶ τοῦ ζωϊκοῦ κόσμου τῆς χώρας ὅπου διεξάγεται, ἀλλὰ τὰ ζῶα παρουσιάζουν ἐντελῶς διαφορετικὲς ἀντιδράσεις; ἀπέναντι τῶν πολεμικῶν γεγονότων. Ἤδη ὁ πόλεμος τῆς Πολωνίας, ποὺ διήρκεσεν ὀλίγας μόνον ἑβδομάδας, ἐφυγάδευσε πρὸς τὴν Γερμανίαν τὸ εἶδος ἐκεῖνο τῆς κουκουβάγιας ποὺ ὀνομάζεται «μπούφος». Οἱ κουκουβάγιες αὐτὲς δὲν μποροῦσαν ν' ἀνεχθοῦν τὸν θόρυβο τῶν μαχῶν. Ἐπίσης πολυάριθμοι λύκοι τῶν βορειοπολωνικῶν δασῶν ἐπροτίμησαν νὰ μεταναστεύσουν στὴν Λιθουανία καὶ Λεττονία γιὰ ν' ἀποφύγουν τὸν πόλεμο.

Ὑπάρχουν ὅμως, ἀντιθέτως, καὶ ἀρκετὰ ζῶα ποὺ συνηθίζουν πολὺ γρήγορα στὴ φασαρία καὶ τὸν θόρυβο τῆς πολεμικῆς ζώνης. Ἔτσι π.χ. ὁ λαγός, ποὺ θεωρεῖται τόσο φοβητσιάρης, εἶχεν ἀποδειχθῆ στὸν παγκόσμιο πόλεμο πραγματικὸς «λαγὸς τοῦ μετώπου», γιατὶ οὔτε τὸ ἐντονώτερο πῦρ τῶν μυδραλλιοβόλων κατώρθωσε νὰ τὸν φυγαδεύση ἀπὸ τὸν τόπο τῆς κατοικίας του. Ὁ δὲ μικρότερος ἀδελφός του, τὸ κουνέλι, ἔφθανε πότε πότε καὶ ἕως τὰ χαρακώματα ἀκόμη, πρᾶγμα ποὺ συνέτεινε στὸ νὰ τρώγουν συχνὰ οἱ στρατιῶτες γευστικώτατο ψητό ... Ἐπίσης ὁ ἀσβός ποὺ θεωρεῖται ὅτι ἀποφεύγει τοὺς ἀνθρώπους, παρέμεινε μὲ θάρρος πιστὸς στὴν κατοικία του, ἔστω καὶ ἂν βρισκόταν αὐτὴ στὴν πολεμικὴ ζώνη.

Πολλὰ πουλιὰ ἀντιμετώπισαν τὸν θόρυβο τοῦ πολέμου πολὺ διαφορετικὰ ἀπ' ὅ,τι θὰ περίμενε κανείς. Πολυάριθμοι ἀπὸ τοὺς φτερωτοὺς αὐτοὺς τραγουδιστὰς ἀπεδείχθησαν, ὅπως ἐπεβεβαιώθη καὶ ἀπὸ τὸν σημερινὸ πόλεμο, ἀληθινοὶ «τραγουδισταὶ τοῦ μετώπου». Δὲν διέκοπταν τὸ κελάδημά των, ἀκόμη καὶ ὅταν τὰ τηλεβόλα τοὺς ἔκαμαν συναγωνισμὸ μὲ τὸ δικό τους.... τραγοῦδι! Μόλις ἔπαυαν οἱ βροντὲς τῶν πυροβόλων, ἄκουε κανεὶς τὸν κοῦκο νὰ φωνάζη καὶ τὸν κότσυφα νὰ συνεχίζη τὶς τρίλλιές του.

Ὡρισμένα ἀποδημητικὰ πουλιὰ ὅμως ἐπηρεάσθηκαν ἀπὸ τὰ ἀλλαγμένα, συνεπεία τοῦ πολέμου, τοπία καὶ προτίμησαν νὰ μεταβάλουν καὶ αὐτὰ τὴν πορεία τῆς ἀποδημίας των. Ἔτσι τὰ ἀποδημητικὰ πουλιὰ τῶν βομείων χωρῶν, ποὺ συνήθιζαν νὰ πετοῦν ἐπάνω ἀπὸ τὶς Μαζουρικὲς λίμνες, ἄλλαξαν τὴν πορεία των κατὰ τὸν παγκόσμιο πόλεμο. Τοὐναντίον ἡ συσκότισις τῶν φώτων τοῦ σημερινοῦ πολέμου δὲν ἐμπόδισε τὰ πουλιὰ αὐτὰ νὰ διασχίσουν τὴν συνηθισμένη τροχιά των ἐπάνω ἀπὸ τὶς ὁλοσκότεινες πόλεις.

Τὰ μεγαλείτερα ζῶα τοῦ κυνηγιοῦ, ὅπως τὰ ἐλάφια κλπ. δὲν κατώρθωσαν νὰ προσαρμοσθοῦν μὲ τὸ «μέτωπο». Τὰ ζαρκάδια ὅμως συνήθισαν μὲ τὸν καιρὸ καὶ πολλὲς φορὲς συναντᾶ κανεὶς τὰ ζῶα αὐτὰ σὲ ἀπόστασι 500 ἕως 1000 μέτρων ἀπὸ τὰ πεδία τῶν μαχῶν. Ἀκόμη καὶ μερικοὶ κάπροι ὕστερα ἀπὸ τὴν ἐσπευσμένη φυγὴ ὑπὸ τὴν ἐπίδρασι τοῦ τρόμου τῶν πρώτων ἡμερῶν ξαναγύρισαν ἀργότερα στὴ πρώτη τους κατοικία.

Πολὺ διαφορετικὴ ἦταν ἡ στάσις τῶν μεγάλων πουλιῶν τοῦ κυνηγιοῦ. Οἱ ἀγριόχηνες, τρελλὲς ἀπὸ τὸν φόβο, πετοῦσαν πρὸς τὰ μετόπισθεν καθώ; καὶ οἱ ἀγριόκοττες. Ὅταν δὲ οἱ μάχες διεξήγοντο στὰ βουνὰ ἐτρόμαζαν καὶ αὐτοὶ οἱ περήφανοι ἀετοί. Ἀπ' ἐναντίας, οἱ ἀγριόπαπιες καὶ οἱ πέρδικες ἐφοβήθηκαν τόσον λίγο ποὺ συχνὰ παρέμεναν πλησιέστατα στὴν ζώνη τῶν ἐπιχειρήσεων.

ΑΝΑΚΟΙΝΩΣΙΣ

Ὁ Δήμαρχος Θεσσαλονίκης ἀνακοινοῖ εἰς τοὺς ὀφειλέτας τοῦ Δήμου ἐκ διαφόρων τελῶν καὶ δικαιωμάτων χρήσεων 1928—29 μέχρι τῆς χρήσεως 1940—41 συμπεριλαμβανομένης πλὴν τῆς εἰσφορᾶς ἐκ κατασκευῆς δικτύου Νέων Ὑπονόμων ὅτι ἡ Διοικοῦσα Ἐπιτροπὴ διὰ τῆς ὑπ' ἀριθ. 316 ἐ. Ἐ. ἀποφάσεώς της ἐγκριθείσης διὰ τῆς ὑπ' ἀριθ. 75279/7-10-41 ἐγκριτικῆς τῆς Γενικῆς Διοικήσεως Μακεδονίας παρέτεινε τὴν προθεσμίαν ἀπαλλαγῆς τῶν τόκων ὑπερημερίας δι' ὅσους ἤθελον καταβάλει τὰ χρέη αὐτῶν εἰς τὸν Δῆμον μέχρι τέλους τοῦ οἰκονομικοῦ ἔτους.

Κατόπιν τῶν ἀνωτέρω καλοῦμεν τοὺς ὀφειλέτας τοῦ Δήμου ἐκ διαφόρων τελῶν καὶ δικαιωμάτων νὰ ἐπωφεληθῶσι τοῦ εὐεργετήματος τούτου καὶ νὰ προσέλθωσι ἐντὸς τοῦ οἰκονομικοῦ ἔτους 1941-42 εἰς τὸ Δημοτικὸν Κατάστημα πρὸς πληρωμὴν τοῦ χρέους των καθ' ὅσον οὐδεμία νέα παράτασις θέλει χορηγηθῆ.

Ὁ Δήραρχος
Κ. ΜΕΡΚΟΥΡΙΟΥ

Ὁ εἰδικὸς Ἰατρὸς κ.
ΦΙΛΩΝ ΚΤΕΝΙΔΗΣ
τ. Διευθυντὴς Νοσοκομείων
Δέχεται διὰ Δερματικὰ-Ἀφροδίσια καὶ Ἀνικανότητα (Διαθερμίαι βραχέων κυμάτων κ.τ.λ.) Ὁδὸς Τσιμισκὴ ἀρ. 54 Τηλ. 56—66.

Η ΠΡΟΕΛΑΣΙΣ ΠΡΟΣ ΤΗΝ ΜΟΣΧΑΝ

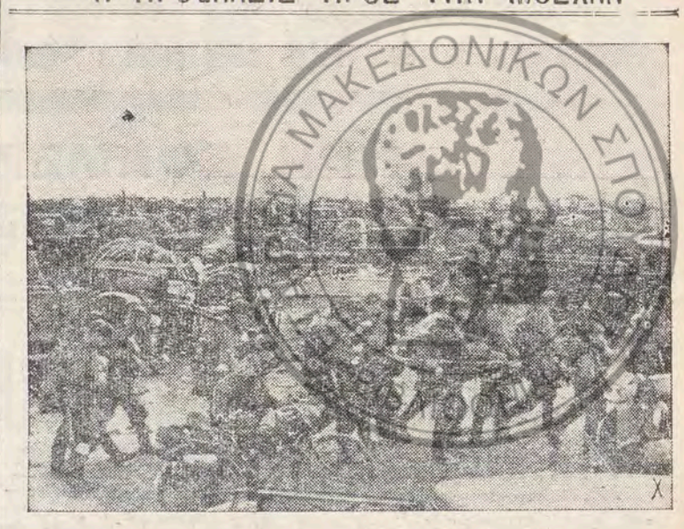

Γερμανοὶ στρατιῶται διερχόμενοι διὰ μέσου σωρείας τροχοφόρων ἐγκαταλειφθέντων ὑπὸ τῶν Ρώσσων.

ΕΠΙΣΤΗΜΟΝΙΚΑ ΘΕΜΑΤΑ

Τὰ ἐρτζιανὰ κύματα ΕΠΗΡΕΑΖΟΥΝ ΤΗΝ ΑΥΞΗΣΙΝ ΤΟΥ ΑΝΑΣΤΗΜΑΤΟΣ ΤΩΝ ΑΝΘΡΩΠΩΝ;

ΜΟΝΑΧΟΝ, Νοέμβριος.— Τὰ ἐρτσιανὰ κύματα ἔχουν διὰ κάθε ἄνθρωπον, ἐξαιρέσει τῶν μηχανικῶν, κάτι τὸ μυστηριῶδες, δι' ὃ τελευταίως ἀπέβη συρμὸς τὸ νὰ θεωροῦνται ταῦτα ὑπεύθυνα διὰ πλεῖστα ὅσα φαινόμενα, ἀπὸ τοῦ καιροῦ μέχρι τῆς αὐξήσεως τῶν φυτῶν. Ὁ τελευταῖος ὅμως ἰσχυρισμὸς καθ' ὃν ἡ ἀπό τινων ἐτῶν τῷ ὄντι παρατηρουμένη ἀσυνήθης σωματικὴ ἀνάπτυξις (αὔξησις τοῦ ἀναστήματος) τῶν νέων, ὀφείλεται δῆθεν εἰς ἐπίδρασιν τῶν ἐρτσιανῶν κυμάτων, ὑπὸ τῶν ὁποίων διατρυπᾶται διαρκῶς πανταχόθεν τὸ σῶμα τοῦ ἀνθρώπου, προεκάλεσε τὴν ἔντονον ἀντίρρησιν τοῦ ἐκ Μονάχου καθηγητοῦ Χάζε, ὅστις εἰς τὴν ἰατρικὴν ἐπιθεώρησιν τοῦ Μονάχου, ἐκθέτει τὰ ἀκόλουθα ἐν σχέσει μὲ τὸ ὡς ἄνω ζήτημα:

Ἡ ἀσυνήθης σωματικὴ ἀνάπτυξις τῆς νεολαίας εἰς ὅλον τὸν κόσμον χρονολογεῖται μέν ἀπὸ δύο δεκαετιῶν, ἤτοι ἀπὸ τῆς ἐποχῆς τῆς ἀνακαλύψεως καὶ εἰσαγωγῆς τῆς ραδιοτηλεφωνίας, ἐν τούτοις ὅμως; δέον νὰ ληφθῆ ὑπ' ὄψιν ὅτι τὰ κύματα ὅλων τῶν πομπῶν τῆς γῆς καὶ ὁμοῦ λαμβανόμενα, εἶνε ποραπολὺ ἀσθενῆ. Ἐκτὸς τούτου, λέγει ὁ καθηγητὴς Χάζε, τὰ ἐρτσιανὰ κύματα δὲν εἶνε κάτι νέον τὸ ὁποῖον προηγουμένως δὲν ὑπῆρχε. Καὶ πρὸ τῆς ἐφευρέσεως τοῦ ραδίου, τὸ σῶμα μας ἐπλήττετο καὶ διεπερᾶτο διαρκῶς ὑπὸ κυμάτων ἐκ τῶν ὁποίων εἶνε πλῆρες τὸ σύμπαν. Ἕκαστος ἀγωγὸς ἠλεκτρικοῦ κώδωνος, ἕκαστος κινητὴρ ἀνεκυστῆρος, ἑκάστη πρὸ ἡμῶν διερχομένη ἠλεκτρικὴ ἀμαξοστοιχία ἐκπέμπει ἰσχυρὰ ἠλεκτρικὰ κύματα.

Ἐπὶ τῆς γῆς ἐκρήγνυνται καθημερινῶς χιλιάδες καταιγίδων τῶν ὁποίων τὰς μέχρις ἡμῶν ἐξικνουμένας ἐπιδράσεις κυμάτων δυνάμεθα ἡμεῖς καθημερινῶς νὰ ἀντιληφθῶμεν εἰς τὸ τμῆμα βραχέων κυμάτων τῶν ραδιοφωνικῶν συσκευῶν μας, ὑπὸ μορφὴν ἐκτάκτως δυσαρέστων δευτερευόντων κρότων. Ἐκτὸς τούτου, ὑπάρχει ἀπὸ ἀνέκαθεν καὶ ἡ ἐκ τοῦ σύμπαντος ἐρχομένη κοσμικὴ ἀκτινοβολία, ἡ ὁποία οὔτε ὑπὸ βαθυτάτων ὑδάτων, οὔτε ὑπὸ μολυβδίνων πλακῶν πάχους πολλῶν μέτρων εἶνε δυνατὸν νὰ παρεμποδισθῆ. Ὅστις σταθῆ πλησίον «σωλῆνος ἀριθμήσεως» τῶν ἐν λόγῳ κοσμικῶν ἀκτίνων καὶ ἀκούσῃ ὅτι κατὰ πᾶν δευτερόλεπτον τοὐλάχιστον μίαν φορὰν κτυπᾶ ὁ σωλήν, θὰ ἐννοήσῃ ὅτι τὸ κατὰ πολὺ ὀγκωδέστερον σῶμα τοῦ ἀνθρώπου, ἀσφαλῶς ἐντὸς ἑνὸς δευτερολέπτου διαπερᾶται 5-6 φορὰς ὑπὸ παρομοίας «ὀβίδος». Ἐάν, αὕτως ἐχόντων τῶν πραγμάτων, τὸ ἀνθρώπινον σῶμα ὁμοιά

ΣΤΟ ΠΕΡΙΘΩΡΙΟΝ ΤΗΣ ΣΥΡΡΑΞΕΩΣ

Η ΟΙΚΟΝΟΜΙΚΗ ΣΥΝΕΡΓΑΣΙΑ ΓΕΡΜΑΝΙΑΣ-ΡΟΥΜΑΝΙΑΣ

ΕΠΕΤΕΥΧΘΗ Η ΑΜΟΙΒΑΙΑ ΑΛΛΗΛΟΣΥΜΠΛΗΡΩΣΙΣ ΤΩΝ ΔΥΟ ΧΩΡΩΝ

ΒΕΡΟΛΙΝΟΝ ('Ιδιαιτέρα ὑπηρεσία).—Αἱ προσφωνήσεις αἱ ὁποῖαι ἀντηλλάγησαν ἐπ' εὐκαιρίᾳ δεξιώσεως ἐν Βερολίνῳ μεταξὺ τοῦ ὑπουργοῦ τῆς 'Εθνικῆς Οἰκονομίας τοῦ Ράϊχ, δόκτορος Φοῦνκ καὶ τοῦ Ρουμάνου ὑπουργοῦ τοῦ 'Εμπορίου κ. Μαρινέσκου, ἐμφανίζουν τὰς δύο χώρας ὡς ὑπόδειγμα οἰκονομικῆς συνεργασίας εἰς τὸν εὐρωπαϊκὸν χῶρον. 'Ο Γερμανὸς ὑπουργὸς ἐξῆρεν εἰς τὴν προσφώνησίν του τὸ γεγονός, ὅτι κατὰ τὴν ἐν Βερολίνῳ ἐπίσκεψιν τοῦ Ρουμάνου ξένου, συνεζητήθη ἐξονυχιστικῶς ὁλόκληρον τὸ σύμπλεγμα ζητημάτων ἐν σχέσει μὲ τὴν συνεργασίαν μεταξὺ τῶν δύο χωρῶν.

"Οτι ἤδη κατὰ τὰ τελευταῖα ἔτη ἐπεκράτησεν ἀμοιβαία κατανόησις διὰ τὴν ἱκανότητα ἀλληλοσυμπληρώσεως τῶν οἰκονομιῶν τῶν δύο χωρῶν, καταδεικνύεται ἐκ τοῦ γεγονότος, ὅτι τὸν Μάρτιον τοῦ 1939 συνήφθη μεταξὺ Γερμανίας καὶ Ρουμανίας οἰκονομικὴ σύμφωνία τοιούτων διαστάσεων, ὁποία μέχρι τότε δὲν εἶχε σημειωθῆ.

'Εν τῷ μεταξὺ (τὸν Δεκέμβριον τοῦ 1940), ἡ διὰ τῆς ὡς ἄνω συμφωνίας διὰ μίαν πενταετίαν καθορισθεῖσα προθεσμία ἀμοιβαίας συνεργασίας, παρετάθη ἐπὶ ἄλλα 5 ἔτη. Κατὰ τὸ χρονικὸν τοῦτο διάστημα καθίσταται δυνατὸν νὰ ἀναληφθῆ καὶ ἡ ἐκτέλεσις ἔργων, τὰ ὁποῖα μόλις μετὰ πάροδον ἐτῶν θὰ ἀποβοῦν ἀποδοτικά. Τοῦτο ἰσχύει πρὸ παντὸς διὰ τὴν εἰσαγωγὴν νέων καλλιεργειῶν εἰς τὴν γεωργίαν, διὰ τὴν ἐκμετάλλευσιν μεταλλείων, διὰ τὴν ἐγκατάστασιν ἠλεκτρικῶν σταθμῶν εἰς τὴν χώραν καὶ τέλος, διὰ τὴν κατασκευὴν σιδηροδρομικῶν γραμμῶν καὶ διὰ τὴν ὁδοποιΐαν.

◆

'Ο Γερμανὸς ὑπουργὸς τῆς 'Εθνικῆς Οἰκονομίας ἐξῆρεν, εἰς τὴν προσφώνησίν του τὸ γεγονός, ὅτι ὁ Ρουμᾶνος συνάδελφός του ὡς κύριον ἔργον τῆς ζωῆς του ἐθεώρησε τὴν ἐπέκτασιν τῆς ρουμανικῆς βιομηχανίας πετρελαίων. Προσέθεσε δὲ ὅτι ἡ Γερμανία ἐν συνεννοήσει μετὰ τῆς ρουμανικῆς κυβερνήσεως καὶ τῶν οἰκονομικῶν κύκλων τῆς χώρας, εἶνε πρόθυμος νὰ παράσχῃ τὴν συμβολήν της διὰ τὴν περαιτέρω ἐπέκτασιν τῆς ἐν λόγῳ βιομηχανίας καὶ διὰ τὴν περαιτέρω προαγωγὴν τῆς παραγωγῆς.

'Η γερμανικὴ οἰκονομία, εἶπεν ἐν συνεχείᾳ ὁ Δόκτωρ Φοῦνκ, καὶ εἰς προγενεστέρας ἐποχάς, ἤτοι πρὸ τοῦ παγκοσμίου πολέμου, ἐπέδειξε ζωηρὸν ἐνδιαφέρον διὰ τὴν ρουμανικὴν βιομηχανίαν πετρελαίων. Τότε εἰργάζοντο εἰς τὴν πετρελαιοφόρον περιοχὴν τοῦ Πλοέστι τρεῖς μεγάλαι γερμανικαὶ Τράπεζαι, ἡ Σαφχάουζενισε Μπάνκφεράϊν, ἡ Ντισκόντο Γκεζέλλσαφτ καὶ ἡ Ντεῦτσε Μπάνκ. Αἱ σπουδαιότεραι ἑταιρεῖαι, εἰς τὰς ὁποίας συμμετεῖχον γερμανικὰ κεφάλαια ἦσαν τότε ἡ Ρεγκάτουλ Ρομάν καὶ ἡ Στέαουνα Ρομάν ἐκ τῶν ὁποίων ἡ τελευταία ὑφίσταται καὶ σήμερον ἀκόμη. Κατ' ἐκεῖνα τὰ ἔτη ἡ ρουμανικὴ παραγωγὴ πετρελαίων ἐξειλίσσετο μὲ ταχὺν ρυθμόν.

Κατὰ τὴν ἐποχὴν ὅμως, ἡ ὁποία ἐμεσολάβησε μεταξὺ τῶν δύο μεγάλων πολέμων, μετὰ τὴν ἐκκαθάρισιν τῆς γερμανικῆς συμμετοχῆς, ὁπότε εἰς τὴν ρουμανικὴν βιομηχανίαν πετρελαίων εἰργάζοντο ἀποκλειστικῶς βρεττανικά, ὁλλανδικά, βελγικά, γαλλικὰ καὶ βορεοαμερικανικὰ κεφάλαια, ἤρχισαν νὰ παραμελῶνται αἱ νέαι γεωτρύσεις, συνέπεια τοῦ ὁποίου ὑπῆρξεν ἡ πρὸ τῆς ἐκρήξεως τοῦ πολέμου παρατηρηθεῖσα σημαντικὴ μείωσις τῆς παραγωγῆς.

'Ο κύριος λόγος διὰ τὸν ὁποῖον καθίσταται δυνατὴ ἡ ἀμοιβαία ἀλληλοσυμπλήρωσις εἶνε τὸ γεγονός, ὅτι ἡ Γερμανία αἰσθάνεται ἑαυτὴν ὡς ἀνήκουσαν πλήρως εἰς τὸν εὐρωπαϊκὸν χῶρον, ὡς ἐκ τούτου δὲν παραμελεῖ τὰς εὐρωπαϊκὰς «οἰκονομικὰς δυνατότητας» ἐπ' ὠφελείᾳ τῆς ὑπερποντίας παραγωγῆς.

'Η γερμανορουμανικὴ συνεργασία, εἶπε καταλήγων ὁ δόκτωρ Φοῦνκ, ἀποδεικνύει ὅτι εἶνε δυνατὴ ἡ ἐπίτευξις ἀνωτάτου ὁρίου οἰκονομικῶν ὠφελημάτων ἄνευ παραβλάψεως τοῦ δικαιώματος αὐτοδιαθέσεως καὶ τῆς ἐθνικῆς ἐλευθερίας.

ΝΕΑ ΕΙΔΗ ΤΡΟΦΙΜΩΝ

Τὰ πορίσματα ΤΗΣ ΓΕΡΜΑΝΙΚΗΣ ΥΠΗΡΕΣΙΑΣ ΕΞΕΥΡΕΣΕΩΣ ΒΙΤΑΜΙΝΩΝ

ΤΑ ΣΥΣΤΑΤΙΚΑ ΤΗΣ ΒΙΤΑΜΙΝΗΣ Γ

ΒΙΕΝΝΗ, Νοέμβριος.— Διὰ τὴν σήμερον ἐκτάκτως ἐπίκαιρον καὶ ἐπείγουσαν ἐξερεύνησιν ὅλων των μετὰ τῶν βιταμινῶν συναφῶν ζητημάτων, ἱδρύθη τελευταίως εἰς τὴν Γερμανίαν μία κεντρικὴ ὑπηρεσία ἐρευνῶν, ὑπὸ τὴν ὀνομασίαν, Ἰνστιτοῦτον τοῦ Ράϊχ δι' ἐξετάσεις καὶ ἐξερευνήσεις βιταμινῶν, τὸ ὁποῖον ἀνέλαβεν ἀμέσως τὰς ἐργασίας του ἐπὶ λίαν εὐρείας βάσεως. 'Η εἰς πορίσματα τῶν ἐν λόγῳ ἐρευνῶν ἐσοβεία ὑπόσχεται νὰ ἀποβῇ τοσούτῳ μεγαλυτέρα, καθ' ὅσον ἐνταῦθα πρόκειται περὶ πεδίου ἐπιστημονικῆς δράσεως μόλις πρὸ 20 ἐτῶν ἀνακαλυφθέντος. 'Εκτὸς τούτου, εἰς τὰς ὡς ἄνω ἐρεύνας θὰ συμμετάσχῃ καὶ τὸ ἰνστιτοῦτον χημείας εἰδῶν διατροφῆς τοῦ Πανεπιστημίου τῆς Φραγκφούρτης, τοῦ ὁποίου ὁ πρώην διευθυντής, καθηγητὴς Τίλλμανς, ἐν συνεργασίᾳ καὶ μετὰ ξένων ἐρευνητῶν ἀνεκάλυψε τὴν βιταμίνην Γ.

'Η δρᾶσις τοῦ νέου ἰνστιτούτου, ἡ ὁποία ἐκτείνεται συγχρόνως ἐπὶ τοῦ πεδίου τῆς χημείας, τῆς βιολογίας καὶ τῆς ἰατρικῆς, δὲν θὰ περιορισθῇ μόνον εἰς τὴν σπουδὴν τῶν εἰδικῶν ἐπιδράσεων τῶν διαφόρων βιταμινῶν καὶ εἰς τὴν διαχώρισιν αὐτῶν ἀπὸ τὰς παραεπιδράσεις, ὡς καὶ εἰς τὴν ἀκριβῆ ἐξερεύνησιν τῶν δι' ἐλλείψεως βιταμινῶν προκαλουμένων ἀσθενειῶν. 'Εν πρώτοις εἶνε ἀνάγκη νὰ βελτιωθοῦν αἱ μέθοδοι τῆς ἐξετάσεως τῶν τροφῶν ὡς πρὸς τὴν περιεκτικότητα αὐτῶν εἰς βιταμίνας, καθ' ὅσον πολλάκις τὰ ἀπαραίτητα ἐπὶ ζώων πειράματα διαρκοῦν ἐπὶ πολὺ μακρὸν χρόνον. 'Υφίσταται μεταξὺ ἄλλων τὸ εἰδέτι μὴ ἐπαρκῶς γνωστὸν γεγονός, ὅτι ἡ εἰς βιταμίνας περιεκτικότης τῶν παρασκευασθέντων ἐδεσμάτων πολλάκις ἐντὸς διαστήματος ὀλίγων ὡρῶν δύναται νὰ μεταβληθῇ οὐσιωδῶς. "Οθεν εἶνε ἀνάγκη νὰ ἀποκτήσωμεν ἀκριβεῖς γνώσεις ἐπὶ τοῦ πεδίου τούτου διὰ τὴν ὀρθὴν μεταχείρισιν τῶν βιταμινῶν εἰς τὴν οἰκιακὴν οἰκονομίαν καὶ κατὰ τὴν τεχνικὴν αὐτῶν διατήρησιν.

'Ωσαύτως καὶ ὅσον ἀφορᾷ τὴν εἰς βιταμίνας περιεκτικότητα τῶν τροφῶν συμβαίνει τρόφιμα τῆς αὐτῆς κατηγορίας, ὡς π. χ. μῆλα, νὰ ἐμφανίζουν τεραστίας διακυμάνσεις. 'Ενῶ π. χ. ἓν εἶδος μήλων εἰς ποσότητα 100 γραμμαρίων νωποῦ καρποῦ ἐμπεριέχει μόλις ἓν χιλιοστὸν τοῦ γραμμαρίου βιταμίνην Γ, ἄλλα εἴδη μήλων ἐμπεριέχουν ἕως 49,2 χιλιοστὰ τοῦ γραμμαρίου βιταμίνας, ἤτοι σχεδὸν ποσότητα ἐπαρκοῦσαν πρὸς κάλυψιν τῶν ἡμερησίων ἀναγκῶν ἑνὸς ἡλικιωμένου ἀνθρώπου, ἡ ὁποία ὑπολογίζεται σήμερον εἰς 50 χιλιοστὰ τοῦ γραμμαρίου. Γεννᾶται τώρα τὸ ζήτημα, ἐὰν ἡ μεγάλη αὕτη διαφορὰ εἰς τὴν περιεκτικότητα βιταμινῶν ὀφείλεται κατὰ πρῶτον λόγον εἰς τὸ εἶδος τῶν μήλων, ἢ εἰς τὸν τόπον, τὴν ποιότητα τοῦ ἐδάφους, ἢ εἰς τὴν ἄρδευσιν καὶ τὸ κλῖμα. Κατὰ τὰς μέχρι τοῦδε γενομένας διαπιστώσεις, ἡ λίπανσις δὲν φαίνεται νὰ ἐπηρεάζῃ τὴν ἀνάπτυξιν τῶν βιταμινῶν Β καὶ Γ.

Συμπληρώσεως χρήζουν ὡσαύτως καὶ αἱ γνώσεις μας ἐν σχέσει μὲ τὰς εἰς βιταμίνας ἀνάγκας τοῦ ἀνθρώπου, καὶ ἐν σχέσει μὲ τὴν ἀμοιβαίαν ἐπίδρασιν κύτων ἐντὸς τοῦ ἀνθρωπίνου σώματος κ. τ. λ. καθ' ὅσον, οἱ μέχρι τοῦδε ὑπολογισθέντες ἀριμμοὶ παύουν νὰ ἰσχύουν εὐθὺς ὡς παρεκκλίνῃ ἡ σύνθεσις τῶν τροφῶν ἀπὸ τὸ κανονικόν. Ρόλον παίζουν ὡσαύτως καὶ παράγοντες τοῦ περιβάλλοντος, ὅπερ προκύπτει ἐκ τοῦ γεγονότος, ὅτι εἰς τὰς πολικὰς περιοχὰς οἱ ἄνθρωποι χρειάζονται μικροτέραν ποσότητα ἀντισκορβουτικῶν βιταμινῶν ἐν συγκρίσει πρὸς ἄλλας περιοχάς.

Περαιτέρω εἶνε ἀνάγκη νὰ ἐξερευνηθοῦν γεγονότα, ὡς τὸ μόλις ἐσχάτως γνωσθὲν, ὅτι δηλαδὴ, διὰ προσθήκης μικρῶν ποσοτήτων ζύμης (προζυμίου), ἢ διὰ χρησιμοποιήσεως τῶν ἐν αὐτῇ ἐμπεριεχομένων ποσοτήτων βιταμίνης Β1 καὶ Β2 ὡς τροφῆς ζώων, εἶνε δυνατὸν νὰ αὐξηθῇ ἡ εἰς λιπαρὰς οὐσίας περιεκτικότης τοῦ γάλακτος τὸ μὲν θέρος κατὰ 25 ο)ο, τὸν δὲ χειμῶνα κατὰ 13 ο)ο. Γεννᾶται τώρα τὸ ζήτημα ἐὰν τὸ ἀποστέλεσμα τοῦτο εἶνε διαρκὲς καὶ ἐὰν ὅλαι αἱ φυλαὶ (ράτσες) τῶν ἀγελάδων ἀντιδροῦν καθ' ὅμοιον τρόπον. Αὔξησις τῆς παραγωγῆς βουτύρου ἐκ μόνων 13 ο)ο, θὰ ἤρκει διὰ νὰ πληρώσῃ τὸ εἰς λίπη κενὸν (ἔλλειμμα τῆς Γερμανίας.

ΔΙΑΚΗΡΥΞΙΣ

'Αριθ. Πρωτ. 4018

Τὸ Νοσοκομεῖον Σανατόριον 'Ασβεστοχωρίου διακηρύττει ὅτι ἐκτίθεται εἰς μειοδοτικὸν ἐπαναληπτικὸν διαγωνισμὸν διὰ προφορικῶν προσφορῶν ἡ ἀνάδειξις ἐργολάβου κοπῆς καὶ ἐναποθηκεύσεως 250.000 διακοσίων πεντήκοντα χιλιάδων ὁκάδων καυσοξύλων διὰ τὰς ἀνάγκας τοῦ Ν. Σ. Α.

'Ο Διαγωνισμὸς ἐνεργηθήσεται ἐν Θε)νίκῃ καὶ ἐν ταῖς αἰθούσαις τοῦ Χρηματιστηρίου 'Εμπορευμάτων τὴν 26ην Ν)βρίου ἐ. ἔ. καὶ ἡμέραν Τετάρτην καὶ ὥραν 11—12 π. μ. ἐνώπιον ἐπιτροπῆς ἐξ ὑπαλλήλων τοῦ 'Ιδρύματος.

'Ο Διευθυντὴς
'Επαμ. Σακελλαρίου

'Εν Σανατορίῳ τῇ 23-11-41

ΣΤΟΜΑΧΟ-ΕΝΤΕΡΟΛΟΓΟΣ
Ν. Ι. ΣΑΚΕΛΛΑΡΟΠΟΥΛΟΣ
Εἰδικευθεὶς ἐν Παρισίοις.
Οδὸς 'Αγίας Σοφίας 35. Τηλ. 63-87

ΣΗΜΕΡΟΝ ΣΤΑ
ΗΛΥΣΙΑ
"Ενα ὑπέροχο δημιούργημα τῆς Κινηματογραφικῆς Τέχνης
"Ενας ὀνειρώδης συνδυασμὸς μουσικῆς, ρωμάντζου καὶ συναρπαστικῆς ὑποθέσεως
ΧΟΡΟΣ ΤΡΑΓΟΥΔΙ ΦΙΛΙ
Μὲ ἑρμηνευτὰς τῆς μεγάλη πρωταγωνίστρια τῆς Κρατικῆς σκηνῆς τῆς Βουδαπέστης
ΡΙΤΑ ΣΕΛΕΤΣΚΥ
"Ενα μουσικοδραματικὸ θαῦμα ποὺ τὸ πλημμυρίζουν θεῖες μελῳδίες, ὠμορφιὲς ποὺ μαγεύουν. 'Η ὑπόθεσις θὰ συναρπάσῃ, θὰ συγκινήσῃ, θὰ ἐνθουσιάσῃ ὅλους, ἰδίως τὸ ὡραῖον φῦλον.
Τὸ συνιστῶμεν ὑπευθύνως
ΩΡΑΙ ΕΝΑΡΞΕΩΣ
2.30—4.30—6.30—8.30

Η ΚΑΤΑΛΗΨΙΣ ΤΟΥ ΡΟΣΤΟΒ ΑΠΟΤΕΛΕΙ ΕΝ ΤΩΝ ΣΗΜΑΝΤΙΚΩΤΕΡΩΝ ΓΕΓΟΝΟΤΩΝ ΤΟΥ ΠΟΛΕΜΟΥ

ΑΝΟΙΓΕΤΑΙ Η ΟΔΟΣ ΠΡΟΣ ΤΟΝ ΚΑΥΚΑΣΟΝ ΚΑΙ ΤΗΝ ΚΑΣΠΙΑΝ

ΤΙ ΕΓΡΑΦΕ Ο ΤΣΩΡΤΣΙΛ ΕΙΣ ΤΗΝ "ΠΑΓΚΟΣΜΙΟΝ ΚΡΙΣΙΝ"

ΡΩΜΗ 24.—'Υπὸ τῶν ἐντοῦθα ἁρμοδίων κύκλων ἐξαίρεται ἡ σημασία τῆς καταλήψεως τῆς πόλεως τοῦ Ροστόβ ἐκ μέρους τῶν γερμανο-συμμαχικῶν στρατευμάτων. Οἱ ἐν λόγῳ κύκλοι τονίζουν ὅτι ἡ ἀποφασιστικὴ αὐτὴ ἐπιτυχία ἀνοίγει εἰς τοὺς Γερμανοὺς καὶ τοὺς συμμάχους των τὴν ὁδὸν πρὸς τὰς πετρελαιοφόρους πηγὰς τοῦ Καυκάσου ἀπὸ τὰς ὁποίας ἡ Σοβιετικὴ Ἕνωσις καλύπτει τὰ 95ο)ο τῶν ἀναγκῶν της καὶ αἱ ὁποῖαι εὑρίσκονται ἤδη ὑπὸ τὴν ἄμεσον ἀπειλὴν τῶν γερμανο-συμμαχικῶν στρατευμάτων.

'Η ἀπώλεια τῶν πετρελαιοπηγῶν τοῦ Καυκάσου θὰ ἀπετέλει διὰ τὴν Ρωσσίαν—ἥτις ἀπώλεσε ἤδη τὸ 80 τοῖς ἑκατὸν τῆς παραγωγῆς της εἰς γαιάνθρακας καὶ τὰ 60ο)ο εἰς σίδηρον—ἓν καίριον καὶ ἀνεπανόρθωτον πλῆγμα τὴν ὁποίαν θὰ τὴν ὑποχρέωνε εἰς ἄμεσον συνθηκολόγησιν, καθόσον ἡ μεταφορὰ πετρελαίου ἐξ 'Αμερικῆς καὶ ἐξ ἄλλων σημείων προσκρούει ἐπὶ τόσων σοβαρῶν ἐμποδίων ὥστε νὰ θεωρεῖται ὡς τελείως ἀδύνατος.

Τὴν στρατηγικὴν καὶ οἰκονομικὴν σημασίαν τοῦ Ροστόβ εἶχε ὑπογραμμίσῃ κατὰ τὴν μεταπολεμικὴν περίοδον καὶ ὁ Τσῶρτσιλ ὅστις εἰς τὸ σύγγραμμά του «Παγκόσμιος Κρίσις», κατέκρινε τὴν κατὰ τὴν περίοδον τοῦ παγκοσμίου πολέμου ἀνωτάτην διοίκησιν τῶν γερμανικῶν στρατευμάτων ἤτις—κατὰ τὸν Τσῶρτσιλ — θὰ ἔπρεπε, ἀντὶ νὰ φθείρῃ τὰ στρατεύματά της πρὸ τοῦ Βερντέν καὶ τοὺς ἄλλους τομεῖς τοῦ Δυτικοῦ Μετώπου, ν' ἀναλάβῃ μίαν μεγάλην ἐπιθετικὴν ἐνέργειαν κατὰ τοῦ Ροστόβ, τὸ ὁποῖον ἀποτελεῖ τὴν κλεῖδα τοῦ Καυκάσου καὶ τῆς Κασπίας; Θαλάσσης, τῶν πλουσιωτέρων δημαδὴ περιοχῶν τῆς Ρωσσίας.

«'Εὰν οἱ Γερμανοὶ —γράφει ἐπὶ λέξει εἰς τὸ σύγγραμμα τοῦ ὀΤσῶρ τσιλ— ἐπεδίωκον τὴν ἀντὶ πάσης ἔστω, θυσίας κατάληψιν τοῦ Ροστόβ, θὰ ἐκυριάρχουν ἐφ' ὁλοκλήρου τῆς Μαύρης Θαλάσσης καὶ θὰ ἐγένοντο κύριοι τοῦ σημαντικωτέρου ἐρείσματος διὰ μελλοντικὰς ἐπιχειρήσεις ἐναντίον τῆς Κασπίας καὶ τοῦ Καυκάσου. 'Η κατάληψις τῶν περιοχῶν τούτων θὰ ἀπετέλει διπλοῦν καίριον πλῆγμα διὰ τοὺς συμμάχους. Θὰ ἐστέρει τοὺς Ρώσσους τῶν ἀπαραιτήτων διὰ τὴν δι ξοχωγὴν τοῦ πολέμου πετρελαίου καὶ θὰ ὑπεχρέωναν τοὺς ὄγγλους νὰ μὴ ἀποστείλουν τὰ ἰνδικὰ καὶ τὰ ἄλλα αὐτοκρατορικὰ ἀσιατικὰ στρατεύματά των εἰς τὸ Δυτικὸν Μέτωπον εἰς βοήθειαν τῶν Γάλλων, ἀλλὰ νὰ τὰ καθηλώσουν εἰς τὰς βορείους περιοχὰς τῶν 'Ινδιῶν εἰς τὰς νοτίους ἀκτὰς τῆς Κασπίας καὶ εἰς ὅλας τὰς γειτονικὰς περιοχὰς αἱ ὁποῖαι θὰ εὑρίσκοντο ὑπὸ τὴν ἄμεσον ἀπειλὴν μιᾶς ἐνδεχομένης γερμανικῆς εἰσβολῆς.

Γενικῶς μεταξὺ τῶν ἁρμοδίων κύκλων τῆς Ἰταλικῆς πρωτευούσης ἐπικρατεῖ ἡ γνώμη ὅτι διὰ τῆς καταλήψεως τοῦ Ροστόβ ἐπετεύχθη τὸ πρῶτον καὶ ἀποφασιστικὸν βῆμα πρὸς κατάληψιν τοῦ Καυκάσου, ὅτι ἡ κατάληψις τῆς σημαντικῆς αὐτῆς πόλεως πλαισιώνει τὴν κατάληψιν τῆς Μαύρης Θαλάσσης καὶ ἑτοιμάζει τὴν κατάληψιν τῆς Κασπίας καὶ τῶν πλουσιωτάτων πετρελαιοφόρων περιοχῶν της.

ΑΘΛΗΤΙΚΗ ΚΙΝΗΣΙΣ

Ο "Π. Α. Ο. Κ." ΕΝΙΚΗΣΕ ΤΟΝ "ΑΡΗΝ" ΜΕ 4-0

Εἰς τὸ γήπεδον τοῦ Π.Α.Ο.Κ. χθὲς τὸ ἀπόγευμα, ἐνώπιον ἀληθοῦς κοσμοπληθμύρας, ἔλαβε χώραν ὁ μετὰ τόσου ἐντόνου ἐνδιαφέροντος ἀναμενόμενος σοβαρὸς ἀγὼν μεταξὺ τῶν πλέον ἰσχυρῶν ὁμάδων τῆς πόλεώς μας "Αρεως —ΠΑΟΚ ὑπὸ τὴν διαιτησίαν Γερμανοῦ διαιτητοῦ, προσφερθέντος πρὸς τοῦτο εὐγενῶς, κατόπιν κοινῆς παρακλήσεως ἀμφοτέρων τῶν Δ. Σ. τῶν χθεσινῶν ἀντιπάλων συλλόγων.

'Ως ἀνεμένετο, ὁ χθεσινὸς ἱστορικὸς ἀγὼν ὑπῆρξεν ταχὺς καὶ πεισματώδης καὶ ἐκράτησεν μέχρι τοῦ τελευταίου λεπτοῦ ἀδιάπτωτον τὸ τόσον ζωηρὸν ἐνδιαφέρον τῶν χιλιάδων φιλάθλων μας, αἱ δὲ εἰσπράξεις του ἐσημείωσαν νέον ρεκόρ, ἀνελθοῦσαι εἰς 100 χιλιάδας δραχμῶν.

Αἱ δύο χθεσιναὶ ἀντίπαλοι ὁμάδες παρέταξαν πρὸ τῶν πολυπλήθων φίλων των τὰς πλέον ἰσχυρὰς συνθέσεις των. Ὁ ΠΑΟΚ ἐνίσχυσεν μάλιστα τὴν ἀμυντικήν του γραμμὴν καὶ δι' ἑνὸς ἀπροσπελάστου Γερμανοῦ ὀπισθοφύλακος, ἀνήκοντος εἰς μίαν ἐκ τῶν ὑπερόχων ὁμάδων τῶν στρατευμάτων κατοχῆς.

ΑΡΗΣ—ΠΑΟΚ 0—0

'Ο ἀγὼν ἤρχισεν ὁρμητικὸς ἐκ μέρους τῆς ἐπιθετικῆς πεντάδος τῆς ὁμάδος τοῦ "Αρεως ἥτις ἀρχικῶς διὰ ταχυτάτων ἀτομικῶν καθόδων ἔφερεν εἰς ἐξαιρετικὰς δύσκολον θέσιν τὴν ἄμυναν τοῦ ΠΑΟΚ, χωρὶς ὅμως νὰ κατορθώσῃ νὰ παγιοποιήσῃ τὴν μορφὴν τοῦ γνωστοῦ «κεραυνοβόλου» παιγνιδιοῦ της. Ἀπὸ τοῦ 10 λ. ὁ ΠΑΟΚ ἐπέτυχεν διὰ τῆς δραστηριότητος πρὸ παντὸς τοῦ κεντρικοῦ μέσου του Κρίτα νὰ συνδέσῃ ἀπολύτως ὅλας τοὺς τάς γραμμάς καὶ νὰ ἐπιβληθῇ ἐδαφικῶς ὑπερέχων, τοῦ ἰσχυροῦ ἀντιπάλου του, καὶ, διὰ τῶν Φελούρη, Καλογιάννη καὶ Μανίκα νὰ πιέσῃ πολλάκις ἀσφυκτικῶς τὴν περιοχὴν τῆς ἑστίας τοῦ "Αρεως, χωρὶς νὰ καρποφορήσῃ τελικῶς, λόγῳ τῶν μετ' αὐτοθυσίας παρεμβάσεων τῶν Σταυράκβεη, Καραβᾶ καὶ Νικολαΐδη καὶ ἰδίᾳ τοῦ νέου τερματοφύλακος τοῦ "Αρεως Καραζήση, ὅστις κατόπιν τῆς χθεσινῆς ὑπερόχου ἐμφανίσεώς του καὶ παρὰ τὸ μικρὸν τῆς ἡλικίας του, ἔδειξεν ἀπολύτως ὅτι κέκτηται ὅλα τὰ προσόντα διὰ τὴν ἀνάδειξίν του ὡς τερματοφύλακος ἀνωτέρας κλάσεως.

'Ο ἀγὼν ἐσυνεχίσθη μέχρι τοῦ 20 λ. μὲ ἐλαφρὰν ἐδαφικὴν ὑπεροχὴν τοῦ ΠΑΟΚ, εὐθὺς δὲ κατόπιν ἀνέλαβεν τὴν πρωτοβουλίαν τῆς γοργῶς ἐπιθετικῆς πιέσεως ἡ πεντὰς τῶν κυνηγῶν τοῦ "Αρεως ἥτις διὰ τῶν Χατζηνικολάου, Κολωνιάρη καὶ Χριστοδουλίδη ἐπεχείρησεν ἀλλεπαλλήλους καθόδους, καὶ παρὰ τὴν ἔντονον ὅσον καὶ ἐπικίνδυνον παρεμβολὴν τῶν Βικελίδη καὶ Φιλιππίδη, δὲν ἠδυνήθη νὰ μεταβάλῃ τὴν βασικὴν ὄψιν τοῦ μέχρι τῆς στιγμῆς ἐκείνης ἰσοπάλου ἀποτελέσματος διὰ ἀμφοτέρας τὰς ὁμάδας καὶ οὕτω τὸ α'. ἡμιχρόνιον τοῦ ἀλησμονήτου αὐτοῦ ἀγῶνος, παρὰ τὰς ἑκατέρωθεν συναρπαστικὰς του φάσεις ἐκατέρωθεν, ἔληξεν μὲ 0—0

ΠΑΟΚ—ΑΡΗΣ 4—0

Εἰς τὸ β' ἡμιχρόνιον ἤρθη ἡ αὐλαία τῶν πρώτων ἀσαφῶν ἐντυπώσεων καὶ ἐφάνη εὐκρινῶς πλέον τὸ θετικὸν ἔργον, ἡ μέριμνα καὶ ἡ φροντὶς αἵτινες εἶχον καταβληθῆ ὑπὸ τῶν Δ. Σ. τῶν δύο χθεσινῶν ἀντιπάλων διὰ τὴν προπαρασκευὴν τοῦ χθεσινοῦ μεγάλου καὶ ἱστορικοῦ ἀγῶνος. Ὁ ΠΑΟΚ ἐπέτυχε νὰ διατηρήσῃ τοὺς παίκτας του μακρὰν τῶν σημερινῶν ἐπισιτιστικῶν ἐνοχλήσεων, τακτικοῦ; εἰς τὰς προπονήσεις των μὲ ἀκμαίας ὅσον ποτὲ ἄλλοτε τὰς ψυχικὰς καὶ τὰς σωματικὰς δυνάμεις του, ἐνῶ ἀντιθέτως ὁ "Αρης στερούμενος τῶν σχετικῶν ἀλλὰ καὶ τόσον ἀπαραιτήτων οἰκονομικῶν μέσων, δὲν ἠδυνήθη νὰ ἀντιμετωπίσῃ τὰς σημερινὰς ἀντιξόους συνθήκας, μὴ διαθέτων πλέον οὔτε οἰκονομικῶς ἰσχυροὺς φίλους του οὔτε καὶ γήπεδον καὶ διὰ τὰς προπονήσεις του.

'Η συνέχισις τοῦ ἀγῶνος εἰς τὸ β' ἡμιχρόνιον ἐνεφάνισεν τοὺς παίκτας τοῦ "Αρεως «κομμένους» ἀπολύτως εὐθὺς ἀπὸ τῆς πρώτης στιγμῆς. Εἰς τὸ 2 λ. κατόπιν θυελλώδους καθόδου τῆς ἐπιθετικῆς πεντάδος τῶν κυνηγῶν τοῦ ΠΑΟΚ ὁ Παπαπαναγιώτου διὰ κεφαλιᾶς ἐπέτυχε τὸ 1ον τέρμα ὑπὲρ τῆς ὁμάδος του. 'Η πίεσις τοῦ ΠΑΟΚ ἐσυνεχίσθη καὶ εἰς τὸ 10ον λ. ὁ Καλογιάννης κατόπιν σούτ, ἐκ σημειωθέντος μπέναλτυ, ἐπέτυχεν τὸ 2ον τέρμα.

'Ακολούθως, συνεχιζομένης πάντοτε τῆς καταβλητικῆς ἐπὶ τοῦ "Αρεως πιέσεως τοῦ Πάοκ, ὁ Μανίκας, ἐπωφεληθεὶς συγχύσεως, ἐπέτυχε διὰ σουρτοῦ γωνιαίου σοῦτ τὸ 3ον ὑπὲρ τῆς ὁμάδος του τέρμα καὶ εἰς τὸ 20 λ. ὁ Παπαναγιώτου εὑρεθεὶς εἰς κατάλληλον θέσιν ἐπέτυχεν ἐκ μικρᾶς πάλιν ἀποστάσεως τὸ 4ον ὑπὲρ τῆς ὁμάδος του, ἐπισφραγίσας τὸν ὁλοκληρωτικὸν θρίαμβον τοῦ Πάοκ. Τὰ ὑπόλοιπα λεπτὰ τοῦ ἀγῶνος, παρὰ τὰς ἑκατέρωθεν προσπαθείας, δὲν κατώρθωσαν νὰ μεταβάλουν τὸ ἀποτέλεσμα τοῦ ἀγῶνος.

Β. Λ.

ΔΙΟΙΚΗΤΙΚΟΝ ΣΥΜΒΟΥΛΙΟΝ
ΝΟΣΟΚΟΜΕΙΟΥ-ΣΑΝΑΤΟΡΙΟΥ-ΑΣΒΕΣΤΟΧΩΡΙΟΥ
ΠΡΟΣΚΛΗΣΙΣ
'Αριθ. Πρωτ. 1462
Τὸ Διοικητικὸν Συμβούλιον τοῦ Νοσοκομείου-Σανατορίου 'Ασβεστοχωρίου, καλεῖ τοὺς βουλομένους νὰ καταλάβωσι τὰς κάτωθι κενὰς παρὰ τῷ Ν.Σ.Α. ὀργανικὰς θέσεις:
1) 1 θέσιν Φροντιστοῦ, ἐπὶ βαθμῷ καὶ μισθῷ Εἰσηγητοῦ.
2) 1 θέσιν Προϊστ. Γραφείου Κινήσεως 'Υλικοῦ ἐπὶ βαθμῷ καὶ μισθῷ Γραμματέως Β'.
3) 1 θέσιν 'Επόπτου ἐπὶ βαθμῷ καὶ μισθῷ γραφέως α'.
ὅπως ἐντὸς προθεσμίας μέχρι 1ης Δεκεμβρίου ἐ. ἔ. ὑποβάλωσι εἰς τὰ Γραφεῖα τοῦ Διοικητικοῦ Συμβουλίου (Μεγ. 'Αλεξάνδρου 4, ἀριθμ. Γραφείου 32), τὰς σχετικὰς αἰτήσεις των μετὰ τῶν ἀπαιτουμένων δικαιολογητικῶν στοιχείων τῶν διὰ τοῦ ἀπὸ 18)8)38 ὀργανισμοῦ τοῦ 'Ιδρύματος, ὡς ἐτροποποιήθη διὰ τοῦ ἀπὸ 19-1-40 Β. Δ)τος καθοριζομένων, ἐν οἷς ἀπαραιτήτως καὶ πιστοποιητικὰ περὶ τῆς ποινικῆς καὶ στρατιωτικῆς των καταστάσεως ὡς καὶ περὶ προϋπηρεσίας, ὑγείας καὶ τῶν κοινωνικῶν των φρονημάτων, ἄνευ τῶν ὁποίων δὲν θὰ γί

Τελευταῖαι Εἰδήσεις καὶ Τηλεγραφήματα

Ο ΤΣΩΡΤΣΙΛ ΕΞΗΠΑΤΑ ΤΟΝ ΤΣΑΜΠΕΡΛΑΙΝ

ΔΙΕΠΡΑΓΜΑΤΕΥΕΤΟ ΜΕ ΤΟΝ ΡΟΥΣΒΕΛΤ ΕΝ ΑΓΝΟΙΑ ΤΟΥ ΤΕΩΣ ΠΡΩΘΥΠΟΥΡΓΟΥ

ΑΠΟΚΑΛΥΨΕΙΣ ΑΜΕΡΙΚΑΝΙΚΗΣ ΕΦΗΜΕΡΙΔΟΣ

ΒΕΡΟΛΙΝΟΝ. (Ἰδιαίτερον).— Τηλεγραφοῦν ἐκ Νέας Ὑόρκης ὅτι ἡ ἐφημερὶς «Κῆρυξ—Βῆμα» προβαίνει εἰς ἀποκαλύψεις ἐπὶ τῆς πολιτικῆς διαγωγῆς τοῦ Τσῶρτσιλ, ἐφόσον οὗτος ἦτο ἀκόμη ἁπλοῦς ὑπουργὸς εἰς τὴν κυβέρνησιν Τσάμπερλαιν.

Καθ' ἃ ἀναγράφει ἡ ἐφημερὶς αὕτη, ὁ Τσῶρτσιλ διεπραγματεύετο, ὄπισθεν τῶν νώτων τοῦ τέως πρωθυπουργοῦ, μετὰ τοῦ Ροῦσβελτ καὶ ἀντήλλασε μετ' αὐτοῦ ἐπιστολὰς ἐπὶ τῆς πολεμικῆς πολιτικῆς τῆς Ἀγγλίας. Εἰς μίαν τῶν ἐπιστολῶν του τούτων, ὁ Ροῦσβελτ διετύπωνε τὴν ἀξίωσιν διὰ τὴν ἄσκησιν μιᾶς ἐνεργοτέρας πολεμικῆς τακτικῆς ἀπὸ μέρους τῆς Ἀγγλίας καὶ παρεῖχε τὴν ὑπόσχεσιν περὶ παροχῆς βοηθείας ὑπὸ τῶν Ἡνωμένων Πολιτειῶν.

Ἀντίγραφα τῶν ἀνταλλαγεισῶν ἐπιστολῶν ἐπέτυχε νὰ λάβῃ ὁ ὑπάλληλος τῆς ἐν Λονδίνῳ ἀμερικανικῆς πρεσβείας Τόλλερ Κέντ, ὁ ὁποῖος καὶ τὰ παρέδωσεν εἰς τὸν βουλευτὴν Ἄρσιμπαλδ Ράμσαιη.

Ὁ Κέντ καὶ ὁ Ράμσαιη εὑρίσκονται ἤδη εἰς τὰς φυλακάς.

ΑΙ ΣΙΔΗΡΟΔΡΟΜΙΚΑΙ ΜΕΤΑΦΟΡΑΙ ΠΕΡΙΟΡΙΖΟΝΤΑΙ ΠΕΡΙΣΣΟΤΕΡΟΝ ΕΝ ΑΓΓΛΙΑ

ΒΕΡΟΛΙΝΟΝ. (Ἰδιαίτερον).— Τηλεγραφοῦν ἐκ Στοκχόλμης ὅτι, κατ' εἰδήσεις ἐκ Λονδίνου, ὁ Ἄγγλος ὑπουργὸς ἐπὶ τῆς συγκοινωνίας λόρδος Λῆδερς ἀνεκοίνωσεν ὅτι νέοι περιορισμοὶ παρίστανται ἀνάγκη νὰ ἐπιβληθοῦν εἰς τὰς σιδηροδρομικὰς μεταφοράς.

Μέχρι τοῦδε, ἡ κίνησις τῶν ἐπιβατῶν ἐμειώθη κατὰ 25 ο)ο ἐν συγκρίσει μὲ τὴν πρὸ τοῦ πολέμου περίοδον. Ἤδη, ἡ κίνησις θὰ μειωθῇ ἔτι μᾶλλον.

ΤΑ ΣΤΡΑΤΟΠΕΔΑ ΣΥΓΚΕΝΤΡΩΣΕΩΣ ΑΥΞΑΝΟΝΤΑΙ ΕΙΣ ΑΡΙΘΜΟΝ ΕΙΣ ΤΗΝ ΑΜΕΡΙΚΗΝ

ΒΕΡΟΛΙΝΟΝ, (ἰδιαίτερον).— Τηλεγραφοῦν ἐκ Νέας Ὑόρκης, ὅτι καθ' ἃ ἀνεκοινώθη ὑπὸ τῶν ἀμερικανικῶν ὑπουργείων Δικαιοσύνης, ἡ κυβέρνησις τῶν Ἡνωμένων Πολιτειῶν προτίθεται νὰ ἐπεκτείνῃ τὰ ἤδη ὑπάρχοντα στρατόπεδα συγκεντρώσεως διὰ τοὺς ξένους καὶ νὰ συστήσῃ ἐξ νέα τοιαῦτα.

Ὑστάτη ὥρα

ΜΕΓΑΛΗ ΑΕΡΟΜΑΧΙΑ ΥΠΕΡΑΝΩ ΤΗΣ ΜΑΛΤΑΣ

ΟΙ ΑΓΓΛΟΙ ΕΠΑΘΟΝ ΟΛΕΘΡΟΝ

ΠΟΛΛΑ ΑΕΡΟΠΛΑΝΑ ΤΩΝ ΚΑΤΕΣΤΡΑΦΗΣΑΝ

ΜΙΛΑΝΟΝ (Τρανζόσεαν).—Ἡ τελευταία ἰταλοβρεττανικὴ ἀερομαχία ὑπεράνω τῆς Μάλτας, ἦτο ἰδιαίτατα ἐπιτυχὴς διὰ τὴν ἰταλικὴν ἀεροπορίαν.

Κατὰ πληροφορίας τῶν Ἰταλῶν πολεμικῶν ἀνταποκριτῶν, μοῖρα ἐκ 17 ἰταλικῶν μαχητικῶν ἀεροπλάνων, συνεκρούσθη ὑπεράνω τῆς Μάλτας μετὰ δύο βρεττανικῶν σχηματισμῶν ἐξ εἴκοσιν ἀεροπλάνων «Σπιτφαΐρς» καὶ «Χαρικαίην, ἕκαστος.

Τὰ ἰταλικὰ ἀεροπλάνα ἐπετέθησαν ἀμέσως παρὰ τὸ γεγονός, ὅτι τὰ βρεττανικὰ ἦσαν ὑψηλότερα καὶ σύνεπῶς εἰς καλλιτέραν ἀπὸ τὰ πρῶτα θέσιν πρὸς ἐπίθεσιν.

Πολλαὶ ἀερομαχίαι ἐγένοντο εἰς διάφορα ὕψη καὶ ταχέως ἐξ βρεττανικὰ κατέπεσαν φλεγόμενα. Ἀριθμὸς ἄλλων ἐξηφανίσθη καὶ δέον νὰ θεωροῦνται ταῦτα ὡς τελικῶς ἀπολεσθέντα,

Τὰ ἐναπομείναντα βρεττανικὰ ἐπροτίμησαν νὰ ἐξαφανισθοῦν ἐντὸς τῶν νεφῶν.

ΟΙ ΑΓΓΛΟΙ ΑΠΩΛΕΣΑΝ 7 ΑΕΡΟΠΛΑΝΑ ΕΙΣ ΑΕΡΟΜΑΧΙΑΣ ΥΠΕΡΑΝΩ ΤΗΣ ΜΑΓΧΗΣ

ΒΕΡΟΛΙΝΟΝ (Τρανζόσεαν)— Τὸ μεταμεσημβρινὸν ἀνακοινωθὲν τοῦ γερμανικοῦ στρατηγείου ἀναφερόμενον εἰς τὸν ἐναντίον τῆς Ἀγγλίας ἀγῶνα, περιλαμβάνει τὰ ἀκόλουθα :

Κατὰ τὴν διαρρεύσασαν νύκτα ἑβομβαρδίσθη ἀριθμὸς λιμένων τῆς νοτιοδυτικῆς ἀκτῆς τῆς Ἀγγλίας. Κατὰ τὴν διάρκεισν ἀποπειρῶν ἐπιδρομῶν ὑπὸ βρεττανικῶν μαχητικῶν μονάδων ἐναντίον λιμένος τῆς Μάγχης, κατερρίφθησαν ἑπτὰ ἐχθρικὰ ἀεροπλάνα.

ΔΙΑΓΡΑΦΕΤΑΙ Η ΠΙΘΑΝΟΤΗΣ ΟΤΙ Η ΑΜΕΡΙΚΗ ΚΑΙ Η ΙΑΠΩΝΙΑ ΘΑ ΚΑΤΑΛΗΞΟΥΝ ΕΙΣ ΣΥΜΦΩΝΙΑΝ

ΑΙ ΔΙΑΠΡΑΓΜΑΤΕΥΣΕΙΣ ΕΙΝΑΙ ΛΕΠΤΑΙ

ΑΙ ΣΥΝΞΡΓΑΣΙΑΙ ΤΟΥ κ. ΧΑΛΛ

ΒΕΡΟΛΙΝΟΝ (Ἰδ.).— Ἐν σχέσει πρὸς τὰς ἀμερικανο-ἰαπωνικὰς διαπραγματεύσεις, τὸ ἡμιεπίσημον Γερμανικὸν Πρακτορεῖον δημοσιεύει τὸ ἀκόλουθον ἐκ Νέας Ὑόρκης τηλεγράφημα :

«Πρὶν ἢ δεχθῇ τοὺς Ἰάπωνας ἀντιπροσώπους χθὲς τὴν ἑσπέραν, ὁ ὑπουργὸς τῶν Ἐξωτερικῶν κ. Χάλλ συνδιαλέχθη καθ' ὅλην τὴν πρωΐαν μετὰ τῶν πρεσβευτῶν τῶν κρατῶν τὰ ὁποῖα ἔχουν συμφέροντα εἰς τὸν Εἰρηνικὸν Ὠκεανόν.

Αἱ ἐφημερίδες τῆς Νέας Ὑόρκης εἰς τὰ καθημερινὰ ἄρθρα των συνάγουν ἐκ τοῦ γεγονότος ὅτι ὁ κ. Χάλλ ἐδέχθη τοὺς Ἰάπωνας διπλωμάτας εἰς τὸ ἰδιωτικόν του μέγαρον, ὅτι ὑπάρχουν ἐλπίδες καταλήξεως εἰς μίαν συμφωνίαν. Διὰ πρώτην φορὰν ἐπιτρέπεται ποιά τις ἐλπὶς περὶ ἐπιτεύξεως συμφωνίας.

Παρ' ὅλον ὅτι ὅμως ἡ ἀτμόσφαιρα εἶνε ὀλιγώτερον βαρεῖα, ὅλοι ἐν τούτοις ἀντιλαμβάνονται ὅτι αἱ διαπραγματεύσεις διανύουν ἀκόμη κρίσιμον φάσιν.

Αἱ διαπραγματεύσεις εἶναι πολὺ λεπταὶ καὶ οἱ μετέχοντες εἰς αὐτὰς εἰς οὐδεμίαν δύνανται νὰ προβοῦν ἀνακοίνωσιν.

Οἱ Ἰάπωνες πληρεξούσιοι μετεβίβασαν εἰς Τόκιο τὰ ἀποτελέσματα τῶν μέχρι τοῦδε διαπραγματεύσεων καὶ ἡ ἐπανάληψις τῶν συνεννοήσεων θὰ γίνῃ ἀπὸ τῶν ἀρχῶν τῆς παρούσης ἑβδομάδος.

Ὁ κ. Χάλλ εἶναι ἀποφασισμένος εἰς οὐδεμίαν νὰ προβῇ παραχώρησιν δυναμένην νὰ θλάψῃ τὴν Κίναν, δέχεται ἐν τούτοις νὰ τοῦ ὑποβάλουν παντὸς εἴδους προτάσεις, τηρῶν ἐνημέρους τὴν Κίναν, τὴν Ἀγγλίαν καὶ ὅλας τὰς ἐνδιαφερομένας Δυνάμεις.

Ο κ. ΤΣΙΑΝΟ ΑΝΕΧΩΡΗΣΕ ΜΕΤΑΒΑΙΝΩΝ ΕΙΣ ΤΗΝ ΓΕΡΜΑΝΙΑΝ

ΑΝΕΧΩΡΗΣΕ ΜΕΤ' ΑΥΤΟΥ Ο ΓΕΡΜΑΝΟΣ ΠΡΕΣΒΕΥΤΗΣ

ΡΩΜΗ 24.— Ὁ ὑπουργὸς τῶν ἐξωτερικῶν τῆς Ἰταλίας κόμης Τσιάνο ἀνεχώρησε χθὲς εἰς Βερολῖνον προκειμένου νὰ λάβῃ μέρος εἰς τὴν ὁρισθεῖσαν δι' αὔριον ἐπέτειον τῆς ὑπογραφῆς τοῦ Τριμεροῦς Συμφώνου, συγκέντρωσιν τῶν λαῶν οἵτινες διεξάγουν σήμερον τὸν ἀγῶνα κατὰ τοῦ μπολσεβικισμοῦ.

Τῆς ἰδίας ἀμαξοστοιχίας ἐπέβαινον ὁ ἐν Ρώμῃ πρεσβευτὴς τῆς Γερμανίας φὸν Μάκενζεν, πολλοὶ ἀνώτατοι ὑπάλληλοι τοῦ ὑπουργείου τῶν ἐξωτερικῶν καὶ πλεῖσται προσωπικότητες τοῦ φασιστικοῦ κόμματος.

ΤΟ ΡΑΪΧ ΕΚΧΩΡΕΙ ΜΕΓΑΛΑΣ ΠΟΣΟΤΗΤΑΣ ΣΙΤΗΡΩΝ ΕΙΣ ΦΙΛΛΑΝΔΙΑΝ

ΡΩΜΗ 24.— Ἐξ ἐπισήμων πηγῶν τοῦ Βερολίνου ἐγνώσθη σήμερον ὅτι ἡ κυβέρνησις τοῦ Ράϊχ κατέληξεν εἰς τὴν ἀπόφασιν ὅπως ἐκχωρήσῃ εἰς τὴν Φιλλανδίαν 65000 τόννους σιτηρῶν. Τὰ ἐν λόγῳ σιτηρὰ θὰ διατεθοῦν διὰ τὴν κάλυψιν τῶν ἀναγκῶν τῶν κατοίκων ὡρισμένων περιοχῶν τῆς Φιλλανδίας.

Ο ΕΠΙΣΙΤΙΣΜΟΣ ΕΙΣ ΤΗΝ ΓΑΛΛΙΑΝ ΑΡΙΣΤΗ Η ΕΣΟΔΕΙΑ

ΒΕΡΟΛΙΝΟΝ, (Ἰδιαίτερον).— Τηλεγραφοῦν ἐκ Βισὺ ὅτι ἡ ἐφετεινὴ ἐσοδεία ὑπερβαίνει κατὰ 1 1)2 μέχρι 2 ἑκατομμυρίων τόννων τὴν περυσινήν.

Ἡ ἐπιτυχία τῆς ἐσοδείας ἐγγυᾶται ὅτι ἡ καθορισθεῖσα ἀτομικὴ μερὶς ἄρτου ἐκ 275 γραμμαρίων θὰ ἐξακολουθήσῃ νὰ παρέχεται ἀνελλιπῶς εἰς τοὺς Γάλλους.

Ἐπετεύχθη ἐπίσης ὅπως συγκεντρωθοῦν διὰ τοὺς χειμερινοὺς μῆνας ἀποθέματα βουτύρου ἀνερχόμενα εἰς 14 ἑκατομμύρια χιλιόγραμμα.

ΟΙ ΠΟΡΤΟΓΑΛΛΟΙ ΕΝΙΣΧΥΟΥΝ ΤΗΝ ΦΡΟΥΡΑΝ ΤΩΝ ΑΖΟΡΩΝ

ΡΩΜΗ, 24.—Ἀγγέλλεται ἐκ Λισσαβῶνος ὅτι συνεχίζεται ἡ ἐκεῖθεν ἀποστολὴ στρατευμάτων προοριζομένων διὰ τὴν ἐνίσχυσιν τῆς φρουρᾶς τῶν Ἀζορῶν.

Ἡ πρώτη ἀποστολὴ τῶν ἐν λόγῳ ἐνισχύσεων ἐπιβιβάσθη τοῦ πορτογαλλικοῦ ἀτμοπλοίου «Καλβάρχο Ἀράγκο» τὸ ὁποῖον ἀπῆρεν ἐκ Λισσαβῶνος τὴν πρωΐαν τοῦ παρελθόντος Σαββάτου.

ΚΟΜΜΟΥΝΙΣΤΙΚΑ ΕΚΤΡΟΠΑ ΕΣΗΜΕΙΩΘΗΣΑΝ ΕΞ ΣΑΪΓΚΩΝ

ΡΩΜΗ, 24.— Πληροφορίαι τῶν ἐν Τόκιο ἀνταποκριτῶν τοῦ Ἰταλικοῦ Τύπου ἀναφέρουν ὅτι εἰς τὴν Σαϊγκὼν ἐσημειώθησαν ἐπεισόδια ἐξ ἀφορμῆς τῆς ὑψώσεως τῶν τιμῶν τῆς ὀρύζης. Τῶν ἐπεισοδίων τούτων ἐπωφελήθησαν ἀνατρεπτικὰ στοιχεῖα ὑποκινούμενα προφανῶς ὑπὸ πρακτόρων τῆς Μόσχας, τὰ ὁποῖα ἔρριψαν 4 βόμβας ἐναντίον καταστημάτων ὀρύζης.

Ἐνηργήθησαν πολλαὶ συλλήψεις ὑπόπτων.

ΚΑΤΑΣΧΕΣΙΣ ΑΠΟΣΥΝΤΕΘΕΙΜΕΝΩΝ ΤΡΟΦΙΜΩΝ

Ὑπὸ τῆς Ἀστυνομίας ἐμηνύθησαν οἱ Σπ. Μαρτικίδης καὶ Χ. Πρινέας διότι ἐπώλουν ἰχθῦς ἀλιπάστους ἐν ἀποσυνθέσει, Ν. Ἀντωνόπουλος διότι εἰς τὸ ἐστιατόριόν του εὑρέθησαν ἰχθῦς ἐν ἀποσυνθέσει, Σ. Ξενίδης διότι εἰς τὸ ἐστιατόριόν του εὑρέθησαν 15 ὀκ. ἀποσυντεθειμένου καὶ ἀκαταλλήλου πρὸς βρῶσιν κρέατος, Κυρ. Ἡλιάδης καὶ Μαίρη Ἡλιάδου διότι κατεῖχον εἰς τὸ ἐστιατόριόν των κιμᾶν ἐν ἀποσυνθέσει.

ΑΙ ΩΡΑΙ ΗΣΥΧΙΑΣ

ΑΣΤΥΝΟΜΙΚΗ ΑΝΑΚΟΙΝΩΣΙΣ

Ἀνακοινοῦται ὅτι συμφώνως πρὸς τὴν ἰσχύουσαν Ἀστυνομικὴν Διάταξιν, αἱ ὧραι ἡσυχίας τοῦ κοινοῦ κατὰ τὸν χειμῶνα ἔχουσι καθορισθῆ ἀπὸ 13—15.30 καὶ 22—8.

Κατὰ τὰς ὥρας ταύτας ἀπαγορεύονται τὰ ἄσματα καὶ ἡ χρῆσις μουσικῶν ὀργάνων ἀνὰ τὰς ὁδοὺς, πλατείας καὶ δημόσια ἐν γένει μέρεις, ὡς καὶ ἐντὸς τῶν Δημοσίων κέντρων, ἄνευ ἀδείας.

Συνιστᾶται εἰς τὸ κοινὸν ἡ πλήρης πρὸς τὴν ἀνωτέρω Ἀστυνομικὴν Διάταξιν συμμόρφωσις, καθ' ὅσον ἐνετάλησαν τὰ Ἀστυνομικὰ ὄργανα νὰ ἐφαρμόζωσι μετ' αὐστηρότητος ταύτην, οἱ δὲ παραβάται θὰ συλλαμβάνωνται καὶ θὰ διώκωνται παραδειγματικῶς.

Θεσ)νίκη τῇ 24 Ν)βρίου 1941

Ἐκ τῆς Διευθύνσεως Ἀστυνομίας

ΣΥΝΤΟΜΟΙ ΕΙΔΗΣΕΙΣ

— Προσοχὴ στὰ τράμ

Συνελήφθη ὁ Π. Καντατζῆς διότι ἀφήρεσεν ἐντὸς τοῦ τράμ τὸ πορτοφόλι τοῦ Δ. Καραμπέλλα μὲ 13,000 δρ. Ὁμοίως συνελήφθησαν οἱ Μοσὲ Ι. καὶ Σ. Μπεράχια διότι ἐπωφελούμενοι τοῦ συνωστισμοῦ τῶν τράμ ἀφήρεσαν 960 δρ. τῆς Εὐαγ. Κοντούλη.

— Ἄλεσαν σιτάρι

Συνελήφθησαν οἱ Ι. Ἀποστολίδης καφεκόπτης διότι μετέτρεψε τὸ καφεκοπτεῖον των εἰς ἀλευρόμυλον καὶ Θ. Σπύρου διότι εἰς τὸ καφεκοπτεῖον του ἤλεθε σῖτον.

— Ἔκλεψαν ρουχισμὸν καὶ σῖτον

Συνελήφθηαν οἱ Κ. Ἀθανασιάδης διότι ἔκλεψε ρουχισμὸν ἀξίας 10000 δρ. τοῦ Κ. Συνίδη καὶ Ἀγκὸπ Μεταξιὰν διότι ἔκλεψε τὴν γκαμπαρτίναν τοῦ ἰατροῦ Γ. Περίτου, Ι. Θεοδωρίδης, Α. Βαλσάμης καὶ Λ. Τζιλιβῆς διότι ἀφοιρέσαντες ἐκ τῆς ἀποθήκης τοῦ Γ. Κάλπα 10 ὀκ. σῖτον, τὸν ἐπώλησαν πρὸς 360 δρ. τὴν ὀκᾶν.

— Κατάσχεσις σιγαροχάρτου

Συνελήφθη ὁ Φ. Φίλιππας διότι κατεῖχε σιγαρόχαρτον βάρους μιᾶς ὀκᾶς καὶ 25 δραμίων.

ΖΗΤΕΙΤΑΙ ὑπηρέτρια πεπειραμένη. Πληροφορίαι Κολοκοτρώνη ἀριθ. 2.

ΑΙ ΜΑΧΑΙ ΣΥΝΕΧΙΖΟΝΤΑΙ ΝΟΤΙΩΣ ΤΟΥ ΤΟΜΠΡΟΥΚ ΚΑΙ ΕΙΣ ΤΟ ΜΕΤΩΠΟΝ ΜΕΤΑΞΥ ΣΟΛΟΥΜ-ΜΠΑΡΝΤΙΑ

ΕΠΙΤΥΧΕΙΣ ΓΕΡΜΑΝΟ - ΙΤΑΛΙΚΑΙ ΑΝΤΕΠΙΘΕΣΕΙΣ ΚΑΤΕΦΕΡΑΝ ΜΕΓΑΛΑ ΠΛΗΓΜΑΤΑ ΣΤΟΥΣ ΑΓΓΛΟΥΣ

Ο ΑΡΙΘΜΟΣ ΤΩΝ ΑΙΧΜΑΛΩΤΩΝ ΚΑΙ ΤΩΝ ΛΑΦΥΡΩΝ ΑΥΞΑΝΕΙ

ΒΕΡΟΛΙΝΟΝ (Τρανζόσεαν).— Τὸ μεταμεσημβρινὸν ἀνακοινωθὲν τοῦ γερμανικοῦ στρατηγείου, ἀναφερόμενον εἰς τὸν ἐν Ἀφρικῇ ἀγῶνα, περιλαμβάνει τὰ ἀκόλουθα:

«Εἰς Βόρειον Ἀφρικήν, αἱ ἀντεπιθέσεις τῶν γερμανοϊταλικῶν στρατευμάτων ξηρᾶς καὶ τῶν ἀεροποριῶν των, γενόμεναι ἐν ἀποδεδειγμένῃ φιλίᾳ ἐν ὅπλοις, ὑπῆρξαν καὶ χθὲς ἐπιτυχεῖς.

Πολλὰ ἐπὶ πλέον ἐχθρικὰ τάγκς κατεστράφησαν. Ὁ ἀριθμὸς τῶν αἰχμαλώτων καὶ τῶν λαφύρων αὐξάνει.

Ἡ μάχη νοτίως τοῦ Τομπροὺκ ὡς καὶ αἱ ἐπιθέσεις ἰσχυρῶν βρεττανικῶν δυνάμεων εἰς τὸ Μέτωπον Σολοὺμ-Μπάρντια, συνεχίζονται εἰσέτι».

ΤΙ ΑΝΑΦΕΡΕΙ ΤΟ ΙΤΑΛΙΚΟΝ ΑΝΑΚΟΙΝΩΘΕΝ

ΡΩΜΗ (Τρανζόσεαν)—Τὸ μεταμεσημβρινὸν ἀνακοινωθὲν τῶν ἐνόπλων Ἰταλικῶν δυνάμεων, περιλαμβάνει μεταξὺ ἄλλων καὶ τὰ ἀκόλουθα:

«Καὶ χθές, πέμπτην ἡμέραν τῆς μεγάλης μάχης τῆς Μαρμαρικῆς, ὁ ἀγὼν μεταξὺ ἰταλο-γερμανικῶν καὶ βρεττανικῶν στρατευμάτων ἐξηκολούθησεν ἄνευ διακοπῆς.

Ἀπὸ πρωΐας μέχρι νυκτὸς ἦτο σκληρὸς ἐπὶ τοῦ ἐδάφους καὶ ἀερομαχίαι ἔλαβον χώραν εἰς τὸ ἔρημον τετράγωνον Τομπροὺκ—Μπιρελγκόμπι—Σίντι Ὀμὰρ καὶ Σολούμ.

Ἄλλαι ἐχθρικαὶ ἔξοδοι ἀπὸ Τομπροὺκ ὑποστηριζόμεναι ὑπὸ τάνκς καὶ ἁρμάτων μάχης ἀπεκρούσθησαν ὑπὸ τοῦ ἰταλικοῦ πεζικοῦ καὶ πυροβολικοῦ ἐν στενῇ συνεργασίᾳ μετὰ τῶν γερμανικῶν μονάδων. Εἰς τὸν τομέα τοῦτον ὁ ἐχθρὸς ὑπέστη πολὺ βαρείας ἀπωλείας. Περισσότερα τῶν 50 τάνκς καὶ ἄλλα τεθωρακισμένα ἅρματα ἐτέθησαν ἐκτὸς μάχης.

Νοτίως καὶ νοτιοανατολικῶς τοῦ φρουρίου τοῦ Τομπρούκ, αἱ ἰταλικαὶ μεραρχίαι μετὰ τῶν γερμανικῶν τεθωρακισμένων μονάδων ὑποστηριζόμεναι ὑπὸ σχηματισμῶν τῆς ἀεροπορίας, ἔθεσαν ἐκτὸς μάχης ἐχθρικὰς μηχανοκινήτους μεγάλας δυνάμεις.

Ἐν συνεχείᾳ τὸ ἰταλικὸν ἀνακοινωθὲν ἀναφέρει ὅτι ἡ 4η βρεττανικὴ μεραθχία τάγκς, ἐξεμηδενίσθη τελείως ὁ δὲ διοικητὴς αὐτῆς στρατηγὸς Σπέρλιγκ συνελήφθη αἰχμάλωτος.

ΤΑ ΠΕΡΙ ΤΗΣ ΚΑΤΑΛΗΨΕΩΣ ΤΗΣ ΜΠΑΡΝΤΙΑ

ΒΕΡΟΛΙΝΟΝ (Τρανζόσεαν).— Τηλεγραφήματα ληφθέντα ἐνταῦθα ἀγγέλλουν, ὅτι εἰς τὴν Ἀφρικὴν αἱ ἐπιχειρήσεις βαίνουν ἐπιτυχῶς. Αἱ ἀγγικαὶ ἐπιθέσεις εἰς τὰ μέτωπα Μπάρντια καὶ Σολούμ, ἀπεκρούσθησαν. Ὅσον ἀφορᾷ τὴν ὑπὸ τῶν Ἀγγλῶν διατεινομένην κατάληψιν τῆς Μπάρντια, οὐδὲν γνωρίζουν ἐν προκειμένῳ οἱ στρατιωτικοὶ κύκλοι τοῦ Βερολίνου.

Καὶ ἄλλος μέγας ἀριθμὸς βρεττανικῶν ἁρμάτων μάχης κατεστράφη εἰς τὴν μάχην ταύτην καὶ συνελήφθη ἀριθμὸς Βρεττανῶν αἰχμαλώτων.

Ἡ γερμανικὴ ἀεροπορία ἐπιτυχῶς ἔλαβε μέρος εἰς τὴν μάχην ἐναντίον βρεττανικῶν συγκεντρώσεων καὶ ἔθεσεν ἐκτὸς μάχης τὸν μεγαλείτερον ἀριθμὸν τῶν ἁρμάτων τοῦ ἐχθροῦ.

Μαχητικὰ ἀεροπλάνα κατέρριψαν δέκα βρεττανικά,

Η ΔΡΑΣΙΣ ΜΙΑΣ ΗΡΩΙΚΗΣ ΜΕΡΑΡΧΙΑΣ

ΡΩΜΗ, (Α. Π.).—Εἰς τῶν ἰδιαιτέρων τοῦ Στέφανι εἰς Ἀφρικὴν ἀνταποκριτῶν μεταδίδει ὅτι κατὰ τὴν ἡμέραν τῆς 22ας τρέχοντος, οἱ μάχαι εἰς τὴν Μαρμαρικὴν συνεχίζοντο μὲ νέαν σφοδρότητα, Ὁ τομεὺς τῆς μεραρχίας Ἀρριέτε ὑπῆρξεν ὡσαύτως θέατρον πολέμου.

Ὀλίγον πρὸ τῆς μεσημβρίας, ὁ ἐχθρὸς ἐξαπέλυσε νέαν σφοδρὰν ἐπίθεσιν ἐναντίον τῶν θέσεων τῆς ἐν λόγῳ μεραρχίας.

Πολυάριθμα ἐχθρικὰ τεθωρακισμένα μέσα μετέσχον τῆς ἐπιθέσεως ἀλλὰ τὰ στρατεύματα μας συνέτριψαν καὶ πάλιν τὴν ἐχθρικὴν προσπάθειαν. Ἡ ἀντεπίθεσις τῶν στρατευμάτων μας ὑπῆρξεν θυελλώδεις.

Ἡ μᾶζα τῶν ἐχθρικῶν τεθωρακισμένων μέσων ἐν μέρει κατεστράφη. Συνελήφθησαν αἰχμάλωτοι καὶ ἐκυριεύθησαν πολλὰ αὐτόματα ὅπλα.

Οὕτω, ἡ μεραρχία Ἀρριέττε προσέθεσεν τὴν νέαν αὐτὴν ἐπιτυχίαν της εἰς τὰς μέχρι τοῦδε ἐπιτυχίας της.

Εἰς ἄλλον τομέα, συνεχίζεται ὁ ἀγὼν μεταξὺ γερμανικῶν τεθωρακισμένων τμημάτων καὶ ἀγγλικῶν τοιούτων, τὰ ὁποῖα ὑφίστανται μεγάλας ἀπωλείας.

ΤΙ ΜΕΤΑΔΙΔΟΥΝ ΟΙ ΑΓΓΛΟΙ

ΣΤΟΚΧΟΛΜΗ. (Τρανζόσεαν).— Σχετικῶς μὲ τὴν μάχην τῆς Κυρηναϊκῆς δὲν ὑπῆρχον ἐπίσημοι πληροφορίαι ἐν Λονδίνῳ σήμερον τὴν πρωΐαν. Αἱ ἐπίσημοι πληροφορίαι τῆς βρεττανικῆς πρωτευούσης ἔπαυσαν νὰ δίδωνται ἀπὸ ταῦ ἀπογεύματος τοῦ Σαββάτου ὁπότε ἐκ νέου ἐδόθη ἡ διαβεβαίωσις, ὅτι ἡ μάχη ἐξελίσσεται ἱκανοποιητικῶς.

Ἡ βρεττανικὴ ὑπηρεσία πληροφοριῶν ,περιώρισε τὰς εἰδήσεις της σήμερον τὴν πρωΐαν εἰς ἀνεπισήμους πληροφορίας ἀγγέλλουσα ὅτι ἡ μεγάλη μάχη τῶν τάνκς μαίνεται παρὰ τὸ Ραζέγ-Σίντι.

Αἱ ἀναφερόμεναι ἐν τῇ μάχῃ ταύτῃ δυνάμεις ἀμφοτέρων τῶν μερῶν παρουσιάζονται ὡς πολὺ μεγάλαι εἰς τὰς πληροφορίας ταύτας.

Κατὰ σημερινὸν τηλεγράφημα τοῦ ἀνταποκριτοῦ τοῦ Ρώϋτερ δὲν κατέστη εἰσέτι δυνατὴ ἡ καταμέτρησις τῶν ἀκριβῶν ἀπωλειῶν εἰς τάγκς τὰς ὁποίας ὑπέστησαν οἱ ἀντίπαλοι.

Ὁ αὐτὸς ἀνταποκριτὴς τονίζει, ὅτι οἱ Γερμανοὶ προτάσσουν «ἀγρίαν ἀντίστασιν» ἡ ὁποία εἰσέτι δὲν ἐδραύσθη.

ΕΤΡΟΠΟΠΟΙΗΘΗ Ο ΚΩΔΙΞ ΠΕΡΙ ΕΞΑΣΚΗΣΕΩΣ ΤΟΥ ΙΑΤΡΙΚΟΥ ΕΠΑΓΓΕΛΜΑΤΟΣ

ΑΘΗΝΑΙ—Διὰ δημοσιευθέντος νομοθετικοῦ διατάγματος τροποποιεῖται ὁ ἰσχύων κῶδιξ περὶ ἀσκήσεως τοῦ ἰατρικοῦ ἐπαγγέλματος.

Δι' αὐτοῦ ὁρίζεται ὅτι πόλεις, κωμοπόλεις καὶ χωρία δύνανται νὰ κηρυχθοῦν προσωρινῶς κεκορεσμέναι ἰατρῶν δι' ἀποφάσεως τοῦ ἁρμοδίου ὑπουργοῦ.

Εἰς τὰς χαρακτηριζομένας ὡς κεκορεσμένας πόλεις καὶ χωρία ἀπαγορεύεται ἡ ἐγκατάστασις ἄλλων ἰατρῶν, πλὴν τῶν τέκνων τῶν ἰατρῶν τῆς περιφερείας τοῦ ἰδίου Ἰατρικοῦ Συλλόγου.

Οἱ ἰατρικοὶ σύλλογοι δύνανται νὰ ὁρίζουν διανυκτερεύοντας ἰατροὺς καὶ διημερεύοντας κατὰ τὰς Κυριακάς.

Ἡ καθοριζομένη ἰατρικὴ ἀμοιβὴ διὰ τοῦ ἰσχύοντος ἑκάστοτε διατάγματος ἀποτελεῖ τὸ κατώτατον ὅριον δυναμένου τοῦ ἰατροῦ νὰ ζητήσῃ ἀνωτέραν ἀμοιβήν.

Ἀπαγορεύεται ἡ λῆψις ἀμοιβῆς κατωτέρας τοῦ κατωτάτου ὁρίου.

ΝΕΑ ΚΡΑΤΗ ΘΑ ΠΡΟΣΧΩΡΗΣΟΥΝ ΕΙΣ ΤΟ ΑΝΤΙΚΟΜΜΟΥΝΙΣΤΙΚΟΝ ΣΥΜΦΩΝΟΝ

ΒΕΡΟΛΙΝΟΝ (Τρανζόσεαν).—Κατὰ τὸ προσεχὲς συνέδριον τῶν διπλωματικῶν ἀντιπροσώπων τῶν 13 κρατῶν τοῦ ἀντικομιντέρν συμφώνου, τὸ ὁποῖον ἐγένετο τῷ 1936 καὶ πρόκειται νὰ λήξῃ τὴν 25ην Νοεμβρίου, θὰ γίνῃ ἀνανέωσις τούτου, δι' ἕτερα 5 ἔτη.

Ἀναμένεται νὰ προστεθοῦν εἰς τὸ σύμφωνον τοῦτο καὶ ἄλλα κράτη.

ΕΠΙΤΡΕΠΕΤΑΙ Η ΕΛΕΥΘΕΡΑ ΜΕΤΑΦΟΡΑ ΤΩΝ ΤΡΟΦΙΜΩΝ ΜΕΧΡΙ ΔΕΚΑ ΟΚΑΔΩΝ ΠΑΡ'ΕΚΑΣΤΟΥΑΤΟΜΟΥ ΕΚ ΠΑΣΗΣ ΠΕΡΙΟΧΗΣ

ΥΠΕΓΡΑΦΗ ΑΣΤΥΝΟΜΙΚΗ ΔΙΑΤΑΞΙΣ

ΑΘΗΝΑΙ—Κατ' ἀνακοίνωσιν τοῦ ὑπουργείου Ἐπισιτισμοῦ, ὑπεγράφη σήμερον ἀγορανομικὴ διάταξις, διὰ τῆς ὁποίας ἐπιτρέπεται ἐλευθέρως καὶ ἄνευ οὐδεμιᾶς ἑτέρας διατυπώσεως ἡ μεταφορὰ παρ' ἑκάστου ἀτόμου 10 ὀκ. τροφίμων ἐξ ὅλων τῶν μερῶν τῆς Ἑλλάδος. Τὰ τρόφιμα ταῦτα δύνανται νὰ εἶνε ὅ,τι δήποτε, ἀκόμη δὲ καὶ σῖτος.

ΜΕΓΑΛΗ ΑΓΑΝΑΚΤΗΣΙΣ ΕΙΣ ΤΟΥΡΚΙΑΝ ΕΚ ΤΗΣ ΚΑΤΑΒΥΘΙΣΕΩΣ ΤΟΥ "ΓΕΝΙΤΖΕ"

ΣΤΑΜΠΟΥΛ, (Α.Π