Η ΑΠΟΓΕΥΜΑΤΙΝΗ

ΚΑΘΗΜΕΡΙΝΗ ΕΦΗΜΕΡΙΣ ΟΙΚΟΝΟΜΙΚΗ ΠΟΛΙΤΙΚΗ ΚΑΙ ΤΩΝ ΕΙΔΗΣΕΩΝ

ΔΕΥΤΕΡΑ 12 ΙΑΝΟΥΑΡΙΟΥ 1942

Διευθυνταί: ΑΛΕΞ. Β. ΩΡΟΛΟΓΑΣ - ΔΗΜ. Κ. ΤΣΟΥΡΚΑΣ | Έτος 9ον ♦ Άρ. Φύλλου 2877 | Τιμή δρχ. 5 | Γραφεία Μητροπόλεως 42. - Άρ. τηλ. 38-81 ΘΕΣΣΑΛΟΝΙΚΗ

ΕΤΑΙΡΕΙΑ ΜΑΚΕΔΟΝΙΚΩΝ ΣΠΟΥΔΩΝ ΒΙΒΛΙΟΘΗΚΗ

ΣΤΟ ΠΕΡΙΘΩΡΙΟΝ ΤΗΣ ΣΥΡΡΑΞΕΩΣ

ΑΙ ΝΕΑΙ ΤΑΣΕΙΣ ΤΗΣ ΟΙΚΟΔΟΜΙΚΗΣ ΚΑΙ ΤΩΝ ΚΑΤΑΣΚΕΥΩΝ

ΤΑ ΣΥΣΤΗΜΑΤΑ ΤΟΥ ΜΕΛΛΟΝΤΟΣ

ΒΕΡΟΛΙΝΟΝ, Ίανουάριος.— Είνε γνωστόν ότι βιομηχανίαι τινές, ως π.χ. ή οικοδομητική βιομηχανία, καταλαμβάνουν «θέσιν κλειδός», δηλαδή, ή ύπ' αύτων παρεχομένη έργασία άσκεί γονιμοποιόν επίδρασιν επί διαφόρων άλλων πεδίων. Ώσαύτως και είς την τεχνικήν δύναται νά γίνη λόγος περί τοιούτων «θέσεων κλειδός», καίτοι ένταύθα αί συνάφειαι ένίοτε δέν είνε τόσον καταφανείς όπως είς την βιομηχανίαν. Όταν π.χ. συνεπεία της ραγδαίας εξελίξεως του αύτοκινήτου και του αεροπλάνου ήγέρθη ή άπαίτησις πρός σημαντικήν μείωσιν του βάρους αύτων, ούδείς έφαντάσθη ότι διά τούτου έθίγη έν γένει πρόβλημα κλειδός της νεωτέρας τεχνικής. Τω όντι, ή «έλαφρά κατασκευή», δηλαδή ή επίτευξις μεγίστης στερεότητος διά χρησιμοποιήσεως ολίγου υλικού, έχει ύψίστην σημασίαν.

Ή κατασκευή π. χ. φορτηγών άμαξων της αύτης μέν στερεότητος όπως και αί του παλαιού συστήματος, των οποίων όμως το βάρος άνέρχεται είς μόνον 61 ο)ο των παλαιών άμαξών, σημαίνει όχι μόνον οικονομίαν υλικών, άλλά συνάμα και έλάττωσιν του βάρους της άμαξοστοιχίας και κατά συνέπειαν μείωσιν και της καταναλώσεως ένεργείας και γαιανθράκων υπό της άτμομηχανής. Εύνόητος είνε ή τεραστία σημασία την οποίαν έχει ή μείωσις της καταναγώσεως γαιανθράκων.

Συνεπώς ή «έλαφρά κατασκευή» άποτελεί άοριβώς σήμερον όχι μόνον σπουδαίον ζήτημα οικονομίας υλικών και της μετ' αύτης συνδεομένης έλαττώσεως του κόστους της κατασκευής, άλλά συνάμα και βασικήν άπαίτησιν, ή οποία, διά γενικούς οικονομικούς λόγους, θά έπρεπε νά ζητηθή άπό όλους τάς νεωτέρας κατασκευάς.

Αύτονόητον είνε ότι ή έκπλήρωσις της άπαιτήσεως ταύτης έχει ως προϋπόθεσιν την άκριβή γνώσιν των διαφόρων υλικών έκ μέρους των κατασκευαστών ως και γνώσιν των έκάστοτε διατιθεμένων παραγωγικών μέσων. Άκριβώς επί του πεδίου ταύτου διανοίγονται είς τον κατασκευαστήν έν μέρει έντελώς νέα προβλήματα. Πρός βελτίωσιν των υπό των κατασκευαστών διά την επίλυσιν των προβλημάτων τούτων διατιθεμένων μέσων, πρόκειται νά συνέλθουν είς διαφόρους γερμανικάς πόλεις συνέδρια κατασκευαστών, είς τά οποία θά συζητηθή διά μακρών τό θέμα των έλαφρών κατασκευών. Τά συνέδρια ταύτα θά όργανωθούν άπό κοινού υπό της κοινότητος έργασίας Γερμανών κονστρουκτέρ, του συλλόγου Γερμανών μηχανικών και άλλων συναφών όργανώσεων.

Ο ΠΥΡΓΟΣ ΤΟΥ Α·Υ·ΦΕΛ

Καθ' ά διαπιστούται υπό των έν Βερολίνω, τό παλαιόν ζήτημα της κατεδαφίσεως ή μή του πύργου του Άϊφελ κατέστη έκ νέου επίκαιρον. Ήδη άπό μακρού χρόνου ήγείροντο υπό του γαλλικού κοινού φωναί υπέρ της κατεδαφίσεως του τεραστίου πύργου είς το κέντρον των Παρισίων, ένω άλλοι, τοσούτω μάλλον θερμότερον συνηγόρουν υπέρ τη περαιτέρω διατηρήσεως του συμβόλου τούτου της πόλεως του Σηκουάνα.

Ή έν τη μή κατεχομένη Γαλλία έκδιδομένη έφημερίς «Ήμέρα», άσχολουμένη μέ τό ζήτημα της γαλλικής περισυλλογής παλαιού σιδήρου, έκφράζει την σκέψιν, ότι έπί τη εύκαιρία ταύτη θά έπρεπε νά κατεδαφισθή και ό Πύργος του Άϊφελ, καθ' όσον τό τερατώδες τούτο μνημείον παραμορφώνει τάς όρμονικάς γραμμάς της πόλεως. Ή τοιαύτη έκφρασις μιάς ιδιωτικής γνώμης θά προκαλέση, κατά πάσαν πιθανότητα, την πατροπαράδοτον ζωηράν άντίδρασιν των Γάλλων κατά του υπό της ως άνω έφημερίδος υποδεικνυομένου μέτρου.

Ούχί όνευ ιλαρότητος παρατηρούν έν προκειμένω οί έν Βερολίνω ότι ό ραδιοφωνικός σταθμός του Λονδίνου και ό πομπός Σενεκτάντου έξ άφορμής του άπό γαλλικής πλευράς έκ νέου άνακινουμένου παλαιού ζητήματος όμιλούν περί «γερμανικού σχεδίου» πρός κατεδάφισιν του Πύργου του Άϊφελ, θεωρούν δέ τούτο ως άπόδειξιν διά την «έπικρατούσαν Έλλειψιν ύλών».

ΣΤΟΜΑΧΟ-ΕΝΤΕΡΟΛΟΓΟΣ

Ν. Ι. ΣΑΚΕΛΛΑΡΟΠΟΥΛΟΣ

Ειδικευθείς έν Παρισίοις.

Οδός Άγίας Σοφίας 35. Τηλ. 63-87

Ο ΙΑΤΡΟΣ

ΔΙΚΗΓΟΡΙΚΟΝ ΓΡΑΦΕΙΟΝ

Σ. Η. ΑΦΟΥΞΕΝΙΔΟΥ

οδός Ερμού άριθ. 6

(άνωθεν Τραπέζης «Ένωσις»)

Τηλέφ. 60—56 και 80—721

Ο ΠΟΛΕΜΟΣ ΕΙΣ ΑΠΩ ΑΝΑΤΟΛΗΝ

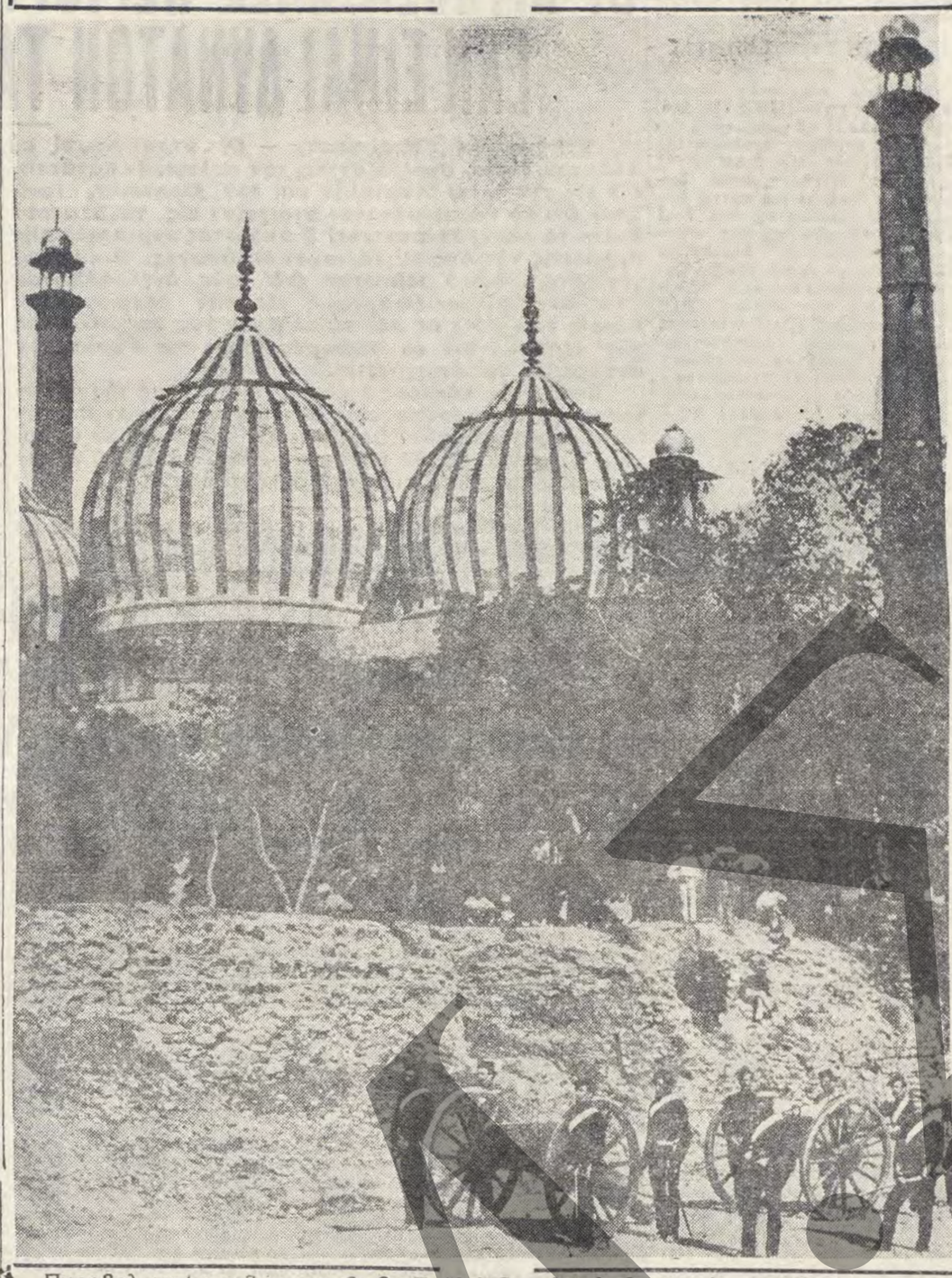

Πυροβολαρχία του στρατού της Ταϋλάνδης έκτελούσα χρέη τιμητικής φρουράς πρό μιάς παγόδας καταστραφείσης έν μέρει κατόπιν μιάς επιδρομής της βρεττανικής αεροπορίας.

ΙΔΟΥ ΤΟ ΠΡΟΒΛΗΜΑ:

ΟΙ ΒΙΤΑΜΙΝΕΣ Α ΘΕΡΑΠΕΥΟΥΝ ΤΗΝ ΦΑΛΑΚΡΑΝ

Ένδιαφέροντα πειράματα των πανεπιστημιακών έργαστηρίων του Γκίσσεν και του Μπρεσλάου.

ΕΝΑ ΚΑΤΗΓΟΡΗΤΗΡΙΟΝ ΚΑΤΑ ΤΟΥ ΟΞΥΖΕΝΕ

Ένω ό κόσμος άσχολείται μέ τόν πόλεμο ή έπιστήμη εύρίσκει καιρό νά άσχολείται μέ... την φαλάκρα.

Έτσι, οί γερμανικαί έφημερίδες μάς πληροφορούν σοβαρώτατα, ότι είς την πανεπιστημιακήν πολυκλινικήν του Γκίσσεν ό ιατρός δ)ωρ Σβέμλερ μελετά την έπίδρασιν πού έχουν οί βιταμίνες Α έπί της τριχοφυΐας. Οί βιταμίνες αύτές περιέχονται στό βούτυρο, στό μουρουνόλαδο και στά ζωϊκά λίπη, άπό τά φυτά δέ σπανάκια κυρίως.

Παρετήρησε λοιπόν ό δρ. Σβέμλερ ότι μαζύ μέ ώρισμένες παθήσεις του θυρεοειδούς άδένος, πού συνδέονται μέ την Έλλειψιν βιταμινών Α, παρατηρείται και άθρόα τριχόπτωσις. Άν όμως σέ άνθρώπους πού παρουσιάζουν πάθησιν του θυρεοειδούς άδένος δοθούν συσκευασίαι βιταμινών Α. άμέσως στοματά ή τριχόπτωσις και παρατηρείται αίσθητό δυνάμωμα των τριχών.

Γιά νά έξακριβωθή λοιπόν, άν μέ τάς βιταμίνας Α ήμπορεί νά παρουσιασθή διαφορά είς την τριχοφυΐαν και ύγιών άνθρώπων, έγιναν πειράματα και μετρήσεις είς την ίδιαν κλινικήν, σέ άνδρώπους μέσης ηλικίας, μέ τό έξής ένδιαφέρον άποτέλεσμα: Ένώ ή φυσιολογική αύξησις του μήκους των τριχών ήτο 1 χιλιοστόν του μέτρου, ύστερα άπό τριήμερον μόλις κανονικήν βιταμινοθεραπείαν— ώς την παύμε— παρετηρήθη ότι οί τρίχες άρχισαν νά σημειώνουν αύξησιν μήκους άπό 1,2 έως 1,5 χιλιοστά. Τό άποτέλεσμα αύτό φυσικά όφείλεται άποκλειστικώς στίς βιταμίνες Α.

Περισσότερον ένδιαφέρουσα όμως είναι ή λεπτομέρεια, ότι οί μικρότερες δόσεις των βιταμινών Α παρουσίασαν έντονωτέραν ένέργειαν άπό τές μεγαλύτερες, πράγμα πού έχει παρατηρηθή και σέ άλλες περιπτώσεις άπό την ιατρική έρευναν. Ταύτοχρόνως έχει διαπιστωθή ότι μαζί μέ την αύξησιν του μήκους των τριχών έσημειώθη μεγαλυτέρα άνάπτυξις και είς τά νύχια, και ότι και έδώ αί μεγάλαι δόσεις των βιταμινών Α διέκοψαν την εύνοϊκήν άνάπτυξιν. Αύτά ώς πρός τά πειράματα της κλινικής του Γκέσσεν.

Άλλαι ένδιαφέρουσαι πληροφορίαι προέρχονται άπό τό Ίνστιτούτον φυσιολογικής έργασίας του Πανεπιστημίου του Μπρεσλάου. Έδώ ό καθηγητής Μπάζλερ έχει έφαρμόσει άκριβείς μεθόδους μετρήσεως, πού έχουν ώς άντικείμενον έρεύνης τίς διάφορες ίδιότητες των τριχών, την ταχύτητα της άναπτύξεώς των, τόν καθορισμόν της στερεότητος της ρίζας κτλ.

Μέ τάς μετρήσεις του αύτός ό δρ Μπάζλερ άνεκάλυψε ότι έν γένει αί τρίχες την νύκτα άναπτύσσονται βραδύτερα παρά την ήμέρα και ότι άδύνατα έπαγωγικά ήλεκτρικά ρεύματα παρακωλύουν την άνάπτυξιν, ένω άντιθέτως τά ίσχυρά φαραδικά ρεύματα προκαλούν σημαντικήν έπιτάχυνσιν είς την άνάπτυξιν των τριχών. Ίδιαιτέρως άξιοπρόσεκτη είνε ή διαπίστωσις ότι ένας τεχνητός έρεθισμός ήμπορεί βέβαια νά συντελέση είς την έπιτάχυνσιν της άναπτύξεως των τριχών, άλλά ύστερα άπό λίγον καιρόν παρατηρείται πάντοτε μία έπιβράδυνσι πού ίσοφαρίζει την προηγουμένην αύξησιν και έτσι στό τέλος τό άποτέλεσμα είνε ότι ή άνάπτυξις περιορίζεται μόσα στά όρια του φυσιολογικού.

Ύπάρχει και μία σχετική έργασία του ιατραύ δόκτορος Κάϊκοβατς άπό τό Ζάγκρεμπ.

Ό Κροάτης έπιστήμων έχει άσχοληθή μέ την έπίδρασιν πού έχει ή χρήσις του όξυζενέ στά μαλλιά και μέ τάς βλάβας πού ύφίστανται άπό την περίεργον αύτήν περιποίησιν. Έκαμε περί τά 300 πειράματα και κατέληξε στό συμπέρασμα ότι τό όξυζενέ έλαττώνει την έλαστικότητα και την στερεότητα των τριχών, αί οποίες μέ αύτόν τόν τρόπον διατρέχουν σοβαρούς κινδύνους νά καταστραφούν τελείως.

ΒΕΚΑ ΝΝΤΜΑCΗUNG

Die Inhaber von Ausweisen, die zum Betreten der Strassen Saloniki nach 24 Uhr berechtigen, haben diese unverzüglich bei der Standortkommandantur Saloniki, Agias Sofias Nr. 1, zur Eintragung eines Sichtvermerks vorzulegen. Es ist durch eine Bescheinigung der Polizei oder sofern die Betreffenden in deutschen Diensten stehen, von einer deutschen Dienststelle, zu belegen, dass das Betreten der Strassen von Saloniki in Ausübunh des Dienstes nach 24.00 Uhr erforderlich ist.

Nach dem 1.2.42 werden Ausweise ohne Sichtvermerk eingezogen und die Inhaber der Ausweise wegen Übertretung der Sperrstunde bestraft.

Der Standortälteste

ΚΟΙΝΟΠΟΙΗΣΕΙΣ

Οί κάτοχοι άδειών έλευθέρας κυκλοφορίας πέραν της 24ης ώρας ύποχρεούνται όπως προσκομίσουν ταύτας άνυπερθέτως είς την τοπικήν διοίκησιν Θεσ)νίκης, όδός Άγίας Σοφίας 1, πρός θεώρησιν.

Διά την κυκλοφορίαν άνά τάς όδούς Θεσνίκης πέραν της 24ης ώρας είναι άπαραίτητος ή βεβαίωσις της Έλληνικής Άστυνομίας ή της Γερμανικής Άρχής, ότι ό ένδιαφερόμενος είναι ύποχρεωμένος νά κυκλοφορή λόγω ύπηρεσίας ή άλλης τινος αίτίας.

Μετά την 1ην Φεβρουαρίου 1942 αί άδειαι θεωρήσεως θέλουν κατασχεθή, οί δέ κάτοχοι τούτων θέλουν τιμωρηθή έπί παραβάσει της διαταγής άπαγορεύσεως κυκλοφορίας.

Ό Τοπικός Διοικητής

ΘΕΑΤΡΙΚΑ

ΘΕΑΤΡΟΝ Λ. ΠΥΡΓΟΥ

Μέγα Άθηναϊκόν μουσικόν συγκρότημα

Σήμερον μιά άκόμη έπιτυχία πού θά συγκινήση, θά συναρπάση και θά γοητεύση την θεατρόφιλον Θεσσαλονίκην. Ή άθάνατη ήθογραφία όπερέττα «Κυρία μέ τούς μενεξέδες». Ένα έργο γεμάτο δράσι, χαρά πνοή, συγκίνησι και δροσιά. Ένα έργο παρμένο άπ' την ζωή μας.

Σημ.— Φωτισμός και θέρμανσις της αίθούσης έξησφαλισμένη.

ΘΕΑΤΡΟΝ ΑΛΚΑΖΑΡ

Χθές Κυριακήν έκαμεν έναρξιν των παραστάσεων του ό θίασος «Ένωσις Καλλιτεχνών» μέ τό «Στρσβόξυλον» του κ. Δ. Ψαθά. Ό θίασος άποτελείται άπό τάς κυρίας Νίτσαν Γαϊτανάκη, Στάσαν Ίατρίδου, Πόπην Γαλάνου, άπό τούς κ.κ. Νίκον Ζωγράφον, Γεώργιον Όλύμπιον, Άνδρέαν Μιμέλην, Βασιλ. Γαβρίλην, Στέφανον Πούλιον και άπό άλλα έκλεκτά στελέχη του θεάτρου πρόζας. Θά παραμείνη είς την πόλιν μας έπί ένα μήνα και θά άναβιβάση είς την σκηνήν του «Άλκαζάρ»—τό όποίον μετετράπη είς ένα άπό πάσης άπόψεως τέλειον θέατρον—διαφόρους έπιτυχίας ήμετέρων και ξένων συγγραφέων.

Β'. ΓΥΜΝΑΣΙΟΝ ΑΡΡΕΝΩΝ

Άνακοίνωσις

Όσοι των μαθητών του Γυμνασίου προερχόμενοι έξ ίδιωτικών σχολείων ένεγράφησαν και έλαβον μέρος είς τάς έξετάσεις του Δεκεμβρίου π. έ. διά νά έγγραφούν έκ νέου είς Δημόσιον Σχολείον δέον νά ύποστούν προηγουμένως έξετάσεις ένώπιον της άρμοδίας έπιτροπής έπί των κατακτηρίων έξετάσεων, διότι τό ένδεικτικόν του Γυμνασίου, τό όποίον έλαβον είνε ισότιμον πρός ένδεικτικόν ίδιωτικού σχολείου.

Ό Γυμνασιάρχης
Κ. ΜΙΚΡΟΥ

ΕΙΔΟΠΟΙΗΣΙΣ

Ή Έλληνική Χαλυβδουργία ζυριστικών λεπίδων

LAMA ΑΘΗΡ

Είδοποιεί άπαντας τούς περιπτερούχους της πόλεως Θεσ)νίκης, ότι όπως δηλώσωσι μέχρι της 31ης Ίανουαρίου 1942 την ποσότητα πού έχει άνάγκην μηνιαίως έκαστος των προϊόντων παραγωγής μας, διότι λόγω των πολλαπλών δυσχερειών πού προβάλλονται θά μειωθή ή παραγωγή. Συνεπώς οί βουλόμενοι ώς σπεύσουν νά δηλώσουν, διότι μέ την έκπνοήν της άνωτέρω προθεσμίας ούδεμία δήλωσις θά γίνεται δεκτή.

Οί δηλούντες περιπτερούχοι θά λάμβάνουν τάς λεπίδας των είς τιμάς έργοστασίου.

Γενικός Άντιπρόσωπος Μακεδονίας—Θράκης
Α. ΠΕΤΡΙΔΗΣ
Τσιμισκή 97

ΧΑΡΑΛΑΜΠΟΣ ΠΑΠΑΔΟΠΟΥΛΟΣ

Ίατρός

ΔΕΡΜΑΤΟΛΟΓΟΣ-ΑΦΡΟΔΙΣΙΟΛΟΓΟΣ

Όδός Καλαποδάκη 20

MARIA NOSTRA

Ή μεγαλυτέρα φυλακή γυναικών στην Εύρώπην

Κοντά είς τά παλαιά τσεχοουγγρικά σύνορα.—Ένα τεράστιον σύμπλεγμα οικοδομών.—80 καλογρηές έπιβλέπουν τίς φυλακισμένες.—Πώς ζοϋν: περίπατος, έργασία, σχολείον.—Καί όμως είναι φυλακή.

ΒΟΥΔΑΠΕΣΤΗ, Ίανουάριος. — (Ίδιαιτ. ύπηρεσία). — Κοντά στά παλαιά τσεχοουγγρικά σύνορα, έξω άπό τό Στσόμπ, ή «Μαρία Νόστρα» ύψώνει τούς περήφανους τοίχους της πρός τόν γκρίζο ούρανό. Είνε οί γυναικείες φυλακές της Ούγγαρίας.

Ή «Μαρία Νόστρα» είνε ένα μικρό κράτος έν κράτει. Ή διοίκησις είνε στά χέρια καλογραιών και πολίται του οί καταδικασμένες γυναίκες. Οί δυστυχισμένες πού έχουν περάσει τό κατώφλι του ίδρύματος, ξέρουν ότι έδώ θά περάσουν τή ζωή τους. Πολύ δύσκολο νά δημιουργήση μιά γυναίκα μετά την άποφυλάκισίν της άπό έδώ καινούργια ύπαρξι. Οί περισσότερες ξαναγυρνούν πάλι πίσω.

Διευθύντρια της μεγαλυτέρας αύτης γυναικείας υλακής της Εύρώπης είναι μία καλογραιά του τάγματος του Άγίου Βικεντίου, μέ βοηθούς άλλες 80 άδελφές. Πολλές φορές ό άριθμός των φυλακισμένων γυναικών φθάνει τίς 500.

Ένα άτελείωτο μακρουλό κίτρινο συγκρότημα οικοδομών άποτελεί τό μοναδικό στό είδος του ίδρυμα. Μέσα τό πάν λάμπει άπό καθαριότητα. Μπροστά σέ μιά μεγάλη εικόνα της Θεοτόκου είναι ένα βάζο μέ λουλούδια. Φευγαλέες άνταύγειες του ήλίου χοροπηδούν στούς τοίχους και κάνουν τόν έπισκέπτη νά ξεχνά διά μιά στιγμή ότι εύρίσκεται μέσα σέ φυλακή.

◆

Είναι ή ώρα του περιπάτου, και οί φυλακισμένες εύρίσκονται στό μεγάλο πάρκο. Σέ τριπλόν κύκλο, και μέ τά χέρια πίσω, βηματίζουν σύμφωνα μέ τό χρόνο πού τούς δίνει μία άδελφή, χτυπώντας κανονικά τίς παλάμες. Όλες τους είνε ντυμένες όμοιόμορφα, μέ την σταχτιά στολή πού έχει καθιερώσει τό ίδρυμα.

Έξαφνα άκούονται τρία γρήγορα χτυπήματα μέ την παλάμη. Ή διευθύντρια έχει δώσει τό σύνθημα του τερματισμού του περιπάτου και ή άτελείωτη σειρά των άποκλήρων χάνεται σιγά-σιγά πίσω άπό μιά πόρτα. Ή κάθε μιά έπιστρέφει στό κελλί της. Τέσσαρα πατώματα κελλιά, τό ένα διπλα στό άλλο. Τά έπάνω πατώματα είνε προφυλαγμένα μέ πυκνό δικτυωτό σύρμα, γιά νά άποφευχθούν αί άπόπειραι αύτοκτονίας. Κάθε πόρτα έχει ένα μικρό φεγγίτη και άπό έκεί ή άδελφή πού έκτελεί καθήκοντα φύλακος, παρακολουθεί διαρκώς τίς φυλακισμένες. Κάτω άπό τόν φεγγίτη μιά πινακίδα άναγράφει μέ καθαρά γράμματα τό όνομα, την ήλικία, μιά σύντομη περιγραφή της ζωής της φυλακισμένης, την ήμερομηνίαν της είσόδου είς τό ίδρυμα και την λήξιν της φυλακίσεως της. Πόσες άνθρώπινες τραγωδίες δέν κρύβουν αύτές οί σύντομες σημειώσεις και ήμερομηνίες.

Άλλο τριπλό χτύπημα μέ τίς παλάμες και οί καλογρηές πού είνε έπιφορτισμένες μέ την έπίβλεψιν των κελλιών, άνασηκώνουν τούς βαρείς μοχλούς. Οί πόρτες άνοίγουν και οί φυλακισμένες βγαίνουν στό διάδρομο. Είνε ή ώρα της δουλειάς. Γυναίκες μέ παιδιάστικα σχεδόν πρόσωπα, πού δέν θά πίστευε κανείς πώς έχουν έγκληματίσει, τόσο νέες, κοντά σέ άλλες πού άντιπροσωπεύουν όλες τίς άνθρώπινες ήλικίες, φυσιογνωμίες έπάνω στίς οποίες είνε ζωγραφισμένα όλα τά άνθρώπινα συναισθήματα, άπό τό μίσος τό άγριο και άδυσώπητο ώς την άπελπισία, την άπογοήτευσι και την πεισματικήν έγκαρτέρησιν.

Όλες οί έργασίες μέσα στην «Μαρία Νόστρα» έκτελούνται άπό τίς κατάδικες: Τό σφουγγάρισμα, τό σκούπισμα, ή περιποίησις των ζώων στούς σταύλους, ή καλλιέργεια του κήπου. Άκόμα και μέ τά καθήκοντα της ταφής γιά έκείνες πού τελειώνουν έδώ την ζωή τους είναι έπιφορτισμένες οί φυλακισμένες. Αύτές κουβαλούν τό φέρετρο στούς ώμους, και οί ίδιες τό τακτοποιούν στην παντοτεινή του θέση.

Ίδιαίτερο τμήμα άποτελεί τό σχολείο της φυλακής. Ώς τά 36 χρόνια της κάθε φυλακισμένη είναι ύποχρεωμένη νά φοιτά και νά παρακολουθή τά μαθήματα. Δίπλα στην αίθουσα της διδασκαλίας ένα έργαστήριο. Έδώ άπασχολούνται οί έλαφρά τιμωρημένες, τίς οποίες οί άδελφές καλούν μέ τό όνομά τους, έν άντιθέσει μέ τίς άλλες, πού άποτελούν άπλά νούμερα.

Πολύ σπάνια έπιτρέπεται στίς φυλακισμένες νά δεχθούν έπισκέψεις, και αύτό πάλιν πάντοτε έπί παρουσία μιάς άδελφής, πού παρακολουθεί την συνομιλία, μ' όλο πού ένα πυκνό συρματόπλεγμα χωρίζει τόν έπισκέπτη ή την έπισκέπτριαν άπό την φυλακισμένην.

Εύσυνείδητα, και μέ προθυμία έκτελούν οί άδελφές την ύπηρεσία τους στην «Μαρία Νόστρα». Κι' άν έχει έπισκεφθή κανείς άλλες φυλακές, είναι άδύνατο νά μήν όμολογήση ότι έδώ, κοντά στά παλαιά τσεχοουγγρικά σύνορα είναι ή καλύτερη γυναικεία φυλακή της Εύρώπης. Ώστόσο όμως είναι φυλακή.

ΗΥΠΕΡΟΧΗ ΤΗΣ ΦΥΣΕΩΣ ΕΝΑΝΤΙ ΤΟΥ ΑΝΘΡΩΠΟΥ

Ό χημικός πόλεμος στό βασίλειον των ζώων

Τό προνόμιον δέν άνήκει είς τόν άνθρωπον.—Ένας μικρός πολύπους πού ένθυμίζει τάς παγίδας του μετώπου.—Τά φίδια και ό αύστραλιανός όρνιθόρρυγχος. Έντομα πού χρησιμοποιούν καυστικά άέρια.

Ο ΑΦΡΟΣ ΠΟΥ ΣΦΡΑΓΙΖΕΙ ΤΟ ΣΤΟΜΑ ΤΟΥ ΑΝΤΙΠΑΛΟΥ

Ό χημικός πόλεμος, μέ άέρια ή μέ ύγράς χημικάς ούσίας, δέν είνε καθόλου έπινόησις και προνόμιον του άνθρώπου.

Μέσα είς την αίωνίαν πάλην των τετραπόδων και των έρπετών μετσύ των και μέ τόν άνθρωπον, τά χημικά μέσα άποτελούν τές περισσότερες φορές τό άποτελεσματικώτερον όπλον και γιά την άμυναν και γιά την έπίθεσιν.

Άκόμα και ή ταπεινή τσουκνίδα—γιά νά πάρουμε ένα παράδειγμα μέσα άπό τόν κόσμον των φυτών—είνε έφωδιασμένη μέ ένα έξαίρετον όπλον γιά τούς λαιμάργους και τούς άπροσέκτους. Οί άμέτρητες τριχίτσες πού σχηματίζουν την ώραία βελούδινη έπένδυσι του κορμού και των κλαδιών της, άκόμα και των φύλλων της, δέν είνε καθόλου «άγκαθάκια» όπως νομίζουν πολλοί, άλλά άπειράριθμες και λεπτότατες βελονίτσες ή κάθε μία μέ ένα εύθραυστο μικροσκοπικό φιαλίδιον στην βάσιν της. Μέ την πρώτη έπαφή μέ ξένο σώμα τό φιαλίδιο σπάνει, και τά θρύψαλλά του χώνονται μέσα στην έπιδερμίδα—άν ό έχθρός είναι άνθρωπος—μέ την ίδιαν εύκολίαν πού θά συνέβαινεν αύτό άν έπρόκειτο γιά πραγματικό, λεπτότατο και κοφτερό γυαλί.

Αύτά τά θρύψαλλα λοιπόν, μαζί μέ την μύτη της βελόνας— πώς ένθυμίζει την άπαισίαν βελόναν του γιατροϋ— έτοιμάζουν την μικροσκοπικήν και άδιόρατον πληγήν μέσα στην οποίαν χύνεται τό χημικόν ύγρόν πού περιέχει τό φιαλίδιο. Στή στιγμή τό δέρμα φουσκώνει και έρεθίζεται και στόν άνθρωπο μένει μιά έντύπωσις πού τόν κάμνει νά μή πληση ίζη πιά σέ τσουκνίδα.

Ένας μικρός πολύπους του γλυκού νερού, πού μόλις φθάνει τό ένα έκατοστόμετρον, έχει έκατοντάδες μικρές φουσκαλίδες έπάνω στούς λεπτούς πλοκάμους του και μέσα σ' αύτούς εύρίσκεται άπό ένα είδος έλαστικού στυλέτου συμμαζευμένου σπειροειδώς.

Και στην περίπτωσιν αύτήν ή παραμικρά έπαφή είνε άρκετή ώστε νά προκαλέση μίαν έκρηξιν της φούσκας, όπότε τό στιλέτο έκτινάσσεται αύτομάτως, τρυπά τό δέρμα του θύματος και χύνει τό δηλητήριον μέσα είς την πληγήν.

Ή τελειοτέρα—σάν νά λέμε—και εύρυτέρα χρήσις τού χημικού όπλου, γίνεται άπό τά φαρμακερά φίδια, πράγμα πού είναι άλλωστε γνωστόν σέ όλους. Άπό τά 25000 είδη ών φιδιών, τά 250 είναι έφωδιασμένα μέ έξαιρετικά έπικίνδυνα φαρμακερά όπλα. Εύτυχώς στην Εύρώπη δέν ύπάρχουν παρά μόνον όκτώ άπό τά 250 αύτά είδη. Ή δραστικότης του δηλητηρίου των, πού χύνεται είς τό σώμα τού θύματος μέσα άπό τό κανάλι των μυτερών δοντιών των είναι διάφορος.

Τό δάγκωμα της διοπτροφόρου άσπίδος προκαλεί δύσπνοιαν και ύπνηλίαν πού έξελίσσεται σέ άναισθησίαν και τέλος έπιφέρει τόν θάνατον άπό άσφυξίαν. Ό άμερικανικός κροταλίας προκαλεί όδυνηράς φλογώσεις, μέ τό δάγκωμά του, οί βλεννογόνοι τού σώματος στεγνώνουν και ό παθών βασανίζεται άπό ένα έπίμονον αίσθημα δίψης. Αύτά τά φαινόμενα πολύ γλήγορα δίδουν την θέσιν των σέ άδυναμίαν του σώματος και κινηθή, σέ πήξιν του αίματος και τέλος έπέρχεται ό θάνατος.

Τά πλέον φαρμακερά φίδια έπιφέρουν τόν θάνατον και τού πλέον δυνατής κράσεως άνθρώπου σέ διάστημα όλίγων μόνον λεπτών, όπως έχει έξακριβωθή έπιστημονικώς.

Άπό τά θηλαστικά μόνον ένα είναι γνωστόν ότι έπροικίσθη άπό την φύσιν μέ δηλητηριώδες όπλον, και αύτό είνε τό άρσενικόν ένός περιέργου ζώου της Αύστραλίας, πού λέγεται όρνιθόρρυγχος.

Πολύ συνηθισμένα είναι τά δηλητηριώδη όπλα και μεταξύ των έντόμων. Είναι άρκετόν νά άναφέρη κανείς τούς σκορπιούς, την άράχνην, την μέλισσαν και την σφήκα. Όλα αύτά τά έντομα χρησιμοποιούν τό χημικόν όπλον είς την ύγράν μορφήν του, έν συνδυασμώ μέ ένα μυτερόν κέντρον. Ύπάρχει όμως ένα άλλο είδος έντόμου, ένας κάνθαρος πού ζή κάτω άπό πέτρες και ό οποίος χρησιμοποιεί ώς όπλον ένα άσφυξιογόνον άέριον φοβερόν.

Λέγεται κάνθαρος ό βομβαρδι-

Τελευταῖαι Εἰδήσεις καὶ Τηλεγραφήματα

Η ΗΡΩΪΚΗ ΑΜΥΝΑ ΤΩΝ ΣΤΡΑΤΕΥΜΑΤΩΝ ΤΟΥ ΑΞΟΝΟΣ ΕΙΣ ΤΗΝ ΒΟΡΕΙΟΝ ΑΦΡΙΚΗΝ ΑΝΕΤΡΕΨΕ ΤΑΣ ΕΠΙΔΙΩΞΕΙΣ ΤΩΝ ΑΓΓΛΩΝ

ΗΔΗ ΑΣΚΕΙΤΑΙ ΠΙΕΣΙΣ ΜΟΝΟΝ ΕΙΣ ΤΟ ΣΟΛΟΥΜ

ΒΕΡΟΛΙΝΟΝ (Ἰδιαίτερον).—Τὸ ἐξουσιοδοτημένον Γερμανικὸν πρακτορεῖον πληροφορεῖται ἐπὶ τῶν ἐπιχειρήσεων εἰς τὴν Βόρειον Ἀφρικήν, ὅτι ἡ κατάστασις εἰς τὴν περιοχὴν τῆς Ἀτζεντάμπια δὲν παρουσιάζει καμμίαν μεταβολὴν κατὰ τὰς τελευταίας ἡμέρας. Τὰ γερμανοϊταλικὰ στρατεύματα ἠγωνίσθησαν εἰς τὰς θέσεις των καὶ ἀνέκοψαν τὴν ἀγγλικὴν πρέλασιν, σήμερον δὲ αἱ σφοδραὶ μάχαι ἔδωσαν τὴν θέσιν των εἰς συνήθη δράσιν περιπόλων.

Ἡ ἀνακοπὴ τῆς ἀγγλικῆς προελάσεως θεωρεῖται ὡς μεγάλη ἐπιτυχία, λαμβανομένης ὑπ' ὄψιν τῆς δυσαναλογίας δυνάμεων μεταξὺ ἐπιτιθεμένων καὶ ἀμυνομένων. Ἡ γενναιότης τῶν στρατευμάτων τοῦ Ἄξονος θεωρεῖται ἀπὸ τοὺς στρατιωτικοὺς κύκλους ὡς ἀξία πάσης ἐξάρσεως χαρακτηριστικὴ δὲ εἶναι ἡ κατ' ἐντολὴν τοῦ Φύρερ ἀπονομὴ τοῦ Σιδηροῦ σταυροῦ πρώτης τάξεως εἰς δύο Ἰταλοὺς στρατηγοὺς τοῦ μετώπου τῆς Λιβύης.

Μετὰ τὴν ἠρέμησιν τῶν ἐπιχειρήσεων εἰς τὴν Ἀτζεντάμπια, οἱ Ἄγγλοι ἔστρεψαν τὴν προσοχήν των ἐπὶ τοῦ Σολλούμ, ἐναντίον τοῦ ὁποίου ἀσκεῖτοι ἀπὸ τριῶν ἡμερῶν ἰδιαιτέρα πίεσις. Πυροβολικόν, τάνκς, στρατὸς καὶ ἀεροπλάνα τῶν Ἄγγλων προσπαθοῦν διὰ συνδυασμένης ἀδιακόπου δράσεως νὰ κάμψουν τὴν ἀντίστασιν τῆς ἡρωϊκῆς φρουρᾶς τοῦ Σολλούμ. Τὸ τελευταῖον γερμανικὸν ἀνακοινωθὲν ἀναφέρει ὅτι ἡ πίεσις τοῦ ἐχθροῦ ἐναντίον τῶν παρὰ τὸ Σολλοὺμ θέσεων τῶν γερμανοϊταλικῶν στρατευμάτων ἐνετάθη. Ἡ γερμανικὴ ἀεροπορία προσφέρει πᾶσαν δυνατὴν ἀνακούφισιν εἰς τὴν πολιορκημένην φρουράν, βομβαρδίζουσα βρεττανικὰ ἀεροδρόμια καὶ ἐπιτιθεμένη ἐπ' εὐθείας ἐναντίον βρεττανικῶν ἀεροπορικῶν σχηματισμῶν. Αἱ τελευταῖαι πληροφορίαι ἐκ τοῦ μετώπου τούτου ἀναφέρουν τὴν κατάρριψιν καὶ ἄλλων 4 ἀεροπλάνων.

Η ΜΑΛΤΑ ΣΦΥΡΟΚΟΠΕΙΤΑΙ

Ἰδιαίτερον κεφάλαιον εἰς τὰς ἐπιχειρήσεις τῆς Μέσης Ἀνατολῆς ἀποτελοῦν αἱ γερμανικαὶ ἀεροπορικαὶ ἐπιθέσεις ἐναντίον τῆς ἰσχυρᾶς βρεττανικῆς βάσεως τῆς Μάλτας. Αἱ ἐπιθέσεις αὗται διεξαγόμεναι ἡμέραν καὶ νύκτα, δὲν ἀφήνουν ἀνάπαυλαν εἰς τὰς ἐκεῖ σταθμευούσας βρεττανικὰς ἀεροπορικὰς δυνάμεις, τὰς ὁποίας θὰ ἦτο δυνατὸν νὰ διαθέσουν οἱ ἄγγλοι πρὸς ἐνίσχυσιν τῆς ἐπιθέσεως των εἰς τὴν Λιβύην. Ἀπὸ τῆς ἀπόψεως τῆς ἐξουδετερώσεως τῶν βρεττανικῶν ἀεροπορικῶν δυνάμεων τῆς Μάλτας αἱ συνεχιζόμεναι ἐναντίον αὐτῆς ἐπιθέσεις τῆς γερμανικῆς ἀεροπορίας ἐπέτυχον πλήρως τὸν σκοπόν των.

ΕΠΙ ΤΟΥ ΠΙΕΣΤΗΡΙΟΥ

ΑΠΟΛΥΤΟΣ Η ΚΥΡΙΑΡΧΙΑ ΤΩΝ ΙΑΠΩΝΩΝ ΟΙ ΑΓΓΛΟΣΑΞΩΝΕΣ ΠΕΡΙΟΡΙΖΟΝΤΑΙ ΟΠΩΣ ΠΕΡΙΣΩΣΟΥΝ ΕΑΝ ΕΙΝΑΙ ΔΥΝΑΤΟΝ ΤΑΣ ΟΛΛΑΝΔΙΚΑΣ ΙΝΔΙΑΣ

ΒΕΡΟΛΙΝΟΝ (Ἰδιαίτερον). — Οἱ στρατιωτικοὶ κύκλοι τοῦ Τόκιο, σχολιάζοντες, τὴν πολεμικὴν κατάστασιν εἰς τὴν Ἄπω Ἀνατολὴν καὶ τὸν Εἰρηνικόν, τονίζουν ὅτι τὸ σπουδαιότατον στοιχεῖον εἰς τὸ θέατρον τοῦτο τὸ πολέμου ἀποτελεῖ ἡ ἀπόλυτος κυριαρχία τῆς θαλάσσης τὴν ὁποίαν ἐπέτυχον οἱ ἰάπωνες. Ἡ κυριαρχία αὕτη καθιστᾶ ἀδύνατον διὰ τοὺς ἀγγλοσάξωνας ὅπως ἀποστείλουν ἐνισχύσεις εἰς τὰς ἀπειλουμένας βάσεις των, οὔτε δὲ καὶ νὰ πλήξουν τὰς συγκοινωνίας τῶν Ἰαπώνων διὰ νὰ παρεμποδίσουν τὴν ἀποστολὴν ἐφεδρειῶν καὶ ἐνισχύσεων.

Κατὰ τοὺς κύκλους τούτους, τὸ κέντρον τῆς βαρύτητος εἰς τὰς προσπαθείας τῶν ἀγγλοσαξώνων ἀποτελεῖ ἡ προστασία τῶν Ὁλλανδικῶν Ἰνδιῶν, ὅπου ὑπάρχουν δυνάμεις ἐξ 100 περίπου χιλιάδων ἀνδρῶν, ἐγκατεσπαρμένων ὅμως εἰς μεγάλας ἐκτάσεις.

ΒΕΡΟΛΙΝΟΝ (Ἰδιαίτερον).— Κατὰ τηλεγράφημα ἐκ Τόκιο, ἐπέστρεψεν εἰς τὴν Μανίλλαν μετὰ 36 ἐτῶν ἐξορίαν, ὁ ἀγωνιστὴς ὑπὲρ τῆς ἐλευθερίας τῆς πατρίδος του στρατηγὸς Ρικκάρντι. Ὁ στρατηγὸς Ρικκάρντι εἶναι σήμερον ἡλικίας 76 ἐτῶν.

ΡΩΜΗ.— Κατ' εἰδήσεις ἐκ Τόκιο ἡ ὑποχώρησις τῶν ἀγγλικῶν στρατευμάτων εἰς Μαλαισίαν συνεχίζεται χωρὶς νὰ προβλέπεται ὅτι εἶναι δυνατὸν ν' ἀντιτάξουν ἄμυναν ἀξιόλογον εἰς ἄλλο σημεῖον τὰ ἀγγλικά, ἰνδικὰ καὶ ἄλλα ὑπηρετοῦντα εἰς τὸν ἐχθρὸν στρατεύματα.

Τελευταῖον σημεῖον ὅπου θὰ ἀντισταθοῦν οἱ ἄγγλοι εἶναι ἡ Σινκαπούρη.

Οἱ κύκλοι τοῦ Λονδίνου εἶναι ἀπαισιόδοξοι καὶ ἀποφεύγουν κάθε παρήγορον πρόβλεψιν, στηρίζοντες τὰς ἐλπίδας των εἰς τὰ κινεζικὰ στρατεύματα τὰ ὁποῖα ὅμως οὐδένα ἀντιπερισπασμὸν εἶναι δυνατὸν νὰ δημιουργήσουν διὰ τὰ ἰαπωνικὰ στρατεύματα.

Οἱ βρεττανοὶ ἐγκατέλειψαν ἄνευ μάχης τὴν αὐνομοσπονδιακὴν πρωτεύουσαν τῶν Ἡνωμένων κρατῶν τῆς Μαλαισίας Κουάλα Λουμπούρ. Οἱ ἰάπωνες εἰσῆλθον εἰς αὐτὴν προχθές.

DEUTSCHER WEHRMACHTSBERICHT VOM 11-1-42

Aus den Führer Hauptquartier, der 11 Januar 1942
Das Oberkommando der Wehrmacht gibt bekannt:

Im mittleren und nördlichen Abschnitt der Ostfront fügten die deutschen Truppen dem Gegner bei der Abwehr zahlreicher teilweise mit zusammengefassten Kräften und mit Panzerunterstützung geführten Angriffe am gestrigen Tage besonders hohe Verluste an Menschen und Material zu. Die Luftwaffe bombardierte Hafenanlagen in Feodosia sowie an der Ostküste des Schwarzen Meeres und griff an den übrigen Abschnitten der Ostfront erfolgreich an den Erdkampf ein.

In der Nacht zum 11 Januar wurden kriegswichtige Hafenanlagen auf der britischen Insel mit Bomben belegt.

In Nordafrika dauert der Druck des Feindes auf die Stellungen bei Sollum an. Im Gebiet von Agedabia lebhafte Spähtrupptätigkeit.

Deutsche Sturzkampf- und Kampffliegerverbände griffen Truppenansammlungen des Feindes im Raum von Agedabia sowie britische Flugplätze in der Marmarica wirksam an. In Luftkämpfen wurden 4 feindliche Flugzeuge abgeschossen.

Die Luftangriffe an Flugplätze der Insel Malta wurden bei Tag und Nacht mit guter Wirkung fortgesetzt.

Britische Bomber griffen in der Nacht zum 11 Januar Orte im nord-deutschen Küstengebiet an. Die Bevölkerung hatte einige Verluste an Toten und Verletzten. 6 der angreifenden Bomber wurden abgeschossen.

In der Zeit vom 3 bis 9 Januar verlor die sowjetische Luftwaffe 112 Flugzeuge. Davon wurden 82 in Luftkämpfen und 12 durch Flakartillerie abgeschossen, der Rest am Boden zerstoert. Während der gleichen Zeit gingen an der Ostfront 16 eigene Flugeuge verloren.

ΕΟΡΤΑΙ ΤΩΝ 80 ΧΡΟΝΩΝ ΤΗΣ ΖΩΗΣ ΤΟΥ GERHART HAUPTMANN ΕΙΣ ΤΟ ΘΕΑΤΡΟΝ "ΠΑΛΛΑΣ,,

Ἡ πόλις τῆς Θεσσαλονίκης θὰ ἑορτάσῃ τὰ 80 χρόνια τῆς ζωῆς τοῦ μεγάλου Γερμανοῦ δραματουργοῦ Gerhart Hauptmann εἰς τὸ θέατρον «Παλλὰς» μὲ τὸ ἔργο του «Μιχαὴλ Κράμερ».

Αἱ ἑορταὶ ἐτέθησαν ὑπὸ τὴν αἰγίδα τοῦ ὑπουργοῦ Γενικοῦ Διοικητοῦ Μακεδονίας κ. Β. Σιμωνίδη.

Ἡ Ὀργανωτικὴ Ἐπιτροπή:

Κ. Μερκουρίου, Δήμαρχος Θεσσαλονικέων. Τάκης Μπαρλᾶς, Διευθυντὴς Γραφείου Τύπου καὶ Ραδιοφωνίας, Μ. Παπαστρατηγάκης ἀρχ/φημ. «Ν. ΕΥΡΩΠΗ», Ε. Χειμωνίδης τῆς «Deutsche Nachrichten in Griechenland», Α. Κοσματόπουλος, δημοσιογράφος, Ἄγγελος Φαρμάκης Καλ. Δ/τὴς Δραματικοῦ Συλλόγου.

ΕΚΚΛΗΣΗ ΓΙΑ ΤΟ ΠΕΙΝΑΣΜΕΝΟ ΠΑΙΔΙ!

Ὁ ΕΛΛΗΝΙΚΟΣ ΕΡΥΘΡΟΣ ΣΤΑΥΡΟΣ κάμνει θερμὴ ἔκκλησι στὰ Πατριωτικὰ αἰσθήματα ὅλων τῶν συμπολιτῶν γιὰ τὴ σωτηρία τοῦ πεινασμένου παιδιοῦ καὶ καλεῖ ὅλους, ὅσοι εἶναι σὲ θέση νὰ δίνουν ἕνα πιάτο φαγητὸ κάθε μεσημέρι σὲ ἕνα ἢ καὶ δυὸ παιδιά, νὰ δηλώσουν στὸ Τμῆμα Ἐθελοντῶν Ἀδελφῶν τοῦ ΕΛΛΗΝΙΚΟΥ ΕΡΥΘΡΟΥ ΣΤΑΥΡΟΥ (6ο Γυμνάσιον Ἀρρένων, ὁδὸς Σχολείων, τηλ. 45—22).

Ἡ σωτηρία τοῦ παιδιοῦ εἶναι Ἐθνικὴ ὑποχρέωση ὅλων τῶν Ἑλλήνων.

Σωτηρία τοῦ παιδιοῦ σημαίνει σωτηρία τοῦ ΕΘΝΟΥΣ. ΣΩΣΑΤΕ ΤΟ ΠΑΙΔΙ. Στὰ χέρια σας εἶναι ἡ διατήρησις τοῦ ἀθανάτου ΕΘΝΟΥΣ μας. Θὰ ἐπισύρετε γιὰ πάντα τὴν ἐθνικὴ εὐγνωμοσύνη.

Ἑλληνίδες μητέρες, σεῖς ποὺ νοιώθετε βαθειὰ τὸν πόνο τοῦ παιδιοῦ, ἀνοίξετε τὶς γεμάτες καλωσύνη καρδιές σας στὸ πεινασμένο παιδάκι. ΣΩΣΕΤΕ ΤΟ ΕΛΛΗΝΟΠΟΥΛΟ.

Δ' ΚΑΤΑΛΟΓΟΣ συμπολιτῶν προθυμοποιηθέντων νὰ δίδουν ἕκαστος σὲ ἕνα παιδὶ ἀπὸ ἕνα γεῦμα μεσημβρινό:

Κλεόπας Τηλέμαχος, Κωνσταντινίδης Γρηγόριος, Βιτάλ Ἀβαγιοῦ, Κουντζόγλου Εὐάγγελος, Ἀβραμίδης Σταῦρος, Γεωργόπουλος Ἀχιλεύς, Ριζόπουλος Ἄγγελος, Μπρόβας Γεώργιος, Βαγιόπουλος Ἀναστάσιος, Μαράτος Θ. 2 παιδιά, Κούσκουρας Ἰωάννης, Μήκας Γεώργιος, Ἀλεξανδρίδης Ἀθανάσιος, Πλάστας Ζήσης, Πασπάσης Γεώργιος, Ἀλαφοῦζος Νικόλαος, Καστανίδης Νικόλαος, Ὀρφανίδης Φρειδερίκος, Παπαποστόλου Ἀργύριος, Κεφαλᾶς Σωτήριος, Κουφόπουλος Γεώργιος, Παπαδόπουλος Ἡλίας, Ψωμιάδης Χαράλαμπος, Ἡλιόπουλος Ἰωάννης, Γανιώτης Κωνσταντῖνος, Ἕλλην Ἐμμανουήλ, Τσουρλιανάκης Χριστόδουλος ἐκ Λυγαριᾶς, Νιγρίτης, Ἀλεξίου Κωνσταντῖνος, Κουτάντος Μιχαήλ, Σιγάλας Ἀνάργυρος 2 παιδιά, Ἐμμανουὴλ Νικόλαος, Λεφάκης Χρῆστος.

ΑΠΕΛΕΥΘΕΡΩΣΙΣ ΚΡΑΤΟΥΜΕΝΩΝ ΓΕΡΜΑΝΩΝ ΚΑΙ ΙΑΠΩΝΩΝ ΕΙΣ ΜΑΣΜΠΑΤΕ

Πενῆντα ἰάπωνες καὶ δεκαπέντε γερμανοί, οἱ ὁποῖοι ἐκρατοῦντο εἰς τὴν νῆσον τῶν Φιλιππίνων Μασμπατέ, ἀπηλευθερώθησαν ἀπὸ ἕνα ἰαπωνικὸν ἀποβατικὸν σῶμα.

ΠΑΡΑΣΗΜΟΦΟΡΙΑ ΙΤΑΛΩΝ ΣΤΡΑΤΗΓΩΝ ΥΠΕΡ ΤΟΥ ΡΟΜΜΕΛ

Ὁ στρατηγὸς Ρόμμελ ἀπένειμε κατ' ἐντολὴν τοῦ Φύρερ εἰς τοὺς Ἰταλοὺς στρατηγοὺς Μπαστίκο καὶ Γκαμπάρα τὸν Σιδηροῦν σταυρὸν πρώτης τάξεως.

Ο ΝΤΑΦ ΚΟΥΠΕΡ ΑΝΑΚΑΛΕΙΤΑΙ ΕΚ ΤΗΣ ΑΣΙΑΣ

Ὁ Ντὰφ Κοὺπερ ἐκλήθη ὑπὸ τοῦ Τσῶρτσιλ ὅπως διακόψῃ τὴν ἀποστολήν του ὡς «ὑπουργὸς διὰ τὴν Ἀνατολικὴν Ἀσίαν» εἰς τὴν Σιγκαπούρη καὶ ἐπιστρέψῃ εἰς τὴν Ἀγγλίαν.

Η ΑΡΓΕΝΤΙΝΗ ΘΑ ΔΩΣΗ ΣΙΤΟΝ ΕΙΣ ΤΗΝ ΙΣΠΑΝΙΑΝ

ΜΑΔΡΙΤΗ.— Ὁ πρεσβευτὴς τῆς Ἀργεντινῆς ἀνεκοίνωσεν εἰς τὴν Ἰσπανικὴν κυβέρνησιν ὅτι ἐνεκρίθη ὑπὸ τῆς κυβερνήσεώς του ἡ συμφωνία περὶ παροχῆς 171 χιλιάδων τόννων σίτου εἰς τὴν Ἰσπανίαν.

Ο ΑΡΗΣ ΕΝΙΚΗΣΕ ΧΘΕΣ ΤΟΝ ΗΡΑΚΛΗ

Χθὲς τὸ ἀπόγευμα εἰς τὸ γήπεδον τοῦ Πάυκ, ἐνώπιον πολλοῦ κόσμου, ἔλαβε χώραν ἡ ἐξαιρετικοῦ ἐνδιαφέροντος συνάντησις μεταξὺ τῶν ἰσχυρῶν ὁμάδων Ἄρεως — Ἡρακλέους κατὰ τὴν ὁποίαν ἐνίκησεν ὁ Ἄρης μὲ 3—1 κατόπιν σκληροῦ καὶ τραχυτάτου ἀγῶνος. Ἐκ τῆς νικητρίας διεκρίθησαν ὅλως ἰδιαιτέρως οἱ Καραβᾶς, Σταυράκμπεης, Χ' Νικολάου καὶ Κολωβιάρης. Ἐκ τοῦ Ἡρακλέους ὁ Τσαγκαλᾶς ὑπῆρξεν ὁ ἥρως τοῦ ἀγῶνος.

Ἡ μέχρι τοῦδε βαθμολογία τῶν ἀγώνων τοῦ «Τουρνουᾶ» ἔχει ὡς ἀκολούθως:

2 Ἄρης: ἀγῶνες 3, βαθμοὶ 3.
1 ΠΑΟΚ: ἀγῶνες 3, βαθμοὶ 5.
3 Ἡρακλῆς: ἀγῶνες 2, βαθμοὶ 0

Β. Λ.

ΑΝΤΩΝΙΟΣ Ν. ΒΟΝΟΦΑΚΟΣ
καὶ Δὶς
ΣΟΦΟΥΛΑ Ε. ΠΑΠΑΖΟΓΛΟΥ
Ἱπραβωνίσθησαν
Ἐν Θεσ)νίκη τῇ 11)1)42

Ἀριθμ. 2075

ΑΠΟΔΕΙΚΤΙΚΟΝ

Ἐν Θεσσαλονίκη σήμερον τὴν (5) πέμπτην τοῦ μηνὸς Ἰανουαρίου τοῦ ἔτους (1942) χίλια ἐννεακόσια τεσσαράκοντα δύο ἡμέραν Δευτέραν καὶ ὥραν 11 π.μ. ὁ ὑπογεγραμμένος Τάσος Παπανώτα; δικαστικὸς κλητὴρ τῶν ἐν Θεσ)νίκη Πρωτοδικῶν τῇ ἐγγράφῳ παραγγελία τοῦ κ. Ἀρ. Παπαθανασίου πληρεξουσίου δικηγόρου τοῦ Δήμου Θεσσαλονίκης; ἐκπροσωπουμένου νομίμως; ὑπὸ τοῦ Δημάρχου αὐτοῦ κ. Κωνστίνου Μερκουρίου κατοίκου Θεσσαλονίκης μετέβην καὶ ἐπέδωκα πρὸς τὸν κ. Εἰσαγγελέαν τῶν ἐν Θεσ)νίκη Πρωτοδικῶν κατοίκου Θεσσαλονίκης διὰ τὸν Χαΐμ Ἠλία Κοέν πρώην κάτοικον Θεσ)νίκης καὶ ἤδη ἀγνώστου διαμονῆς τὴν ἀπὸ 22)12)1941 καὶ ὑπ' ἀριθ. 205 κλῆσιν τοῦ κ. Προέδρου τῶν ἐν Θεσ)νίκη Ἐφετῶν δι' ἧς καλεῖ αὐτὸν νὰ ἐμφανισθῇ ἐνώπιόν του ἐν τῷ Καταστήματι τοῦ Ἐφετείου καὶ ἐν τῷ ἰδιαιτέρῳ αὐτοῦ Γραφείῳ τὴν 3 Μαρτίου 1942 ἡμέραν Τρίτην καὶ ὥραν 10 π.μ. προκειμένου νὰ συζητηθῇ ἡ ἀπὸ 20 Ὀκτωβρίου 1941 αἴτησις τοῦ Δήμου Θεσ)νίκης στρεφομένη κατ' αὐτοῦ καὶ ἀφορῶσα ἄρσιν τῶν ἐκ τοῦ κρατοῦντος δικαιοστασίου κωλυμάτων πρὸς συζήτησιν τῆς ἀπὸ 30 Σβρίου 1940 ἐφέσεώς του κατὰ τῆς ὑπ' ἀριθ. 1952)1940 ἀποφάσεως τοῦ Πρωτοδικείου Θεσ)νίκης ὑπὸ τὸν ὅρον τῆς νομίμου κοινοποιήσεως ταύτης πρὸ δέκα (10) ἡμερῶν πρὸς γνῶσιν του καὶ διὰ τὰς νομίμους συνεπείας. Καὶ εἰς ἔνδειξιν ὁ λαβὼν (Τ.Σ.) Γ. Βελοῦζος, ὁ δικαστικὸς κλητὴρ (Τ.Σ.) Τ. Παπανώτας. Δημοσιευθὴν διὰ τῆς ἐνταῦθα ἐκδιδομένης ἐφημερίδος «Ἡ Ἀπογευματινή». Θεσ)νίκη αὐθημερόν. Ὁ Εἰσαγγελεὺς (Τ.Σ.) Γ. Βελοῦζος. Ἀκριβὲς ἀντίγραφον ἐκ τοῦ εἰς χεῖρας μου πρωτοτύπου. Θεσσαλονίκη τῇ 8 Ἰανουαρίου 1942. Ὁ πληρεξούσιος δικηγόρος Ἀριστείδης Παπαθανασίου.

ΖΗΤΕΙΤΑΙ πετρελαιομηχανὴ Ντίζελ 15—20 ἵππων ἐν καλῇ καταστάσει. Πληροφορίαι εἰς τὰ γραφεῖα μας.

ΤΙΠΟΤΕ ΔΕΝ ΚΑΤΟΡΘΩΣΑΝ ΟΙ ΡΩΣΣΟΙ ΚΑΙ ΚΑΤΟΠΙΝ ΤΩΝ ΧΘΕΣΙΝΩΝ ΤΩΝ ΕΠΙΘΕΣΕΩΝ ΑΙ ΟΠΟΙΑΙ ΥΠΗΡΞΑΝ ΠΟΛΥΝΕΚΡΟΙ ΔΙΑ ΤΟΝ ΕΧΘΡΟΝ

ΕΙΣ ΤΟΝ ΝΟΤΙΟΝ ΤΟΜΕΑ ΟΙ ΜΠΟΛΣΕΒΙΚΟΙ ΔΕΝ ΚΑΤΩΡΘΩΣΑΝ ΝΑ ΕΠΙΤΥΧΟΥΝ ΤΟΥΣ ΑΝΤΙΚΕΙΜΕΝΙΚΟΥΣ ΤΩΝ ΣΚΟΠΟΥΣ

ΒΕΡΟΛΙΝΟΝ. (Ἰδιαίτερον).— Αἱ τελευταῖαι ληφθεῖσαι ἐκ τοῦ ἀνατολικοῦ μετώπου πληροφορίαι συμπληρωματικῶς πρὸς τὰ ἐπίσημα ἀνακοινωθέντα, ἀναφέρουν τὰ ἑξῆς:

Οἱ μπολσεβίκοι, παρὰ τὰς τρομακτικὰς ἀπωλείας τὰς ὁποίας ἔσχον τὸν τελευταῖον καιρόν, ἐπιτιθέμενοι κατὰ τῶν γερμανικῶν θέσεων, προσπαθοῦντες ματαίως νὰ τὰς διασπάσουν, ἐσυνέχισαν καὶ χθὲς τὰς ἐπιθέσεις των εἰς τὸν κεντρικὸν καὶ εἰς τὸν βόρειον τομέα.

Εἰς τὰς ἐπιθέσεις των ταύτας οἱ μπολσεβίκοι ἐχρησιμοποίησαν ἐν μέρει συγκεντρωμένας δυνάμεις, ὑποστηριζομένας καὶ ἀπὸ τάνκς, χωρὶς ὅμως καὶ αὐτὴν τὴν φορὰν νὰ ἐπιτύχουν τίποτε. Ἡ ἀντίδρασις, τὰ γερμανικὰ στρατεύματα, κρατήσαντα τὰς θέσεις των εἰς τὰς λυσσαλέας, ἐφόδους τοῦ ἐχθροῦ, ἐνήργησαν ἀμέσως ἀντεπιθέσεις καὶ ἀπώθησαν αὐτὸν εἰς τὰς θέσεις ἐξορμήσεώς του.

Τὸ πεδίον τῶν μαχῶν τούτων ἐκαλύφθη ἀπὸ νεκροὺς καὶ τραυματίας, τοὺς ὁποίους ἐγκατέλειψαν οἱ Ρῶσσοι ἀποσυρόμενοι. Αἱ νέαι αὐταὶ ἀπώλειαι των εἶναι ἰδιαιτέρως μεγάλαι, τόσον εἰς ἀνθρώπους ὅσον καὶ εἰς ὑλικόν.

Ἐκτακτος ἀποτελεσματικὴ ὑπῆρξεν ἡ δρᾶσις τῆς γερμανικῆς ἀεροπορίας κατὰ τὴν ἀπόκρουσιν τῶν ἐπιθέσεων τοῦ ἐχθροῦ κατὰ τὴν χθεσινὴν ἡμέραν. Ἰσχυροὶ σχηματισμοὶ ἀεροπλάνων μάχης καὶ καθέτου ἐφορμήσεως ἐπενέβησαν εἰς τὰς ἐπὶ τοῦ ἐδάφους μάχας, ὑποστηρίζοντα τοὺς μαχομένους Γερμανοὺς στρατιώτας. Διὰ χαμηλῶν πτήσεων ἐπολυβόλησαν τὰς θέσεις τῶν μπολσεβίκων καὶ διεσκόρπισαν συγκεντρώσεις των, κατέστρεψαν τάνκς καὶ φάλαγγα ἐν πορείᾳ πρὸς ἐνίσχυσιν τοῦ μετώπου.

ΕΙΣ ΤΟΝ ΝΟΤΙΟΝ ΤΟΜΕΑ

Εἰς τὸν νότιον τομέα ἔχει ἐπέλθει σχετικὴ ἀνάπαυλα εἰς τὰς ἐπιχειρήσεις. Τὸ αὐτὸ συμβαίνει καὶ ἐπὶ τῆς χερσονήσου τῆς Κριμαίας, ὅπου οἱ Ρῶσσοι δὲν κατώρθωσαν νὰ ἐπιτύχουν τοῦ ἀντικειμενικοῦ των σκοποῦ, ἤτοι τῆς ἀνακουφίσεως τοῦ τομέως τῆς Σεβαστουπόλεως.

Καὶ ἐδῶ ἡ γερμανικὴ ἀεροπορία ἔχει ἀναπτύξει ζωηροτάτην καὶ ἀποτελεσματικὴν δρᾶσιν. Ἀφ' ἑνὸς μὲν πλήττονται συστηματικῶς τὰ ἀποβιβασθέντα παρὰ τὴν Θεοδόσιαν στρατεύματα εἰς τρόπον ὥστε νὰ φθείρωνται διαρκῶς χωρὶς νὰ εἶνε εἰς θέσιν νὰ ἀναπτύξουν τὴν δρᾶσιν τὴν ὁποίαν ἀνέμενεν ἐκ τῆς ἀποβατικῆς ἐνεργείας τὸ σοβιετικὸν ἀρχηγεῖον, ἀφ' ἑτέρου δὲ βομβαρδίζονται ἀδιακόπως αἱ λιμενικαὶ ἐγκαταστάσεις αὐτῆς διὰ νὰ μὴ εἶνε δυνατὴ ἡ ἀποβίβασις νέων ἐνισχύσεων. Διὰ νὰ ματαιωθῇ κάθε τοιαύτη ἀποστολή, τὰ γερμανικὰ ἀεροπλάνα ἤρχισαν νὰ βομβαρδίζουν κατὰ τὰς τελευταίας ἡμέρας καὶ τοὺς σοβιετικοὺς λιμένας τῶν ἀνατολικῶν παραλίων, ὁπόθεν δὰ ἦτο δυνατὴ ἡ ἐπιβίβασις νέων στρατευμάτων καὶ ἡ φόρτωσις ὑλικοῦ διὰ τὰς εἰς τὴν Κοιναίαν σοβιετικὰς δυνάμεις.

ΙΔΡΥΟΝΤΑΙ ΕΙΣ ΤΗΝ ΙΤΑΛΙΑΝ ΠΟΛΛΑ ΝΕΑ ΕΡΓΟΣΤΑΣΙΑ

ΒΕΡΟΛΙΝΟΝ. (Ἰδιαίτερον). — Κατὰ πληροφορίας ἐκ Ρώμης ἀπεφασίσθη ἡ ἵδρυσις εἰς τὴν Ἰταλίαν μεγάλου ἀριθμοῦ νέων ἐργοστασίων διὰ τὴν συμπλήρωσιν τοῦ ἐφοδιασμοῦ τῆς χώρας. Πρὸς τὸν σκοπὸν τοῦτον ἐτέθησαν εἰς τὴν διάθεσιν τῆς ἐπιτροπῆς διὰ τὴν αὐτάρκειαν τῆς Ἰταλίας 500 ἑκατομμύρια λιρετῶν. Μεταξὺ τῶν ἄλλων προβλέπεται καὶ ἡ ἐνίσχυσις τῆς χημικῆς βιομηχανίας καθὼς καὶ ἡ ἐπέκτασις τῶν ναυπηγήσεων.

Η ΔΡΑΣΙΣ ΤΗΣ ΓΕΡΜΑΝΙΚΗΣ ΑΕΡΟΠΟΡΙΑΣ ΑΝΗΣΥΧΕΙ ΤΟΥΣ ΑΓΓΛΙΚΟΥΣ ΚΥΚΛΟΥΣ

ΒΕΡΟΛΙΝΟΝ. (Ἰδιαίτερον). — Οὐδέτεροι ἀνταποκρῖται διαβιβάζουν εἰς τὰς ἐφημερίδας των ἐκ Λονδίνου τὴν μεγάλην ἐντύπωσιν ὑπὸ τὴν ὁποίαν τελεῖ ἡ ἀγγλικὴ δημοσία γνώμη ἐκ τῆς ἰδιαιτέρας ζωτικότητος τῆς γερμανικῆς ἀεροπορίας, ἡ ὁποία διεξάγει ἀποτελεσματικῶς καὶ ἐπιτυχῶς τὴν δρᾶσιν της εἰς τρία ταυτογρόνως μέτωπα: Εἰς τὸ Ἀνατολικόν, εἰς τὴν Μεσόγειον καθὼς καὶ εἰς τὸ μέτωπον ἐναντίον τῆς Ἀγγλίας.

Εἰς τὸ μέτωπον τοῦτο ἡ γερμανικὴ ἀερσπορία, ὄχι μόνον ἀντιμετωπίζει μὲ ἐπιτυχίαν τὰς ἐπιθέσεις τῆς ἀγγλικῆς τοιαύτης, προστατεύουσα ὁλόκληρον τὴν παραλιακὴν γραμμὴν τοῦ Ἀτλαντικοῦ, ἀπὸ Νορβηγίας μέχρι τοῦ Βισκαϊκοῦ κόλπου, ἀλλὰ συνεχίζεται καὶ τὰ πλήγματά της ἐναντίον τῶν βρεττανικῶν λιμένων ἀνεφεδιασμοῦ καὶ τῆς βρεττανικῆς ναυτιλίας. Τὰ ἀποτελέσματα τῶν πληγμάτων αὐτῶν γίνονται ὁλονὲν αἰσθητότερα ἀπὸ τὰ ἀγγλικὰ κοινόν, ὁ ὁποῖος στάμενον ὀδυνηρὰς στερήσεις.

ΕΞΩΦΡΕΝΙΚΑΙ ΗΛΙΘΙΟΤΗΤΕΣ ΤΟΥ ΑΜΕΡΙΚΑΝΙΚΟΥ ΤΥΠΟΥ

ΒΕΡΟΛΙΝΟΝ.— Ἡ «Νιοὺ Ὑόρκ Πόστ» ἀνέγραψε τὴν «πληροφορίαν» ὅτι τὸ Γερμανικὸν ἐπιτελεῖον ἑτοιμάζεται δι' εἰρηνικὴν ἐκστρατείαν διὰ τῆς ἀναλήψεως γενικῶν διαπραγματεύσεων μετὰ τῆς Ἀγγλίας καὶ τῶν Ἡν. Πολιτειῶν, καταπροδίδουσα οὕτω τὴν Ἰαπωνίαν.

Εἰς τὴν εἴδησιν προσθέτουν ὅτι τὸ γερμανικὸν Ἐπιτελεῖον προετοιμάζει τὴν δολοφονίαν τοῦ Χίτλερ.

Μεγδλειτέρα ἀνοησία δὲν ἦτο δυνατὸν νὰ ἀναγραφῇ. Καὶ οἱ ἴδιοι οἱ Ἀμερικανοὶ δὲν μετέδωσαν τὴν εἴδησιν διὰ τῶν ραδιοπομπῶν εἰς τὴν Εὐρώπην ἀλλὰ εἰς τὰς εἰδικὰς ἐκπομπὰς διὰ τὴν Νότιον Ἀμερικὴν διότι γνωρίζουν ὅτι εἰς τὴν Εὐρώπην θὰ γίνουν καταγέλαστοι μὲ τοιαύτας ἠλιθιότητας.

Η ΜΑΛΤΑ ΥΠΕΣΤΗ ΜΕΓΑΛΑΣ ΚΑΤΑΣΤΡΟΦΑΣ

ΒΕΡΟΛΙΝΟΝ.—Αἱ ἐπιχειρήσεις εἰς τὴν περιοχὴν τῆς Ἀτζεντάμπια ἀπέδειξαν ὅτι οἱ Ἄγγλοι παρὰ τὰς ὑπερτέρας δυνάμεις τὰς ὁποίας διαθέτουν δὲν δύνανται εὐχερῶς νὰ ἐπιτύχουν τοὺς σκοπούς των.

Αἱ ἐλπίδες των δέν ἐπραγματοποιήθησαν καὶ ἡ ἅμυνα τῶν ἀξονικῶν στρατευμάτων συνεχίζεται μὲ τὴν αὐτὴν ἔντασιν.

Τὸ βρεττανικὸν Ἀρχηγεῖον ὁμολογεῖ ὅτι κατὰ τὰς τελευταίας ἑβδομάδας ἡ Μάλτα ὑπέστη διακοσίας ἀεροπορικὰς ἐπιδρομάς.

Ἡ Μάλτα ἤδη κατέστη βάσις