# Η ΑΠΟΓΕΥΜΑΤΙΝΗ

ΔΕΥΤΕΡΑ 22 ΙΟΥΝΙΟΥ 1942

ΚΑΘΗΜΕΡΙΝΗ ΕΦΗΜΕΡΙΣ ΟΙΚΟΝΟΜΙΚΗ ΠΟΛΙΤΙΚΗ ΚΑΙ ΤΩΝ ΕΙΔΗΣΕΩΝ

Διευθυνταί: ΑΛΕΞ. Β. ΩΡΟΛΟΓΑΣ - ΔΗΜ. Κ. ΤΣΟΥΡΚΑΣ | Έτος 10ον ◆ Άρ. Φύλλου 3018 | τιμή δρχ. 20 | Γραφεῖα Μητροπόλεως 42 Διεύθυνσις 38 Άρ. τηλ. 38-81 ΘΕΣΣΑΛΟΝΙΚΗ


ΕΛΛΗΝΙΚΗ ΕΤΑΙΡΕΙΑ ΜΑΚΕΔΟΝΩΝ ΣΠΟΥΔΩΝ - ΒΙΒΛΙΟΘΗΚΗ

## Τὸ πρῶτον ἔτος τοῦ πολέμου ὑπὲρ τοῦ Πολιτισμοῦ ἔληξε νικηφόρως. Κατὰ τὸ δεύτερον ἔτος, θὰ ἐπέλθη ἡ ὁριστικὴ συντριβὴ τοῦ Μπολσεβικισμοῦ.

ΣΤΟ ΠΕΡΙΘΩΡΙΟ ΤΗΣ ΣΥΡΡΑΞΕΩΣ

## «Ἂν οἱ λόγοι ἠμποροῦσαν νὰ κερδίσουν τὸν πόλεμον...»

### ΕΠΙΚΙΝΔΥΝΟΙ ΑΥΤΑΠΑΤΑΙ ΕΙΣ ΤΟ ΣΤΡΑΤΟΠΕΔΟΝ ΤΩΝ ΑΝΤΙΠΑΛΩΝ ΤΟΥ ΑΞΟΝΟΣ

ΤΟΥ ΥΠΟΣΤΡΑΤΗΓΟΥ έ.α. ΝΤΙΛΕ

Ἡ ἀγγλική, ἡ ἀμερικανική καὶ σοβιετική κυβέρνησις συναγωνίζονται ἡ μία τὴν ἄλλην εἰς τὸ νὰ παρουσιάζουν τὰ γεγονότα εἰς τὰ διάφορα θέατρα τοῦ πολέμου τόσον ρόδινα, ὅσον θὰ ἔπρεπε νὰ εἶναι ἀναλόγως μὲ τὰς ἐπιθυμίας των. Τὸ ἂν τὸ κάμνουν αὐτὸ ἐναντίον τῆς ἰδίας των γνώσεως, ἂς μείνῃ κατὰ μέρος. Δὲν ὑπάρχει ἀμφιβολία, ὅτι εἶναι δυσάρεστον νὰ τροφοδοτῇ κανεὶς ἕνα λαὸν διαρκῶς μὲ δυσμενεῖς εἰδήσεις. Ἀλλὰ τὸ νὰ μεταβάλλωνται ὀφθαλμοφανεῖς ἀποτυχίαι εἰς ἐπιτυχίας, εἶναι ὡρισμένως πολὺ ἐπικίνδυνον ἐγχείρημα, διότι εἰς τὸ τέλος ἡ ἀλήθεια ἀποκαλύπτεται πάντοτε. Πάντως εἶναι μεγάλο πρᾶγμα νὰ παρουσιάζωνται εἰς ἕνα λαὸν ἀπὸ τὴν κυβέρνησίν του—καὶ αὐτὸ γίνεται καὶ μὲ τὰ τρία ἀνωτέρω κράτη—αἱ ἥτται, αἱ ἀποτυχίαι καὶ αἱ ἀπώλειαι, ποὺ εἶνε ὀφθαλμοφανεῖς, ὡς νίκαι, ἢ ὡς ἰδιαιτέρως συμφέροντα καὶ ἐνθαρρυντικὰ γεγονότα.

Ἤδη ἀπὸ τῆς ἀρχῆς τοῦ πολέμου καὶ ὄχι μόνον τώρα τελευταίως χρησιμοποιεῖται ἡ μέθοδος αὐτή. Εἶναι ἴσως δι' ἐξαιρετικὰς περιπτώσεις νοητόν, ὅτι μία κυβέρνησις ἀποφεύγει νὰ διατυμπανίσῃ κάθε ἀτυχίαν καὶ νὰ δώσῃ εἰς αὐτὴν εὐρεῖαν δημοσιότητα, διότι ὁ λαός, ὁ ὁποῖος θὰ ἔβλεπε συσσωρευομένας τὰς δυσαρέστους εἰδήσεις, ἠμπορεῖ νὰ χάσῃ τὸ θάρρος του. Ὅταν ὅμως ἡ καταστροφὴ τῆς Δουγκέρκης χαρακτηρίζεται ὡς «νίκη», ὅταν ὁμιλοῦν περὶ τῆς ἥττης τῆ; Γαλλίας ὡσὰν νὰ ἐπρόκειτο περὶ «ἰδιαιτέρας εὐχαρίστου ἀνακουφίσεως», ὅταν παρουσιάζουν τὴν ἀπώλειαν τοῦ Χόγκ Κόγκ, τῆς Σιγκαπούρης καὶ τῶν Φιλιππίνων ὡς «ἐσήμαντα γεγονότα», ἐνῶ ἀντιθέτως ὅλα αὐτὰ ἔχουν ἀποφασιστικὴν σημασίαν, ὅταν παριστάνουν τὴν ἥτταν εἰς τὴν Βιρμανίαν ὡς «ἐπιτυχῆ καὶ τελείαν ὑποχώρησιν», μολονότι ἐρείπια μόνον τῶν ἀγγλικῶν μεραρχιῶν ἔχουν φθάσει εἰς τὰ σύνορα τοῦ Ἀσσάμ, καὶ αὐτὰ εἰς κατάστασιν πλήρους ἐξαντλήσεως, τότε πρόκειται περὶ ἰσχυρισμῶν οἱ ὁποῖοι χρονθοκοποῦνται μὲ τὰ γεγονότα.

Ὅταν τὸ Κὲρτς εἶχε ἤδη καταληφθεῖ ἀπὸ τὰ γερμανικὰ καὶ τὰ ρουμανικὰ στρατεύματα, τὰ Σοβιὲτ ἐξηκολούθουν νὰ ἰσχυρίζονται πάντοτε, ὅτι τὰ στρατεύματά των ἐκρατοῦντο εἰς νέας ὀργανωμένας θέσεις καὶ ὅταν νοτίως τοῦ Χαρκόβου αἱ στρατιαὶ τοῦ Τιμοσένκο εἶχαν ἤδη κυκλωθεῖ καὶ ἐβάδιζον πρὸς τὴν ἐκμηδένισίν των, αἱ ὑπηρεσίαι πληροφοριῶν τῶν Ἡν. Πολιτειῶν, τῆς Ἀγγλίας καὶ αὐτῶν τῶν Σοβιὲτ ἐξηκολούθουν νὰ ἰσχυρίζωνται ὅτι ἡ ἐπίθεσις τοῦ Τιμοσένκο παρὰ τὴν ὀφοδρὰν ἀντίστασιν τῶν γερμανικῶν στρατευμάτων εἶχε κερδίσει καὶ ἄλλο ἔδαφος. Ἔφθασαν μάλιστα καὶ νὰ ἰσχυρισθοῦν, ὅτι σοβιετικὰ στρατεύματα εἶχαν ἤδη εἰσχωρήσει εἰς τὸ Χάρκοβον. Ἦλθαν κατόπιν οἱ ἀριθμοὶ τῶν αἰχμαλώτων καὶ τοῦ κυριευθέντος πολεμικοῦ ὑλικοῦ, οἱ ὁποῖοι ἐφανέρωσαν τὸ ψεῦδος τοῦ ἰσχυρισμοῦ αὐτοῦ.

Ἀλλὰ ἡ αὐτοῦ τοῦ εἴδους πληροφοριοδότησις τοῦ ἀγγλικοῦ κοινοῦ φαίνεται ὅτι δὲν εὑρίσκει τὴν πίστιν ποὺ χρειάζεται, καὶ τὴν φαινομενικὴν αἰσιοδοξίαν τῆς κυβερνήσεως προφανῶς δὲν συμμερίζεται ὅλη ἡ κοινὴ γνώμη. Εἰς πολλὰς μάλιστα περιπτώσεις αἱ πληροφορίαι τῶν ἐπισήμων ὑπηρεσιῶν ἐπικρίνονται σφοδρότατα δημοσίᾳ καὶ διατυποῦνται ἐναντίον των μομφαὶ ἀνακριβείας.

Πιστεύουν λοιπὸν καὶ δὲν πιστεύουν ἀπολύτως εἰς τὴν κυβέρνησιν. Ἀλλὰ διὰ μίαν προπαγάνδαν αὐτὸ ἀκριβῶς εἶναι τὸ χειρότερον τὸ ὁποῖον ἠμπορεῖ νὰ συμβῇ εἰς πολεμικὴν περίοδον, τὸ νὰ μὴν ἔχουν δηλαδὴ ἐμπιστοσύνην εἰς αὐτήν. Καὶ ἐπειδὴ ἡ προπαγάνδα ἀντικατοπτρίζει τὴν ἐκδοχὴν τῆς κυβερνήσεως, τοῦτο σημαίνει ὅτι καὶ πρὸς τὴν κυβέρνησιν παύει νὰ ὑπάρχῃ ἐμπιστοσύνη ἐκ μέρους τοῦ λαοῦ. Ἡ ἀπώλεια τῆς ἐμπιστοσύνης αὐτῆς δὲν εἶναι πλέον δυνατὸν νὰ ἐπανορθωθῇ μὲ κανένα τρόπον. Ἀκόμα καὶ ἡ ἀλήθεια ὅταν λέγεται παύει νὰ εἶναι πιστευτή.

Εἰς τὴν Ἀγγλίαν λοιπὸν καὶ εἰς τὰς Ἡν. Πολιτείας ἔφθασαν μέχοι τοῦ σημείου ὥστε νὰ μὴ διστάζουν νὰ λαμβάνουν δημοσία θέσιν ἐναντίον τοῦ πληροφοριακοῦ συστήματος τῆς κυβερνήσεως. Εἰς τὴν Σοβιετικὴν Ἕνωσιν, μὲ τὴν τρομοκρατίαν τῆς Γκεπεοῦ, αὐτὸ εἶναι φυσικὰ ἀδύνατον.

Εἰς τὰς Ἡνωμένας Πολιτείας, τόσον εἰς τὸ κοινοβούλιον ὅσον καὶ εἰς τὸν τύπον ἔχουν διεταχθῆ πολλάκις σφοδρότατα ἐπιθέσεις κατὰ τῆς κυβερνήσεως. Σκληρὰ λόγια κατὰ τοῦ Ροῦσβελτ καὶ τῶν ὀπαδῶν του ἔχει μεταχειρισθῆ καὶ ὁ ἡγέτης τῆς «Ἀμερικανικῆς Λεγεῶνος» εἰς μίαν ὁμιλίαν του εἰς ἕνα ξενοδοχεῖον τῆς Νέας Ὑόρκης.

Εἰς τὴν Ἀγγλίαν ὁ ἐξέχων στρατιωτικὸς συγγραφεὺς Λίντελ Χάρντ ἔχει ἐπικρίνει ἐντελῶς φανερὰ τὰ μέτρα τῆς κυβερνήσεως, ἐπίσης δὲ καὶ εἰς τὸ κοινοβούλιον ἔχουν διατυπωθῆ κρίσεις πολὺ δυσμενεῖς. Μὲ ἰδιαιτέραν αφοδρότητα ὅμως ἐπιτίθεται ὁ ἀγγλικὸν περιοδικὸν «Ἐμπάϊρ Ρίβιου» κατὰ τῆς αὐτοκρατορικῆς κυβερνήσεως. Τὸ περιοδικὸν καταδικάζει τὴν στρατιωτικήν, τὴν ἀποικιακὴν καὶ πολιτικὴν ἡγεσίαν, ἐπίσης δὲ καὶ τὴν διπλωματικὴν ὑπηρεσίαν, αἱ ἔκθεσεις τῆς ὁποίας ἐπὶ τῆς παγκοσμίας καταστάσεως ἦσαν τελείως παραπλανητικαὶ καὶ διὰ τὸν λόγον τοῦτον ἀνωφέλεῖς. Ἐπίσης τὸ περιοδικὸν τοῦτο μαστιγώνει τὴν βρεττανικὴν πολιτικὴν τῶν ἐγγυήσεων ἔναντι τῶν διαφόρων κρατῶν, ἐφ' ὅσον ἡ Ἀγγλία δὲν ἦτο εἰς θέσιν ἐν δεδομένῃ στιγμῇ νὰ ἐκπληρώσῃ τὰς ὑποσχέσεις της. Μετὰ τὴν ἀποτυχίαν τῶν ὅπλων των οἱ βρεττανοὶ δὲν ἔχουν πλέον δικαίωμα —συνεχίζει τὸ περιοδικὸν—νὰ κηδεμονεύουν τοὺς συμμάχους των. Πράγματι, ἡ ἡγεσία τῆς ἀγγλοαμερικανοσοβιετικῆς συμμαχίας δὲν εὑρίσκεται πλέον εἰς χεῖρας τῆς Ἀγγλίας, ἀλλὰ ἔχει μετατοπισθῆ εἰς τὴν Οὐάσιγκτων, καὶ οἱ δύο σύμμαχοι ἐνεργοῦν σήμερον ἐπὶ ὅλων τῶν σπουδαίων ζητημάτων χωρὶς νὰ λαμβάνουν ὑπ' ὄψιν τὴν βρεττανικὴν κυβέρνησιν. Ἀπὸ τὴν εὐμένειάν των ἐξαρτᾶται τὸ τί θὰ ἀφήνουν εἰς τὸ τέλος εἰς τὴν Ἀγγλίαν ἀπὸ τὰς κτήσεις της. Ἡ βρεττανικὴ αὐτοκρατορία εὑρίσκεται ὑπὸ κατάρρευσιν, ἐνῶ εἰς τὴν Ἀγγλίαν ἐκφωνοῦν λόγους. «Ἂν ὅμως ἦτο δυνατὸν νὰ κερδίζεται ἕνας πόλεμος μὲ λόγους—καταλήγει τὸ περιοδικὸν μὲ δεικτικὸν ὕφος—τὰ στρατεύματά μας πρὸ πολλοῦ θὰ εὑρίσκοντο εἰς τὸ Βερολῖνον». Μὲ τοὺς λόγους μόνον γελοῖον κάμνει κανεὶς τὸν ἑαυτόν του ἐνώπιον ὁλοκλήρου τοῦ κόσμου.

Περισσότερον καταδικαστικὴ κρίσις διὰ μίαν κυβέρνησιν εἶναι ζήτημα ἂν ἠμπορεῖ νὰ διατυπωθῆ. Ἡ κρίσις ὅμως αὐτὴ ἀποτελεῖ τὴν ἐξόφλησιν τοῦ λογαριασμοῦ ἑνὸς ἀποτυχημένου συστήματος προπαγάνδας. Στρέφεται ἐπίσης ἐναντίον τῶν μεθόδων τῆς κυβερνήσεως, καὶ τοιουτοτρόπως καὶ ἐναντίον τοῦ προσώπου τοῦ πρωθυπουργοῦ, ὁ ὁποῖος ἔχει ὁδηγήσει τὴν κυβέρνησιν εἰς τὸν δρόμον αὐτὸν καὶ τροφοδοτεῖ τὸν λαὸν μὲ ἐκφράσεις καὶ διατυπώσεις κενὰς καὶ μὴ ἀνταποκρινομένας πρὸς τὴν ἀλήθειαν, ἀποφεύγων ἀφ' ἑτέρου μὲ πεῖσμα νὰ δεχθῇ οἱανδήποτε σοβαρὰν συζήτησιν ἐπὶ τῆς καταστάσεως.

## Η ΒΟΥΛΓΑΡΙΑ ΛΑΜΒΑΝΕΙ ΑΠΟΦΑΣΙΣΤΙΚΑ ΜΕΤΡΑ ΔΙΑ ΤΟΥΣ ΕΒΡΑΙΟΥΣ

### ΑΠΟ ΠΟΙΑΣ ΠΟΛΕΙΣ ΕΚΔΙΩΚΟΝΤΑΙ

ΣΟΦΙΑ (D.N.B.)—Προσεχῶς θὰ ὑποβληθῆ πρὸς ἔγκρισιν εἰς τὴν Σοβράνιε ἀπὸ μέρους τοῦ ὑπουργείου τῶν Ἐσωτερικῶν νομοθετικὸν διάταγμα, τὸ ὁποῖον διὰ τὴν ὁριστικὴν λύσιν τοῦ Ἑβραϊκοῦ ζητήματος προβλέπει τὴν ἐκδίωξιν τῶν Ἑβραίων ἀπὸ τὰς πόλεις Σόφια, Βάρνα, Λόβδι, Ρουστσοὺκ καὶ Μπουργάς.

## ΟΙ ΓΕΡΜΑΝΟΙ ΠΡΟ ΤΩΝ ΣΥΝΟΡΩΝ ΤΗΣ ΑΙΓΥΠΤΟΥ

### ΠΩΣ ΕΠΕΣΕ ΤΟ ΤΟΜΠΡΟΥΚ, ΤΕΛΕΥΤΑΙΟΝ ΚΑΙ ΣΠΟΥΔΑΙΟΤΑΤΟΝ ΕΡΕΙΣΜΑ ΤΟΥ ΑΓΓΛΙΚΟΥ ΑΜΥΝΤΙΚΟΥ ΣΥΣΤΗΜΑΤΟΣ

ΒΕΡΟΛΙΝΟΝ (D. N. B.).—Ἐκ τοῦ Γενικοῦ Στρατηγείου ἀνεκοινώθησαν συμπληρωματικῶς αἱ ἑξῆς λεπτομέρειαι διὰ τὴν κατάληψιν τοῦ φρουρίου τοῦ Τομπρουὺκ καὶ διὰ τὴν καταδίωξιν τῶν Βρεττανῶν εἰς τὴν Βόρειον Ἀφρικήν. «Ἡ κατάληψις τοῦ ἰσχυροῦ φρουρίου τοῦ Τομπρούκ, τὸ ὁποῖον ἦτο ὠργανωμένον κατὰ τὰς νεωτάτας ἀντιλήψεις τῆς τεχνικῆς, ἀποτελεῖ μίαν ἐξαιρετικὴν ἐπιτυχίαν τῶν γερμανοϊταλικῶν στρατευμάτων, τὰ ὁποῖα εὑρίσκονται ὑπὸ τὰς διαταγὰς τοῦ ἀντιστρατήγου Ρόμμελ. Μὲ τὴν κατάληψιν τοῦ Τομπρούκ, ἔπεσεν τὸ τελευταῖον σπουδαῖον ἔρεισμα τοῦ βρεττανικοῦ ἀμυντικοῦ συστήματος εἰς τὴν ἔρημον τῆς Ἀφρικῆς. Κατεστράφησαν αἱ βρεττανικαὶ δυνάμεις αἱ εὑρισκόμεναι εἰς τὸν χῶρον τοῦ Τομπρουὺκ κατόπιν σκληρῶν ἀγώνων καὶ ἀμμοθυελλῶν. Ἐπηκολούθησεν ἡ καταδίωξις πέραν τῆς Βία Μπάλμπια, πρὸς τὰς ἀκτάς.

**Ο ΑΠΟΚΛΕΙΣΜΟΣ**

**Ἀφοῦ ἀπεκρούσθη ἡ προσπάθεια τῶν Βρεττανῶν ὅπως διασπάσουν τὰς γραμμάς μας, πρᾶγμα τὸ ὁποῖον ἐπέφερεν εἰς αὐτοὺς αἱματηρὰς ἀπωλείας, τὰ γερμανοϊταλικὰ στρατεύματα ἐπροχώρησαν πρὸς τὸ φρούριον τοῦ Τομπρούκ. Τὴν 19 Ἰουνίου, ἐκλείσθη βορείως καὶ ἀνατολικῶς ὁ κλοιὸς περὶς τοῦ φρουρίου. Τὰ γερμανοϊταλικὰ στρατεύματα, κατὰ τὴν διάρκειαν τῶν ἐπιχειρήσεων κατέλαβον τὰς βάσεις Μπελχαμὲτ καὶ Σίντι Ρετζέπ. Ἡ βρεττανικὴ στρατιὰ διεχωρίσθη εἰς δύο τμήματα. Ἓν μέρος τῶν βρεττανικῶν δυνάμεων ὑπεχώρησεν ἐντὸς τοῦ φρουρίου τοῦ Τομπρούκ. Τὸ ὑπόλοιπον ἐτράπη πρὸς ἀνατολάς. Ἐπηκολούθησε βρεττανικὴ ἀπόπειρα ἐξορμήσεως ἐκ τοῦ Τομπρούκ δι' ἁρμάτων μάχης, ὁ ὁποῖος ἐβραύσθη μὲ βαρυτάτας αἱματηρὰς ἀπωλείας.**

ΠΡΟΣ ΤΗΝ ΑΙΓΥΠΤΟΝ

Κατόπιν τούτου, τὰ γερμανοϊταλικὰ τμήματα εὑρέθησαν ἕτοιμα διὰ συγκεντρωτικὴν ἐπίθεσιν κατὰ τοῦ φρουρίου, ἥτις ἤρχισεν τὴν 20ην Ἰουνίου, μὲ συμμετοχὴν τῆς ἀεροπορίας. Ἤδη κατὰ τὴν πρώτην ἔφοδον κατελήφθησαν 12 ὀχυρὰ καὶ προεκλήθη ῥῆγμα εὐρείας ἐκτάσεως εἰς τὰς ἐχθρικὰς γραμμάς. Ἀφοῦ Βρεττανὸς ἀπεσταλμένος ἐπρότεινεν τὴν παράδοσιν τοῦ φρουρίου, τὰ γερμανο-ἰταλικὰ στρατεύματα κατέλαβον τὴν πόλιν καὶ τὸν λιμένα τοῦ φρουρίου. Ταυτοχρόνως οἱ ἡττηθέντες Βρεττανοὶ κατεδιώχθησαν ἀκαταπαύστως πρὸς ἀνατολάς, ὁπότε κατελήφθη ἡ Μπάρντια καὶ τὸ Μπὶρ-Ἐλ-Κομπί. Τοιουτοτρόπως τὰ στρατεύματα τοῦ Ἄξονος εὑρίσκονται ἐγγύτατα τῶν συνόρων τῆς Αἰγύπτου.

Ἡ μεγάλη ἐπιτυχία τῶν γερμανοϊταλικῶν στρατευμάτων ἔχει ἰδιαιτέραν ἀξίαν, ἐπειδὴ οἱ ἀγῶνες εἰς τὴν Κυρηναϊκὴν διεξήχθησαν ὑπὸ μεγάλον καύσωνα, ὁπότε ἐθεωρεῖτο ἀδύνατος πᾶσα ἐπιχείρησις εὐρείας ἐκτάσεως. Ἡ ἀεροπορία ἐπενέβη ἰδιαιτέρως κατὰ τοὺς ἀγῶνας τούτους.

Τὰ ὀχυρὰ τοῦ Τομπρουὺκ ὑπῆρξαν ὁ στόχος τῶν καταστρεπτικῶν πλημμάτων τῶν γερμανικῶν μαχητικῶν ἀεροπλάνων καὶ τῶν «στούκας». Πολυάριθμοι εὔστοχοι βολαὶ ἐπροκάλεσαν εἰς τὸ φρούριον καὶ εἰς τὰς ὠχυρωμένας θέσεις πυροβολικοῦ μεγάλας ζημίας.

## ΑΙ ΙΑΠΩΝΙΚΑΙ ΑΠΟΒΑΣΕΙΣ ΕΙΣ ΤΑΣ ΑΛΕΟΥΤΙΝΑΣ ΝΗΣΟΥΣ

ΑΜΣΤΕΝΝΤΑΜ (ΑΠ)— Ἡ νῆσος Κίσκα τῶν Ἀλεουτίνων, εἰς τὴν ὁποίαν, κατ' ἐπισήμους ἐξ Οὐάσιγκτων ἀνακοινώσεις, οἱ Ἰάπωνες ἐπιχειροῦν ἀπόβασιν, ἀνήκει εἰς τὴν ὁμάδα τῶν νήσων Ράττεν, κεῖται δὲ εἰς ἀπόστασιν 700 μιλλίων ἐκ τῆς ἠπειρωτικῆς Ἀλάσκας.

## ΑΠΩΛΕΣΘΗ ΓΑΛΛΙΚΟΝ ΥΠΟΒΡΥΧΙΟΝ

ΒΙΣΥ, (Α. Π.).—Τὸ γαλλικὸν Ναυαρχεῖον ἀνακοινοῖ ὅτι τὸ ὑποβρύχιον «Πόντζ», περὶ τοῦ ὁποίου δὲν ὑπῆρχον εἰδήσεις ἀπὸ τῆς 15ης Μαΐου, δέον νὰ θεωρεῖται ἀπωλεσθέν.

Τὸ ἐν λόγῳ ὑποβρύχιον εἶχε μετάσχῃ τῆς ἀμύνης τοῦ Διέγκο Σουάρεζ. Ἐκ τοῦ πληρώματός του οὐδεὶς διεσώθη. Τὸ πλήρωμά του ἀπετελεῖτο ἐξ 63 ἀνδρῶν.

ΕΠΙΚΑΙΡΑ ΘΕΜΑΤΑ

# ΛΑ ΒΑΛΕΤΤΑ

## Πρωτεύουσα τῆς Μάλτας καὶ ἀσπὶς τῆς Εὐρώπης

Πεισματώδης ἀγὼν διεξάγεται ἀπὸ μηνῶν ἐναντίον τῆς Λα Βαλέττα, τῆς πρωτευούσης τῆς Μάλτας. Ἡ παροῦσα ἐπ θεσις ἐναντίον τῆς Λα Βαλέττα εἶνε ἡπλέον ἀξυσώπητος, τὴν ὁποίαν ὑφίσταται ἡ πόλις αὕτη κατὰ τὰ 40 ἔτη τῆς ἱστορίας της. Ἐντὸς τῆς κρύπτης τοῦ καθεδρικοῦ ναοῦ τῆς Λα Βαλέττα φυλάσσονται τὰ ὀστᾶ τοῦ ἱδρυτοῦ της, Περιζὸ ντὲ λὰ Βαλέττ, συνταρασσόμενα ὑπὸ τῶν ἐκκωφαντικῶν ἐκρήξεων τῶν βομβῶν καὶ τῶν ἐκπυροσκροτήσεων τῶν τηλεβόλων. Ὁ Γασκῶνος αὐτὸς στρατηλάτης, τοῦ ὁποίου ἡ ζωὴ ὑπῆρξε μία ἄλυσις στρατιωτικῶν περιπετειῶν, δὲν εὑρίσκει οὔτε μετὰ θάνατον ἡσυχίαν. Ἴσως δέ, τὸ ἀνήσυχον του πνεῦμα, νὰ μὴ ἐπιθυμῇ τὴν ἡσυχίαν, ἐφ' ὅσον μάλιστα ἐπὶ τοῦ φρουρίου τῆς Λὰ Βαλέττα καὶ εἰς τοὺς δύο λιμένας, οἱ ὁποῖοι τὴν περιβάλλουν κυματίζει ἡ σημαία τῶν βρεττανῶν ἀφετεριστῶν.

Ἡ σαρκοφάγος ἐντὸς τῆς ὁποίας φυλάσσονται τὰ ὀστᾶ τοῦ Γασκώνου στρατηλάτου φέρει τὴν ἀκόλουθον ἐπιγραφήν:

«Ἐνθάδε κεῖται ὁ Λὰ Βαλέττ, ἄξιος αἰωνίου θαυμασμοῦ. Ὁ Λὰ Βαλέττ ὑπῆρξε κάποτε ὁ τρόμος τῆς Ἀσίας καὶ τῆς Ἀφρικῆς, συγχρόνως δὲ ἡ ἀσπὶς τῆς Εὐρώπης. Ὁ στιβαρός του βραχίων ἐξεδίωξε τοὺς βαρβάρους. Ὁ Λὰ Βαλέττ εἶνε ὁ πρῶτος νεκρὸς τῆς πολυαγαπημένης αὐτῆς πόλεως, τῆς ὁποίας ὑπῆρξεν ὁ ἱδρυτὴς καὶ προστάτης».

Σήμερον στρέφονται τὰ βλέμματα τοῦ κόσμου πρὸς τὸ φρούριον τῆς Λα Βαλέττα. Ὡς ἐκ τοῦ του, ἡ περιγραφὴ τῆς ταραχώδους ζωῆς τοῦ ἱδρυτοῦ τῆς πόλεως ταύτης δὲν στερεῖται ἐνδιαφέροντος. Ἐπὶ τῇ εὐκαιρίᾳ δὲ ταύτῃ, δέον νὰ ὑπομνησθῇ, ὅτι ἡ Μάλτα οὐδέποτε ὑπῆρξεν ἀγγλικὸν ἔδαφος, ἀλλ' ὁ πρωμαχὼν τῆς Εὐρώπης ἐν τῇ Μεσογείῳ, τὴν ὁποίαν ἐσφετερίσθη ἡ Ἀγγλία, χρησιμοποιοῦσα αὐτὴν πρὸς ἐξυπηρέτησιν τῶν ἐγωϊστικῶν της σκοπῶν. Ὁ Ἰωάννης Περιζὸ ντὲ Λὰ Βαλέττ, ἦτο Γασκῶνος τὴν καταγωγήν, ἡρακλείου σωματικῆς διαπλάσεως. Ὁ χαρακτήρ του ἦτο σκληρὸς καὶ ἄκαμπτος, τὸ δὲ βλοσυρὸν καὶ διαπεραστικὸν του βλέμμα ἐνέσπειρεν εἰς τοὺς ἀντικρύζοντας αὐτό, ἀκατανίκητον τρόμον. Ἡ αὐτοκυριαρχία καὶ ἡ ἀπάθειά του ὑπερβαίνων τὰ ἀνθρώπινα ὅρια. Ἡ αἰσθητική του ζωή, τὸ αἴσθημα τῆς δικαιοσύνης, τῆς πίστεως καὶ τῆς ὑπακοῆς, ὑπῆρξαν τὰ ἐξέχοντα χαρακτηριστικὰ γνωρίσματα τοῦ ἠθικοῦ του χαρακτῆρος. Οἱ σύγχρονοί του, τὸν ἐθεώρουν ὡς «κακὸν διπλωμάτην» διότι ἀπεχθάνετο κάθε συμβιβασμόν. Ὁ Λὰ Βαλέττ ἦτο ἄνθρωπος τῶν ἔργων, τρέφων μεγάλην ἀντιπάθειαν πρὸς τὰς πομπώδεις καὶ κενὰς φράσεις. Ἀπωλέσας κάποτε μίαν ναυμαχίαν, περιῆλθεν εἰς τουρκικὴν αἰχμαλωσίαν. Ὁ Σουλτᾶνος, ἐκτιμῶν τὴν γενναιότητά του, διέταξεν ὄχι μόνον νὰ τύχῃ καλῆς περιποιήσεως, ἀλλὰ τοῦ ἐδώρησεν ἔναντι βαρέων λύτρων, τὴν ἐλευθερίαν.

Κατὰ τὸ ἔτος 1549, διωρίσθη ὁ Λὰ Βαλέττ διοικητὴς τῆς Τριπόλεως. Δὲν εἶχον παρέλθει ἢ μόνον ὀλίγαι ἡμέραι ἀπὸ τῆς ἀναλήψεως τῶν σχετικῶν του καθηκόντων καὶ ὁ λιμὴν τῆς Τριπόλεως ἐκυκλοῦτο ὑπὸ πολυαρίθμων τουρκικῶν πολεμικῶν σκαφῶν. Τελείως ἀποκεκλεισμένος καὶ μὴ δυνάμενος νὰ προσκομίσῃ ἐνισχύσεις, ἀναγκάζεται νὰ ἐγκαταλείψῃ τὴν Τρίπολιν καὶ νὰ ὁρατεύσῃ εἰς Μάλταν.

Ἀμέσως ἤρχισε τὴν ὀχύρωσιν τῆς νήσου, μὲ τὸν σκοπὸν νὰ τὴν κατασήσῃ ἀπρόσβλητον ἀπὸ κάθε μουσουλμανικὴν ἐπιδρομήν. Διὰ τὴν ὀχύρωσιν τῆς Μάλτας εἰργάσθησαν 30.000 ἐπιλοι. Καὶ ὅταν βραδύτερον ἐνεφανίσθη ὁ τουρκικὸς στόλος πρὸ τῆς Λὰ Βαλέττα ἀπεδείχθη ὅτι ἡ πόλις αὕτη ἦτο ἀκατανίκητος.

Ἐπὶ τρεῖς ὁλοκλήρους μῆνας διήρκεσεν ἡ τουρκικὴ πολιορκία. Οἱ πολιορκηταὶ κατώρθωσαν μὲν νὰ ἀποβιβάσουν εἰς δύο σημεῖα τῆς νήσου στρατεύματα, ἀλλὰ 30.000 Μωαμεθανοὶ ἔπεσαν εἰς τὸν μάτιαόν των αὐτὸν ἀγῶνα ἐναντίον τῶν 3.000 ὑπερασπιστῶν τῆς Μάλτας, ἀποτελουμένων ἐκ Γερμανῶν, Ἰταλῶν, Ἱσπανῶν καὶ Ἑλλήνων ἱπποτῶν. Ἡ ἡνωμένη Εὐρώπη εἶχε νικήσει.

Μόνον διὰ τῆς χρησιμοποιήσεως δόλου κατώρθωσαν οἱ Ἄγγλοι νὰ καταλάβουν τὴν Λὰ Βαλέττα καὶ κατὰ συνέπειαν ὁλόκληρον τὴν Μάλταν. Τὸ ἔτος 1568 ἀπέθνησκεν ὁ Λὰ Βαλέττ, εἰς ἡλικίαν 74 ἐτῶν. Διακόσια ἔτη βραδύτερον ἀπεβιβάζετο ὁ Ναπολέων εἰς Μάλταν, παραδοθείσης τῆς Λὰ Βαλέττα, ἄνευ οὐδεμιᾶς ἀντιστάσεως. Ὁ Ναπολέων, παραμείνας ἐλαχίστας ἡμέρας εἰς Μάλταν, ἠρκέσθη μόνον εἰς τὸ νὰ φορτώσῃ ἐπὶ τῆς ναυαρχίδος του «Λ' Ὀριάν» τοὺς θησαυροὺς, τοὺς λαφυραγωγηθέντας κατὰ τὴν παράδοσιν τῆς Λὰ Βαλέττα.

Κατὰ τὴν μάχην τοῦ Ἀμπουκίρ ἐβυθίσθη ἡ ναυαρχὶς «Λ' Ὀριάν», ἐπετεύχθη ὅμως ἡ διάσωσις ὀλιγαρίθμων πολυτίμων ἀντικειμένων. Μεταξὺ αὐτῶν εὑρίσκεται καὶ τὸ ἐγχειρίδιον, τὸ ὁποῖον ἐφόρει πάντοτε ὁ Λὰ Βαλέττ καὶ τὸ «ξίφος τῆς πίστεως», τὸ δωρηθὲν εἰς αὐτὸν ὑπὸ τοῦ Φιλίππου τῆς Ἱσπανίας. Τὰ ἱστορικὰ αὐτὰ κειμήλια φυλάσσονται σήμερον ἐντὸς τῆς ἐθνικῆς βιβλιοθήκης τῶν Παρισίων.

Μετὰ πάροδον ἐτῶν, ἡ Μάλτα συγκεντρώτει πάλι τὸ παγκόσμιον ἐνδιαφέρον! Ἡ σιδηρὰ πυγμὴ τῆς Εὐρώπης κρούει τὰς πύλας τῆς Λα Βαλέττα. Αἱ πύλαι αὗται ὀφείλουν νὰ ἀνοιχθοῦν πρὸ τῆς νέας εὐρωπαϊκῆς ἱστορίας καὶ νὰ μετατραπῇ ἐκ νέου ἡ Λὰ Βαλέττα, εἰς προμαχῶνα τῆς ἀηττήτου νέας Εὐρώπης!


ΘΕΡΙΝΟΝ ΗΛΥΣΙΑ

Ἀρ. Τηλ. 58-42

ΕΛΛΗΝΙΚΗ ΟΠΕΡΕΤΤΑ

ΖΩΖΩΣ ΝΤΑΛΜΑΣ

ΣΥΜΠΡΑΞΙΣ: ΤΟΥΛΑ ΔΡΑΚΟΥ Μ. ΚΟΡΩΝΗ

Τὸ θέαμα ποὺ θάφίση ἐποχὴν στὴν πόλιν μας, ποὺ ἐσημείωσε σθὲς ρεκὸρ εἰσπράξεων

ΑΘΗΝΑ ΚΑΙ ΠΑΛΙ ΑΘΗΝΑ

Ἡ ἐπίκαιρη ὑπερεπιθεώρηση ποὺ ἐριάμβευσε καὶ θριαμβεύει στὴν ΠΡΩΤΕΥΟΥΣΑ.

Μιὰ κολοσσιαία δημιουργία τῶν κορυφαίων Ἀθηναίων ἐπιθεωρησεογράφων κ. κ.

ΣΑΚΕΛΛΑΡΙΟΥ ΚΑΙ ΓΙΑΝΝΑΚΟΠΟΥΛΟΥ

**Πνεῦμα, Σάτυρα, Χιοῦμορ, Ἐπικαιρότης, ἔξυπνα σκέτς, μπριόζικα τραγουδάκια, πρωτοτυπία, πλοῦτος εὑρημάτων** ἀποτελοῦν τὰ κυριώτερα χαρακτηριστικὰ τῆς μεγάλης αὐτῆς θεατρικῆς δημιουργίας ποὺ ἀναβιβάζεται ΔΙΑ ΠΡΩΤΗΝ ΦΟΡΑΝ εἰς τὴν πόλιν μας, ἀπὸ τῆς σκηνῆς τοῦ μοναδικοῦ θερινοῦ θεάτρου

«ΗΛΥΣΙΑ»

ΑΘΗΝΑ ΚΑΙ ΠΑΛΙ ΑΘΗΝΑ

Ἡ ἀπὸ πάσης ἀπόψεως ἀνωτέρα ἀπὸ ὅσες παίχθηκαν ὡς τώρα ἐπιθεώρησις

**Σήμερον στὰ «ΗΛΥΣΙΑ»**

Σημ.— Ἐξασφαλίσατε ἐγκαίρως τὰς θέσεις μας.


ΣΠΑΝΙΑ ΦΑΙΝΟΜΕΝΑ

# Ἡ γυναῖκα καὶ ἡ φιλία

ΙΣΤΟΡΙΚΑ ΠΑΡΑΔΕΙΓΜΑΤΑ

Ἐὰν πιστεύσῃ κανεὶς τὴν λαϊκὴ κακογλωσσιά, ἡ φιλία μεταξὺ γυναικῶν εἶναι ἀνύπαρκτος, γιατὶ παρεμποδίζεται ἀπὸ τὴ ζήλεια. Μιὰ γυνοῖκα ζηλεύει τὴν ἄλλη γιὰ τὸ καπέλλο της, γιὰ τὸ φόρεμά της, γιὰ τὸ ἀνθηρότερό της πρόσωπο καὶ κυρίως γιὰ τὸν ἄνδρα τῆς... Ἐν τούτοις ὅμως, ὑπάρχουν πάμπολλα παραδείγματα καὶ εἰς αὐτὴν ἀκόμη τὴν ἱστορίαν, ποὺ δεικνύουν ὅτι ἡ φιλία μεταξὺ γυναικῶν ὑπῆρξεν εἰς ὅλας τὰς ἐποχὰς καὶ μάλιστα ἦτο συχνὰ τόσο μεγάλη, ὥστε ὠδήγησε στὴ θυσία τῆς μιᾶς φίλης χάριν τῆς ἄλλης. Ἀκόμη καὶ ἡ Κλεοπάτρα δὲν ἀπέθανε μόνη ἐκ τοῦ δηλητηρίου ἐχίδνης. Δύο φίλαι της ἐπροτίμησαν καὶ αὐταὶ τὸν θάνατον τῆς αἰχμαλωσίας.

Γυναῖκες ἦσαν ἐπίσης ἐκεῖνες, ποὺ ἐστάθησαν παρὰ τὸ πλευρὸ τῆς Ὀτιλίας τοῦ Γκαῖτε!

Ἡ φιλία προϋποθέτει πάντοτε ψυχικὰ προτερήματα καὶ ἡ ἱκανότης πρὸς φιλίαν ἀποδεικνύει τὴν ἀξίαν τῆς προσωπικότητος. Ἡ συμπάθεια καὶ ἡ γνωριμία εἶναι οἱ πρῶται βαθμίδες τῆς φιλίας. Ἡ φιλία εἶναι κάτι περισσότερον ἀπὸ γνωριμία καὶ συμπάθεια! Ἡ φιλία ἔχει ἀξιώσεις! Ζητεῖ κανονισμοὺς, συναισθησιν, ἐπιψυλακτικότητα, συνδρομὴ καὶ παρηγορία εἰς δυσκόλους στιγμάς.

Ὁ μεγαλύτερος ἐχθρὸς τῆς φιλίας μεταξὺ γυναικῶν, εἶναι ἡ ζηλοτυπία. Ἡ φιλία θέλει εὐγενῆ αἰσθήματα, διότι δὲν γνωρίζει ἀνταλλαγὰς: δίδει γιὰ νὰ δώσῃ καὶ ὄχι γιὰ νὰ πάρῃ!

Ὁ Νίτσε εἶπε κάποτε τὰ ἑξῆς: «Ἀγαπῶ ἐκεῖνον, τοῦ ὁποίου ἡ ψυχὴ σπαταλᾶται, ἐκεῖνον ποὺ δὲν ἀναμένει εὐχαριστία, ἐκεῖνον ποὺ δίδει, χωρὶς νὰ δὲν ἠμπορεῖ νὰ κάμῃ διαφορετικά».

Μία πραγματικὴ φιλία μεταξὺ γυναικῶν προϋποθέτει καὶ κάτι ἄλλο: τὸ παραμέρισμα τοῦ «ἐγὼ» καὶ αὐτὸ ἀκριβῶς ἐκεῖνο, ποὺ δυσκόλως ἐπιτυγχάνουν οἱ γυνοῖκες...

Ἡ πραγματικὴ φιλία εἶνε πολὺ σπανία καὶ ἀκόμη σπανιωτέρα μεταξὺ γυναικῶν. Καὶ ἀκριβῶς γι' αὐτὸ ἡ φιλία μεταξὺ γυναικῶν ἔχει διαιτέραν ἀξίαν.

Πραγματικὲς φίλες ὑπῆρξαν οἱ δύο Ἐλεονῶρες τοῦ «Τάσσο» τοῦ Γκαῖτε. Ἐκεῖνο δὲ ποὺ περισσότερο συνετέλεσε εἰς τὴν φιλίαν αὐτὴν ἦτο ἡ διαφορὰ τῶν χαρακτήρων τῶν δύο αὐτῶν γυναικῶν.

Καὶ ἡ πριγκήπισσα ντὲ Λαμπάλ ἦτο εἰλικρινὴς· φίλη τῆς Μαρίας Ἀντουανέττας ἡ δὲ φιλία αὐτὴ ἐξεδηλώθη ἐντονώτερον, κατὰ τὰς δυσκόλους στιγμὰς τῆς γαλλικῆς αὐτῆς βασιλικῆς οἰκογενείας. Ἴσως δὲ ἡ δολοφονία τῆς ντὲ Λαμπὰλ νὰ ὀφείλεται εἰς τὴν φιλίαν αὐτὴν τῶν δύο γυναικῶν.

Ἕνα ἄλλο παράδειγμα γυναικείας φιλίας μᾶς παρέχει ἡ Καρολίνα φὸν Μπέργκ, ἡ πιστὴ φίλη καὶ ἀχώριστος σύμβουλος τῆς βασιλίσσης τῆς Πρωσσίας, Λουΐζας. Ἀλλὰ καὶ ἐπὶ τῶν ἡμερῶν μας συναντᾶται συχνὰ εἰλικρινὴς φιλία. Ἔτσι, οἱ δύο ἀδελφαὶ Ζάντροκ—ἐκ τῶν ὁποίων ἡ μία ἦτο ἡ διάσημος καὶ ὀμίμητος ἠθοποιὸς τοῦ κινηματογράφου Ἀντέλε Ζάντροκ—ἔζησαν ἀναμεταξύ των μίαν πραγματικὴν καὶ παραδειγματικὴν φιλίαν, ἡ ὁποία συνετέλεσε κατὰ πολὺ εἰς τὴν εὐτυχίαν τῶν δύο αὐτῶν γυναικῶν.

Ἡ φιλία εἶνε τόσον πολύτιμος, ὅσον καὶ σπανία. Δικαίως δὲ ὑμνήθη ὑπὸ τῶν ποιητῶν. Γεννᾶται ὅμως τὸ ἐρώτημα. Γιατὶ ἄραγε εἶνε τόσον σπανία; Ἡ ἀπάντησις ἀσφαλῶς δὲν εἶνε δυσχερής, διότι ἡ φιλία προϋποθέτει αὐτοθυσίαν καὶ ἐλάχιστοι εἶνε ἐκεῖνοι, ποὺ προτιμοῦν τοὺς ἄλλους ἀπὸ τὸν ἑαυτόν των...

Μ.Κ.

## ΕΛΕΟΝΩΡΑ ΜΟΥΡΜΟΥΡΗ

Παλαιῶν Πατρῶν Γερμανοῦ 26·

Ὅσες γνωρίζετε τὴν ραπτικὴν τώρα σᾶς δίδεται ἡ εὐκαιρία νὰ μάθετε τὴν κοπτικὴν καὶ ἐντὸς δύο μηνῶν παίρνετε τὸ δίπλωμά σας μόνον μὲ τρεῖς χιλιάδες δίδακτρα πληρωτέα εἰς τρεῖς δόσεις. Ἐγγραφαὶ καθ' ἑκάστην ἀπὸ 10—12 π.μ. ἐκτὸς Παρασκευῆς κακ Σαββάτου.

## ΤΑ ΓΕΓΟΝΟΤΑ ΔΙΑ ΤΟΥ ΦΑΚΟΥ

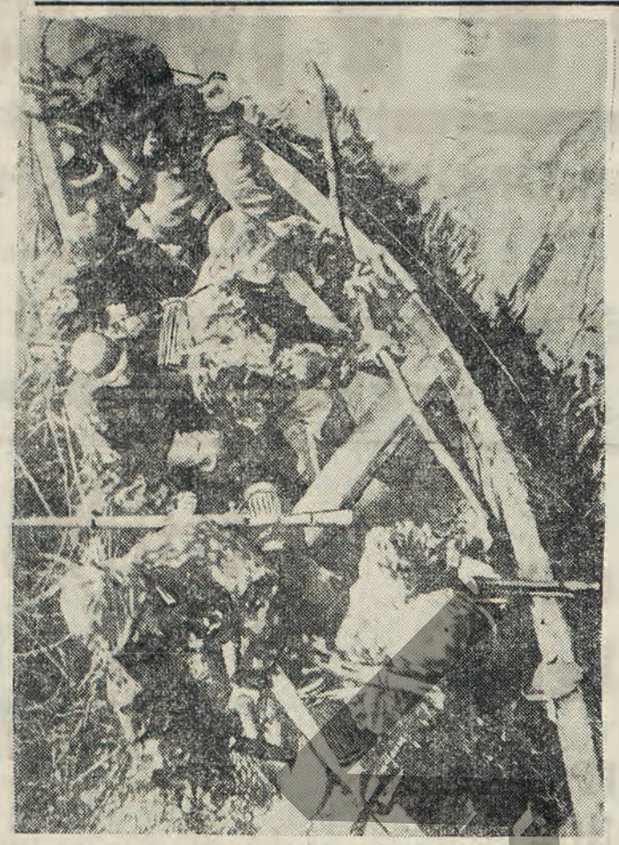

Γερμανοὶ στρατιῶται καμουφλαρισμένοι διέρχονται ποταμὸν εἰς τὸ μέτωπον.

Ο ΑΓΩΝ ΥΠΕΡ ΤΟΥ ΠΑΙΔΙΟΥ

## ΗΡΚΙΣΕΝ Η ΛΕΙΤΟΥΡΓΙΑ ΤΩΝ ΠΑΙΔΙΚΩΝ ΣΥΣΣΙΤΙΩΝ ΤΟΥ ΕΡΓΑΤΟΠΑΛΛΗΛΙΚΟΥ ΚΕΝΤΡΟΥ

Μία ὡραία, ἀνθρωπιστική, ἐθνική, εὐγενική καὶ μεγάλη πρωτοβουλία τοῦ Ἐθνικοῦ Ἐργατοϋπαλληλικοῦ Κέντρου εἰσῆλθε ἀπὸ χθὲς τὸ πρωὶ στὸ στάδιο τῆς πραγματοποιήσεώς της. Ἤρχισε ἡ λειτουργία τῶν παιδικῶν συσσιτίων τοῦ Κέντρου, ἐξασφαλίσοῦσα ἡ διατροφὴ χιλιάδων πτωχῶν ἐργατοπαίδων τῶν ὁποίων ὁ ἀριθμὸς ὁσονούπω θὰ φθάσῃ τὰς 7000.

Η ΤΕΛΕΤΗ ΤΩΝ ΕΓΚΑΙΝΙΩΝ

Ἡ τελετὴ τῶν ἐγκαινίων, μία τελετὴ γεμάτη ἀπὸ συγκίνησιν τῶν παριστάμενων καὶ ἐνθουσιασμὸ ν τῶν μικρῶν συσσιτούντων, ἔλαβε χώραν τὴν 11.30 π. μ. εἰς τὸ ἐπὶ τῆς ὁδοῦ Κασσάνδρου 16ον Δημοτικὸν Σχολεῖον.

Τὴν ἔναρξιν τῆς λειτουργίας τῶν συσσιτίων ἐτίμησαν διὰ τῆς παρουσίας των ὁ Ἀστυνομικὸς Διευθυντὴς κ. Μαντούβαλος, ὁ Γεν. Δ/τὴς τοῦ Ἐπισιτισμοῦ κ. Νικ. Χερτούρας μετὰ τῶν Ὑποδ/τῶν αὐτοῦ κ.κ. Παπαβασιλείου καὶ Λασκαρίδου, οἱ κ. κ. Ἐμίρης, Σακκᾶς καὶ Τζηρίδης ἐκ μέρους τοῦ Ἑλληνικοῦ Ἐρυθροῦ Σταυροῦ, οἱ κ. κ. Γρηγοριάδης καὶ Ἀναστασιάδης τοῦ Ἐμποροβιομηχανικοῦ Ἐπιμελητηρίου, οἱ κ. κ. Δ. Ἰωαννίδης, Βαλιούλης, Μανθόπουλος ἐπίτιμα μέλη τῆς Ἐπιτροπῆς Παιδικῶν Συσσιτίων τοῦ Ἐργατ. Κέντρου, ἡ κ. Μανθοπούλου, ὁ Διευθυντὴς τῶν Συσσιτίων τῆς Νομαρχιακῆς Ἐπιτροπῆς κ. Παναγιωτίδης, πλῆθος ἄλλων συμπολιτῶν μας καθὼς ἐπίσης καὶ τὸ Προεδρεῖο τῶν Ἐργατοϋπαλληλικῶν Ὀργανώσεων τῆς πόλεώς μας.

Ο ΛΟΓΟΣ ΤΟΥ κ. ΘΕΟΔΩΡΟΥ

Ὁ Πρόεδρος τοῦ Κέντρου κ. Θεοδώρου, ὀλίγον πρὸ τῆς ἐνάρξεως τῆς διανομῆς, ἐξεφώνησεν τὸν κάτωθι λόγον:

Κύριοι,

Στὰ δράμα τῆς πείνας καὶ τῆς ἀθλιότητας, ποὺ στὶς ἡμέρες μας ἐντονώτερα ἀπὸ κάθε ἄλλη ἐποχὴ καταδικάστηκε νὰ ζῇ ὁ κόσμος τῆς ἐργασίας, προβάλλει μιὰ σκηνή, ποὺ εἶνε ἀσφαλῶς ἡ πιὸ ζοφερή, ἡ πιὸ τραγικὴ ἀπ' ὅλες. Εἶνε ἡ σκηνὴ τοῦ ἐργάτη πατέρα καὶ τῆς ἐργάτισσας μητέρας, ποὺ δὲν ἔχουν νὰ δώσουν ψωμὶ στὰ παιδιά τους. Εἶνε ἡ συχνὴ δυστυχῶς σκηνὴ τοῦ τραγικοῦ σπαραγμοῦ, ποὺ νοιώθει ὁ ἐργάτης γονιὸς βλέποντας, πεινασμένος κι' αὐτὸς κι' ἀνήμπορος, τὸ παιδί του νὰ σβύνῃ μέσα στὴ σκελετωμένη ἀγκαλιά του ἀπὸ πεῖνα...

Μόνο ὅποιος ἀντικρύζει ἀσυγκινητος τοῦτο τὸ σπαραγμὸ ποὺ γλεῖνει τὸν πόνο ὁλάκαιρου τοῦ ἔθνους, ποὺ χάνει τὰ πιὸ γόνιμα βλαστάρια του, τὰ πιὸ σταθερὰ στηρίγματα τοῦ μέλλοντός του, μονάχα αὐτὸς δὲν θὰ μποροῦσε νὰ καταλάβῃ πόση ἀξία ἔχει ἡ ἐξασφάλιση τοῦ ψωμιοῦ γιὰ τὸ πεινασμένο παιδὶ τοῦ ἐργάτη· πόσο πολύτιμο εἶνε τὸ ἐργατικὸ παιδικὸ συσσίτιο.

Οἱ ἐργάτες καὶ ὑπάλληλοι τῆς Θεσσαλονίκης, μέσα στὴ δύσκολη, τὴν τραγικὴ τους θέση, εἶνε εὐτυχεῖς γιατὶ βρῆκαν τὴ θέληση καὶ τὴ δύναμη νὰ πάρουν τὴν πρωτοβουλία γιὰ τὴν ἵδρυσι τοῦ παιδικοῦ συσσιτίου τοῦ Ἐθνικοῦ Ἐργατοϋπαλληλικοῦ Κέντρου, ποὺ δέτει γιὰ σκοπό του νὰ ἀγκαλιάσῃ στὸ συντομώτερο δυνατὸ χρόνο ὅλα τὰ παιδιὰ τῶν μισθωτῶν τῆς πόλης μας, ποὺ ἔχουν ἀνάγκην ἀπὸ τὴν προστασία του.

Εἶνε ὅμως εὐτυχεῖς ἀκόμη πιὸ πολὺ οἱ ἐργάτες καὶ ὑπάλληλοι τῆς Θεσσαλονίκης, γιατὶ σ' αὐτὴ τους τὴν προσπάθεια, ποὺ τὴν πιστεύουν ἐθνική, ἔχουν τὴν πολύτιμη συνδρομὴ τοῦ Κράτους καὶ τῆς κοινωνίας πῆραν ἐνίσχυσι γενναία ἀπὸ φωτισμένους κρατικοὺς λειτουργοὺς, ἀπὸ ἀνθρώπους εὐγενικοὺς, ἀπὸ Ἕλληνες πατριῶτες.

Σ' ὅλους αὐτοὺς καὶ σ' ἐκείνους ποὺ πῆραν ἀνάλογη πρωτοβουλία πιὸ μπροστά, ἡ Διοίκηση τοῦ Ἐργατοϋπαλληλικοῦ Κέντρου Θεσσαλονίκης βρίσκει τὴν εὐκαιρία σὲ τούτη τὴ χαρούμενη στιγμὴ, νὰ ἐκφράσῃ τὴν εὐγνωμοσύνη τῆς ἐργατικῆς τάξης καὶ νὰ τονίσῃ πὼς ἡ τόξη αὐτὴ δὲ λησμονεῖ...

Καὶ σεῖς παιδιά μου, ἀκοῦστε με μὲ προσοχή.

Αὐτὸ τὸ σπίτι εἶνε δικό σας. Ἐδῶ μέσα ὅλοι σᾶς ἀγαπᾶνε ὅπως σᾶς ἀγαπάει ἡ μητέρα σας κι' ὁ πατέρας σας.

Κ' ἐσεῖς ἔλα τὰ παιδιά ἐδῶ σὰν ἀδερφάκια σ' ἀγαπιόσαστε. Καὶ θὰ βοηθᾶτε τὸ ἕνα τὸ ἄλλο.

Καὶ κάθε μέρα θὰ ἔρχόσαστε καθαρὰ καὶ φρόνιμα κα τοχτικὰ γιὰ νὰ τρῶτε μὲ ὄρεξη τὸ φαγάκι σας.

Εἶνε τὸ δικό σας τὸ φαγάκι, ποὺ θὰ μαγειρεύῃ γιὰ σᾶς ἐδῶ ὁ πατέρας κ' ἡ μητέρα σας.

Ἔτσι σιγὰ σιγὰ θὰ μεγαλώσετε καὶ σεῖς. Θὰ μάθετε καὶ γράμματα πολλά. Θὰ μάθετε καὶ νὰ δουλεύετε. Καὶ θὰ γίνετε πολὺ δυνατοί. Καὶ ὅλη σας τὴ δύναμη θὰ τὴ βάλετε γιὰ τὸ καλὸ τῆς πατρίδας μας τῆς ξακουσμένης, ποὺ τὴν λένε: Ἑλλάδα!

Η ΔΙΑΝΟΜΗ ΤΟΥ ΣΥΣΣΙΤΙΟΥ

Τὸ συσσίτιον τῆς ἡμέρας ἀποτελούμενο ἀπὸ πατάτες, σούγκο, σῦκα καὶ ψωμὶ κομίζεται καὶ ἔτσι ἀρχίζει τὴν ἱστορία του τὸ παιδικὸ συσσίτιο τοῦ Ἐργατικοῦ Κέντρου τὸ ὁποῖον μὲ ἀγῶνα ἀτελεύτητο, μὲ θυσίας τοῦ συνόλου τῶν ἐργαζομένων καὶ μὲ ἐνίσχυσι τοῦ Κράτους, τῆς Δ)σεως Ἐπισιτισμοῦ καὶ ἐνίων συμπολιτῶν μας ἔδεσεν ὡς πρόγραμμά του νὰ ὁλοκληρώσῃ τὴν καταβαλλομένην προσπάθειαν τῆς σωτηρίας τοῦ Πεινασμένου Παιδιοῦ ἐπεκτείνον τὰς Ἑστίας του καὶ φιλοδοξοῦν νὰ συμπεριληφθοῦν εἰς αὐτὰς οἱ 7000 τῶν παιδιῶν τῶν διαφόρων ἐργατοϋπαλλήλων τὰ ὁποῖα δὲν συσσιτίζονται πουθενά. Ἐντὸς τῶν ἡμερῶν ἀρχίζει ἡ λειτουργία τῶν Ἑστιῶν Ἄνω Τούμπας καὶ Ἀμπελοκήπων.

## ΓΕΝΙΚΗ ΔΙΕΥΘΥΝΣΙΣ ΕΠΙΣΙΤΙΣΤΙΚΩΝ ΚΑΙ ΟΙΚΟΝΟΜΙΚΩΝ ΑΝΑΓΚΩΝ Γ.Δ.Μ.

### ΑΝΑΚΟΙΝΩΣΙΣ

Ἀνακοινοῦται ὅτι οἱ ἐπικοινωνοῦντες τηλεφωνικῶς μετὰ τῶν Ὑπηρεσιῶν τῆς καθ' ἡμᾶς Διευθύνσεως δέον νὰ καλοῦν τοὺς κάτωθι ἀριθμούς.

23—41 Γραμματεία Διευθύνσεως.
60—24 Διὰ ζητήματα Κατανομῶν.
55—34 Διὰ ζητήματα τιμῶν, βιομηχανίας, ἐμπορίου, μεταφορῶν πέραν τῆς περιοχῆς τῆς Γ.Δ.Μ. καὶ Ἁλιείας.
60—26 Διὰ ζητήματα ἀποδεσμεύσεως.
61—43 Διὰ ζητήματα ἀφορῶντα τὴν συγκέντρωσιν προϊόντων καὶ κνηνοτροφίας.
60—43 Διὰ ζητήματα εἰδῶν Μονοπωλίου.
52—62 Διὰ ζητήματα δελτίων μεταφορῶν ἐντὸς τῆς περιοχῆς Γ. Δ.Μ. καὶ ἄρτου.
44—72 Διὰ ζητήματα ἐξυπηρετήσεως δημοσίων ἀρχῶν καὶ Ἱδρυμάτων.

Ἐκ τῆς Γεν. Δ. Ἐπισιτισμοῦ
Ν. ΧΕΡΤΟΥΡΑΣ

### ΕΥΧΑΡΙΣΤΗΡΙΟΝ

Ἡ κ)νὶς Ἔλλη Γεωργιάδου προσέφερε ὑπὲρ τῆς Στέγης Κοριτσιοῦ Θεσσαλονίκης δραχμὰς πεντήκοντα χιλιάδας.

Τὸ Διοικητικὸν Συμβούλιον τῆς Στέγης εὐχαριστεῖ θερμὰ τὴν ἀνωτέρω εὐγενῆ δωρήτρια.

(Ἐκ τοῦ Γραφείου τοῦ Διοικητικοῦ Συμβουλίου)


ΚΑΜΠΑΡΕ - ΒΑΡΙΕΤΤΕ

"ΟΛΥΜΠΟΣ - ΝΑΟΥΣΣΑ"

Μεδαύριον

Ἡ πρώτη ἐμφάνισις τοῦ ἄρτι ἐξ Ἀθηνῶν ἀφιχθέντος

ΣΥΓΚΡΟΤΗΜΑΤΟΣ

Ριζικὴ ἀλλαγὴ προγράμματος

ΝΕΑΙ ΑΤΤΡΑΞΙΟΝ

Νούμερα χορευτικὰ—Νούμερα ἀκροβοτικὰ.

"Ἕνα θέαμα ποὺ θὰ συναρπάσῃ, θὰ καταπλήξῃ, θὰ γοητεύσῃ.

Μεδαύριον

στὸ μοναδικὸ Κέντρο

"ΟΛΥΜΠΟΣ - ΝΑΟΥΣΣΑ"


## ΣΥΝΤΟΜΟΙ ΕΙΔΗΣΕΙΣ

**— Ἐπεζήτησε τὴν ἐλευθερίαν του**

Συνελήφθη ὁ Μ. Νικολαΐδης διωκόμενος δυνάμει ἐγγράφου τῆς Ἀσφαλείας Πατρῶν ὡς δραπέτης φυλακῶν εἰς τὰς ὁποίας ἐξέτιεν ποινὴν τῶν προσκαίρων δεσμῶν τῶν 20 ἐτῶν.

**— Νερὸ γιὰ λάδι**

Συνελήφθη κατόπιν μηνύσεως ὁ Νατὰν Ἐσρατῆ διότι ἐπώλησε νερὸ ἀντὶ ἐλαίου.

**— Ἔκλεψε τρόφιμα**

Συνελήφθη ὁ Γ. Μοσχόπουλος, διότι ἔκλεψε πατάτες καὶ ἄλλα τρόφιμα τῆς Κατίνας Παπαδοπούλου.

**— 100 δρχ. ἕνα κομμάτι**

Συνελήφθη ὁ μικροπωλητὴς Μπέκης Ἰ. διότι ἐπώλει παστέλι πρὸς 100 δραχ. τὸ τεμάχιον.

## ΣΥΛΛΗΨΙΣ ΚΛΕΠΤΩΝ

Ὑπὸ τῶν ὀργάνων τῆς Ἀστυνομίας συνελήφθησαν ὁ Ἐλ. Κωστόπουλος διὰ κλοπὴν εἰς βάρος τοῦ Ἀρ. Μουσῶν, Α. Σολωμὸν καὶ Α. Πιγχάλ, κατηγορούμενοι διὰ κλοπὴν εἰς βάρος τοῦ Σαρ. Βαρσάνο, Ἀβρ. Ἀττάς, Ἐστερίνα χήρα Ἀττᾶς ἐπὶ κλοπῇ, Χ. Μαγιόπουλος καὶ Ἀλ. Ρηγόπουλος ἐπὶ κλοπῇ, Γ. Γαβριὴλ διότι ἀφήρεσεν ἐκ τῆς οἰκίας τῆς Ζοζ. Νικολάου διάφορα εἴδη ἀξίας 2.000 δραχ. καὶ Χ. Μάμιος διὰ σειρὰν κλοπῶν.

### ΑΝΑΚΟΙΝΩΣΙΣ

Ἀρ. Πρωτ. 48522

Προκειμένου ἡ καθ' ἡμᾶς ὑπηρεσία νὰ ἐφοδιάσῃ διὰ δελτίων γάλακτος τὰ βρέφη ἀπὸ ἑνὸς μέχρι δώδεκα μηνῶν, εἰδοποιοῦνται οἱ ἐπιθυμοῦντες νὰ τύχωσι τῶν ἐν λόγῳ δελτίων ὅπως ἐγγραφῶσι τὸ ταχύτερον εἰς τὸ Πατρι

# Ο ΚΙΝΔΥΝΟΣ ΩΘΗΣΕ ΤΟΝ ΤΣΩΡΤΣΙΛ ΕΙΣ ΟΥΑΣΙΓΚΤΩΝ

## ΤΑ ΣΧΟΛΙΑ ΤΟΥ ΣΟΥΗΔΙΚΟΥ ΤΥΠΟΥ ΔΙΑ ΤΗΝ ΕΠΑΙΤΕΙΑΝ ΤΟΥ ΑΓΓΛΟΥ ΠΡΩΘΥΠΟΥΡΓΟΥ

ΣΤΟΚΧΟΛΜΗ (D.N.B.).— Ἡ ἐφημερὶς «Ντάκς Πόστεν» ὑπὸ τὴν ἐπιγραφὴν ὁ Τσῶρτσιλ εἰς τὰς Η.Π.Α. λέγει ὅτι κατ' αὐτὴν τὴν ἐπίσκεψιν δὲν πρόκειται πλέον περὶ παρελάσεων καὶ ἀμοιβαίων δημοσίων ὕμνων. Δὲν δύναται νὰ ἀρνηθῆ τις ὅτι τὸ ταξίδιον τοῦτο ἀποτελεῖ ἀκριβῶς τὸ ἀντίθετον ἑνὸς θριαμβευτικοῦ ταξιδίου. Ἐὰν αἱ Η.Π.Α. δὲν ἦσαν καὶ αὐταὶ βεβαρυμέναι ὑπὸ φροντίδων θὰ ἠδύνατό τις νὰ ὁμιλῆ περὶ μιᾶς ἐπαιτείας. Τώρα ὁ Ἄτλι προσπαθεῖ μὲ πᾶν μέσον νὰ καθησυχάσῃ τοὺς ἀνησύχους οἱ ὁποῖοι ἐρωτοῦν διατί ἡ μάχη τῆς Λιβύης ἀρχικῶς ἐλέγετο ὅτι ἀπετέλει νίκην καθ' ὃν χρόνον ἡ κατάστασις ἐχειροτέρευε ὁσημέραι περισσότερον διὰ νὰ καταλήξῃ σήμερον εἰς μίαν καταστρεπτικὴν ἧτταν.

Ὁ Τσῶρτσιλ δὲν εἶχε μόνον μίαν δύσκολον στιγμὴν τὴν ὁποίαν διήλθεν εἰς τὴν κάτω βουλὴν ὅταν ἐπρόκειτο περὶ τοῦ Ἀτλαντικοῦ ἀλλὰ προσπαθεῖ καὶ τώρα νὰ προειδοποιήσῃ προπάντων τὸν Ροοσβελτ ὅτι ὑφίσταται πραγματικὸς κίνδυνος.

Ἡ ἐφημερὶς «Ντάκς Πόστεν» εἶναι τῆς γνώμης ὅτι οὔτε ἡ Ἀγγλία οὔτε αἱ Η.Π.Α. εἶναι εἰς θέσιν νὰ δημιουργήσουν ἕνα πραγματικὸν δεύτερον μέτωπον εἰς τὴν δυτικὴν ἡπειρωτικὴν Εὐρώπην ὑπὸ τὰς παρούσας συνθήκας

### ΤΑ ΣΧΟΛΙΑ ΤΩΝ ΦΙΛΛΑΝΔΩΝ

ΕΛΣΙΝΣΚΥ 20-6-42 (D.N.B.)—Αἱ ἐφημερίδες «Ἄγιαν Σουοῦντα» καὶ «Κοουπολέτι» εἰς τὰς εἰδήσεις των διὰ τὸ αἰφνίδιον ταξείδιον τοῦ Τσῶρτσιλ εἰς τὴν Οὐάσιγκτων ἔχουν τοὺς ἑξῆς τίτλους: «Ὁ Τσῶρτσιλ ἐπαιτεῖ καὶ πάλιν» «Ὁ Τσῶρτσιλ πάλιν εἰς τὴν τάξιν τῶν ἱκετῶν».

Ἐπίσης καὶ αἱ ἄλλαι ἀπογευματιναὶ ἐφημερίδες δημοσιεύουν μὲ κτυπητοὺς τίτλους τὰς εἰδήσεις διὰ τὸ αἰφνίδιον ὑπερπόντιον ταξίδιον τοῦ Τσῶρτσιλ καὶ τὸ σχόλιον τοῦ γερμανικοῦ πρακτορείου εἰδήσεων τονίζουσαι ὅτι τὸ ἀπροσδόκητον ταξίδιον τοῦ Ἄγγλου πρωθυπουργοῦ εἶνε ἡ καλλιτέρα ἀπόδειξις τοῦ πανικοῦ ὁ ὁποῖος ἐκυριάρχησε κατόπιν τῶν τελευταίων νικῶν εἰς Ἀφρικὴν καὶ τῶν ἐπανειλημμένων βυθίσεων.

Αἱ εἰδήσεις αὗται ἐμφανίζονται εἰς τὴν πρώτην σελίδα ὁμοῦ μὲ τὰς εἰδήσεις τῆς τρομερᾶς καταστάσεως εἰς τὴν ὁποίαν εὑρίσκονται οἱ Ἄγγλοι ἐν Λιβύῃ.

# ΤΑ ΓΕΡΜΑΝΟ'ΙΤΑΛΙΚΑ ΣΤΡΑΤΕΥΜΑΤΑ ΚΑΤΕΛΑΒΟΝ ΤΟ ΤΟΜΠΡΟΥΚ, ΤΗΝ ΜΠΑΡΝΤΙΑ ΚΑΙ ΤΟ ΜΠΙΡ-ΕΛ-ΚΟΜΠΙ

## ΟΙ ΑΙΧΜΑΛΩΤΟΙ ΑΝΕΡΧΟΝΤΑΙ ΕΙΣ 25.000

ΒΕΡΟΛΙΝΟΝ (Τρανζόσεαν)— Τὸ χθεσινὸν ἔκτακτον ἀνακοινωθὲν τῶν ἑνόπλων γερμανικῶν δυνάμεων περιλαμβάνει τὰ ἀκόλουθα.

«Τὸ μεγαλείτερον τμῆμα τοῦ ἰσχυρῶς ὀχυρωμένου φρουρίου τοῦ Τομπρούκ, ἐδέχθη χθὲς τὴν ἀκάθεκτον ἐπίθεσιν τῶν γερμανικῶν καὶ ἰταλικῶν στρατευμάτων ὑπὸ τὴν ἡγεσίαν τοῦ ἀντιστρατήγου Ρόμμελ. Βρεττανὸς ἀξιωματικὸς φέρων λευκὴν σημαίαν ἐπρότεινε τὴν παράδοσιν τοῦ φρουρίου εἰς τὸ ἐπιτελεῖον τοῦ ἰταλικοῦ σώματος σήμερον τὴν πρωΐαν.

Ἡ πόλις καὶ ὁ λιμὴν κατελήφθησαν. Οὕτω περισσότεροι τῶν 25.000 αἰχμάλωτοι συνελήφθησαν περιλαμβανομένων πολλῶν στρατηγῶν καὶ τεραστίων ποσοτήτων ὅπλων, πολεμικοῦ καὶ ἄλλου ὑλικοῦ αἵτινες περιῆλθον εἰς χεῖρας μας.

Κατὰ τὴν διάρκειαν τῆς ζωηρᾶς καταδιώξεως τῶν ἡττημένων Βρεττανῶν πρὸς ἀνατολάς, κατελήφθησαν ἡ Μράρντια καὶ τὸ Μπὶρ-ἐλ-Γκομπί.»

### ΚΑΤΕΛΗΦΘΗ ΤΟ ΜΠΙΡ - ΕΛ - ΓΚΟΜΠΙ

ΒΕΡΟΛΙΝΟΝ, (Τρανζόσεαν)·—Τὸ Μπὶρ - ἐλ - Γκομπὶ κατελήφθη ὑπὸ τῶν στρατευμάτων τοῦ Ἄξονος, ἀναφέρει ἔκτακτον ἀνακοινωθὲν τῶν ἑνόπλων γερμανικῶν δυνάμεων ἐν συνεχείᾳ τῆς ἀναγγελίας τῆς καταλήψεως τοῦ Τομπρούκ.

Τὸ γερμανικὸν ἀνακοινωθὲν προσθέτει, ὅτι τὰ στρατεύματα τοῦ Ἄξονος ἐκ τοῦ πλησίον καταδιώκοντα τοὺς ἡττηθέντας Βρεττανοὺς κατέλαβον τὴν Μπάρντια καὶ τὸ Μπὶρ-ἐλ-Γκομπί.

### ΤΟ ΕΚΤΑΚΤΟΝ ΙΤΑΛΙΚΟΝ ΑΝΑΚΟΙΝΩΘΕΝ

**ΒΕΡΟΛΙΝΟΝ.—Τὸ ἔκτακτον ραδιοφωνικὸν ἀνακοινωθὲν διὰ τοῦ ὁποίου ἀνηγγέλθη ὑπὸ τῆς Ρώμης ἡ πτῶσις τοῦ Τομπρούκ ἀναφέρει ἐπὶ λέξει τὰ ἑξῆς:**

**«Κατόπιν τῆς χθεσινῆς θαλιοτάτης δράσεως, κατὰ τὴν διάρκειαν τῆς ὁποίας ἡ ἐχθρικὴ ἀντίστασις ἐθραύσθη ὑπὸ τῶν ἡμετέρων στρατευμάτων, Βρεττανὸς ἀξιωματικὸς φέρων λευκὴν σημαίαν ἐνεφανίσθη τὴν 7ην π. μ. ὥραν τῆς 21ης Ἰουνίου εἰς τὸ στρατηγεῖον τοῦ ἡμετέρου 21ου Σώματος Στρατοῦ, ἵνα ἐξ ὀνόματος τοῦ διοικητοῦ τοῦ φρουρίου προτείνῃ τὴν παράδοσιν τοῦ φρουρίου τοῦ Τομπρούκ. Τὰ ἡμέτερα στρατεύματα κατέλαβον τὸ φρούριον, τὴν πόλιν καὶ τὸν λιμένα. 25.000 αἰχμάλωτοι συνελήφθησαν μεταξύ των ὁποίων καὶ ἀριθμὸς στρατηγῶν. Πολὺ ὑλικὸν περιῆλθεν εἰς χεῖρας μας μὴ καταμετρηθὲν εἰσέτι.**

### ΤΟ ΧΘΕΣΙΝΟΝ ΙΤΑΛΙΚΟΝ ΑΝΑΚΟΙΝΩΘΕΝ

**ΡΩΜΗ.—Τὸ χθεσινὸν ἀνακοινωθὲν τῶν ἑνόπλων ἰταλικῶν δυνάμεων, περιλαμβάνει τὰ ἀκόλουθα:**

**«Μηχανοκίνητοι σχηματισμοὶ κατέλαβον τὴν Μπάρντια κατὰ τὴν προέλασιν αὐτῶν πρὸς Ἀνατολάς. Ἀπὸ τὰς χθὲς ἡ ἐναντίον τοῦ Τομπρούκ ἐπίθεσις συνεχίζεται. Ἡ ἐπίθεσις αὕτη ὑποστηρίζεται ὑπὸ ἰσχυρῶν ὁμαδικῶν ἐπιθέσεων τῆς ἰταλικῆς καὶ γερμανικῆς ἀεροπορίας. Παρὰ τὴν ἀγρίαν ἐχθρικὴν ἀντίστασιν αἱ ἐπιχειρήσεις προχωροῦν εὐνοϊκῶς.**

**Πρὸς τὴν ἑσπέραν πολλὰ ὀχυρὰ τοῦ ἐξωτερικοῦ ὀχυρωματικοῦ συστήματος εἶχον ἤδη καταληφθεῖ ὑπὸ τῶν στρατευμάτων τοῦ Ἄξονος.**

**Εἰς Μαύρην Θάλασσαν τορπιλλάκατος ὑπὸ τὴν διοίκησιν τοῦ πλοιάρχου Κούρτσιο Καστανιάτσι, ἐτορπίλλισε τὸ σοβιετορωσικὸν ὑποβρύχιον «Ἐκουόκα» καὶ τὸ κατεβύθισεν. Μέλη τινὰ τοῦ πληρώματός του, συνελήφθησαν αἰχμάλωτοι.**

# Ὑστάτη ὥρα

## ΟΙ ΙΑΠΩΝΕΣ ΚΑΤΕΛΑΒΟΝ ΚΑΙ ΤΑΣ ΤΕΛΕΥΤΑΙΑΣ ΝΗΣΟΥΣ ΒΟΡΕΙΩΣ ΤΗΣ ΑΥΣΤΡΑΛΙΑΣ

ΤΟΚΙΟ. (D. N. B.).—Καθ' ἅ τώρα διὰ πρώτην φορὰν ἐγνώσθη, Ἰάπωνες πεζοναῦται κατέλαβον τὰς νήσους Μπουροῦ καὶ Σανανᾶ. Οὕτω, αἱ βορείως τῆς Αὐστραλίας κείμεναι σημαντικαὶ Μολοῦκαι νῆσοι εὑρίσκονται τελείως εἰς ἰαπωνικὰ χεῖρας.

Οἱ Ἰάπωνες δὲν συνήντησαν οὐδεμίαν ἀντίστασιν, ἐγένοντο δὲ δεκτοὶ ὑπὸ τῶν ἰθαγενῶν φιλικῶς.

### ΤΕΣΣΑΡΕΣ ΕΠΙΔΡΟΜΑΙ ΚΑΤΑ ΤΟΥ ΠΟΡΤ ΝΤΑΡΒΙΝ

ΤΟΚΙΟ, (Τρανζόσεαε).— Ἡ ἰαπωνικὴ ἀεροπορία ἐνήργησε τέσσαρες ἐπιθέσεις ἐναντίον τοῦ Πόρτ Ντάρβιν ἀπὸ τῆς 13ης Ἰουνίου.

Κατὰ τὴν διάρκειαν τῶν ἐπιδρομῶν τούτων 46 ἐχθρικὰ ἀεροπλάνα κατερρίφθησαν καὶ ἀριθμὸς στρατιωτικῶν ἐγκαταστάσεων βαρέως ἐπλήγη.

Κατὰ τὰς ἐπιχειρήσεις ταύτας οἱ Ἰάπωνες ἀπώλεσαν δύο ἀεροπλάνα.

## ΜΠΟΛΣΕΒΙΚΙΚΑΙ ΘΗΡΙΩΔΙΑΙ ΕΝΑΝΤΙΟΝ ΤΟΥΡΚΩΝ ΥΠΗΚΟΩΝ ΔΙΑΜΕΝΟΝΤΩΝ ΕΙΣ ΠΕΡΣΙΑΝ

ΜΙΛΑΝΟΝ (D.N.B.)—Ἡ ἐφημερὶς «Πόπολο Ντ' Ἰτάλια» βάσει τῶν καταθέσεων Τούρκων αὐτοπτῶν, οἱ ὁποῖοι κατώρθωσαν νὰ διαφύγουν τὴν κόλασιν τοῦ Ἰράν, παρέχει μίαν τρομακτικὴν εἰκόνα τῆς μπολσεβικικῆς θηριωδίας εἰς Ἰράν. Μεταξὺ τῶν θυμάτων τῆς θηριωδίας τῶν ἐρυθρῶν, ἔλεγον οἱ Τοῦρκοι φυγάδες, εὑρίσκονται κατὰ πρῶτον οἱ Τοῦρκοι ὑπήκοοι, οἱ ὁποῖοι εὑρίσκοντο ἐγκατεστημένοι εἰς Ἰράν, διότι πρῶτοι ἐπλήγησαν ἀπὸ τὴν μπολσεβικικὴν τρομοκρατίαν ὡς διαμένοντες εἰς τὰς περιοχὰς αἱ ὁποῖαι κεῖνται ἐγγύτατα τῶν σοβιετικῶν συνόρων.

Τὸν παρελθόντα μῆνα Ἀπρίλιον, εἰς μίαν μόνον νύκτα, εὗρον τὸν θάνατον 650 πολῖται τουρκικῆς φυλῆς οἱ ὁποῖοι κυρίως ἀνῆκον εἰς τὰς ἀστικὰς τάξεις. 1000 ἐπίσης Τοῦρκοι οἱ ὁποῖοι ἐπέτυχον νὰ διαφύγουν ἀπὸ τὴν τρομερὰν αἱματοχυσίαν, ἠχμαλωτίσθησαν καὶ ἐσύρθησαν εἰς Βακοῦ, ὅπου διωργανώθη δι' αὐτοὺς ἔκτακτον δικαστήριον. Ὁ Τοῦρκος πρεσβευτὴς εἰς τὴν Τεχεράνην στρατηγὸς Οὐζνοῦ, ὁ ὁποῖος ἐστράφη εἰς τὴν βρεττανικὴν διοίκησιν διὰ νὰ ἐπιτύχῃ μεσολάβησιν χωρὶς νὰ κατορθώσῃ τίποτε, ἐπέστρεψεν εἰς τὴν Ἄγκυραν διὰ νὰ προβῇ εἰς ἀνακοινώσεις διὰ τὴν ἐκεῖ δραματικὴν κατάστασιν. Ἐν Τεχεράνῃ ὡς καὶ εἰς ὁλόκληρον τὸ Ἰράν, οἱ Ἄγγλοι δὲν ἔχουν τίποτε νὰ εἴπουν καὶ οἱ Μπολσεβῖκοι τοὺς ὑποσκελίζουν ἐντελῶς.

## ΔΕΝ ΔΥΝΑΝΤΑΙ ΝΑ ΔΙΕΛΘΟΥΝ ΤΟ ΣΟΥΕΖ ΕΜΠΟΡΕΥΜΑΤΑ ΔΙΑ ΤΗΝ ΠΑΛΑΙΣΤΙΝΗΝ

ΑΝΤΟΚΙΑ (D. N. B.).—Ἐφ' ὅσον κατέστη ἀδύνατον ὑπὸ τὰς παρούσας συνθήκας νὰ μεταφερθοῦν διὰ τῆς διώρυγος τοῦ Σουέζ ἐμπορεύματα τὰ ὁποῖα προωρίζοντο διὰ τοὺς ἐμπόρους τῆς Παλαιστίνης, ἓν μέγα μέρος τῶν ἐμπορευμάτων τούτων ἐπωλήθη εἰς Αἰγυπτιακὰ καταστήματα διὰ νὰ μὴ καταστραφῇ. Οἱ ἔμποροι τῆς Παλαιστίνης παραπονοῦνται ὅτι ὑπέστησαν μεγάλας ζημίας. Πρόκειται περὶ ἐμπορευμάτων ἀξίας 50.000 Αἰγυπτιακῶν λιρῶν. Ἐκτὸς τούτου νῆματα ἀξίας 150.000 λιρῶν εὑρίσκονται ἀκόμη εἰς τοὺς Αἰγυπτιακοὺς λιμένας, συζητεῖται δὲ ἡ μεταφορὰ των πρὸς Παλαιστίνην.

## ΟΜΟΛΟΓΕΙΤΑΙ Η ΒΥΘΙΣΙΣ ΤΡΙΩΝ ΦΟΡΤΗΓΩΝ ΤΩΝ ΗΝΩΜ. ΠΟΛΙΤΕΙΩΝ

ΣΤΟΚΧΟΛΜΗ (D.N.B.).— Τὸ ὑπουργεῖον τῶν Ναυτικῶν τῶν Η. Π. κατὰ τὸ ραδιόφωνον τοῦ Σενέκτεντιλ ἀνεγνώρισεν τὴν βύθισιν δύο φορτηγῶν τῶν Η. Π. μέσου μεγέθους ὡς καὶ ἑνὸς μεγάλου ἀτμοπλοίου τοῦ Παναμᾶ κατόπιν ὑποβρυχιακῆς ἐπιθέσεως εἰς τὴν Καραϊβικὴν θάλασσαν. Οἱ ἐπιζῶντες ἔφθασαν εἰς λιμένας τῶν Ἀμερικανικῶν ἀνατολικῶν ἀκτῶν.

## Ο ΝΕΟΣ ΜΠΕΗΣ ΤΗΣ ΤΥΝΙΔΟΣ

ΒΙΣΥ, (D.N. B.)—Ὁ νέος Μπέης τῆς Τύνιδος Σίντι-Μωχαμέτ εἶναι ὁ μεγαλύτερος υἱὸς τοῦ Σίντι Ἄλ Ναγκὲρ Πασσᾶ ὅστις ἐκυβέρνησεν εἰς Τύνιδα 1905—1922. Ἐγεννήθη τὴν 4ην Μαρτίου 1921 καὶ ἔλαβε μίαν πολὺ ἐπιμελημένην ἐκπαίδευσιν. Γνωρίζει τὴν Γαλλίαν πολὺ καλὰ ἐκ πολλῶν ταξιδίων τὰ ὁποῖα ἔχει κάμει εἰς αὐτήν.

## ΟΙ ΑΜΕΡΙΚΑΝΟΙ ΦΕΥΓΟΥΝ ΑΠΟ ΤΗΝ ΑΙΓΥΠΤΟΝ

ΡΩΜΗ. (D.N.B.)— Ὡς πληροφορεῖται τὸ Στέφανι ἐκ Μπουένος Ἄϋρες ἡ κυβέρνησις τῆς Οὐάσιγκτων ἐγνωστοποίησεν ἐπισήμως ὅτι συνεβούλευσεν τοὺς Ἀμερικανοὺς οἱ ὁποῖοι κατοικοῦνεις τὴν Αἴγυπτον νὰ ἐγκαταλείψουν ταχύτερον τὴν χώραν.

## ΝΕΑΙ ΕΠΙΤΥΧΙΑΙ ΤΩΝ ΑΓΩΝΙΣΤΩΝ ΤΟΥ ΙΡΑΝ

ΡΩΜΗ (D.N.B.)— Κατὰ πληροφορίας τοῦ Μοντάν ἐξ Ἰσπαχὰν ἰρανικαὶ φυλαὶ αἱ ὁποῖαι ἀγωνίζονται ἐναντίον τῆς κυριαρχίας τῶν μπολσεβίκων καὶ τῶν ἄγγλοσαξώνων ἔσχον νέας ἐπιτυχίας.

Εἰς τὸ Κουρδιστὰν τοῦ Ἰράν αἱ φυλαὶ τῶν Κούδρων ὠχυρώθησαν παρὰ τὸ Κούρς Χάλε καὶ ἀμύνονται ἐναντίον τῶν σοβιετορωσσικῶν, τῶν ἀγγλικῶν καὶ τῶν κυβερνητικῶν στρατευμάτων.

Ἐνισχύσεις στρατιωτικαὶ εὐρίσκονται καθ' ὁδὸν ἐκ Τεχεράνης πρὸς Ἀστραχὰν ἐναντίον τῶν ἐπαναστατῶν.

## ΕΠΕΒΛΗΘΗ ΣΥΣΚΟΤΙΣΙΣ ΕΙΣ ΝΤΟΥΡΜΠΑΝ

ΓΕΝΕΥΗ (D.N.B.).—Ἀνεκοινώθη ἐκ Ντουρμπὰν ὅτι τόσον εἰς Ντουρμπὰν ὅσον καὶ εἰς τὰς προσκειμένας εἰς τὴν πόλιν περιοχὰς μέχρις ἐκτάσεως 20 μιλλίων ἐπιβάλλεται συσκότισις ἐν καιρῷ νυκτός.

ΔΗΜΟΔΙΔΑΣΚΑΛΟΣ προγυμνάζει μαθητὰς Α. Β. Γ. Δ. καὶ Ε. ν. τ. καὶ Α. Β. Γ. Δ. παλαιοῦ τύπου γυμνασίου εἰς τὰ ἀρχαῖα, μαθηματικά, λατινικὰ καὶ γαλλικά. Ἀμοιβὴ λογική. Πληροφορίαι Γραφεῖον Γενικῆς Δημοσιότητος Στοὰ Ἁγίου Μηνᾶ.

# ΕΠΙ ΤΟΥ ΠΙΕΣΤΗΡΙΟΥ

## ΚΑΙ ΑΛΛΑ ΟΧΥΡΑ ΤΗΣ ΣΕΒΑΣΤΟΥΠΟΛΕΩΣ ΕΠΕΣΑΝ ΕΙΣ ΧΕΙΡΑΣ ΤΩΝ ΓΕΡΜΑΝΙΚΩΝ ΣΤΡΑΤΕΥΜΑΤΩΝ

## ΑΙ ΜΕΓΑΛΑΙ ΕΠΙΤΥΧΙΑΙ ΤΩΝ ΥΠΟ ΤΟΝ ΡΟΜΜΕΛ ΣΤΡΑΤΕΥΜΑΤΩΝ

### ΤΟ ΓΕΡΜΑΝΙΚΟΝ ΑΝΑΚΟΙΝΩΘΕΝ ΤΗΣ ΚΥΡΙΑΚΗΣ

ΒΕΡΟΛΙΝΟΝ (Τρανζόσεαν) — Τὸ μεταμεσημβρινὸν ἀνακοινωθὲν τῶν ἑνόπλων γερμανικῶν δυνάμεων ἀναφέρει τὰ ἑξῆς:

**«Εἰς τὸ Βόρειον Τμῆμα τοῦ φρουρίου τῆς Σεβαστουπόλεως ἔπεσε κατὰ τὴν χθεσινὴν ἡμέραν καὶ τὸ ὀχύρωμα Λένιν. Οὕτω ὅλα τὰ Ὀχυρὰ τοῦ Βορ. Μετώπου τῆς Σεβαστουπόλεως, ἐξαιρέσει τοῦ παραλιακοῦ ὀχυροῦ, εὑρίσκονται εἰς γερμανικὰς χεῖρας, μεταξὺ αὐτῶν τὰ ἰσχυρὰ ἔργα Στάλιν, Μαξὶμ Γκόρκυ, προμαχῶν Μολότωφ, πολυάριθμα παλαιὰ ὀχυρὰ καὶ πολλὰ ἔργα πυροβολικοῦ.**

**Εἰς τὸ ὑπερασπιζόμενον εἰσέτι μὲ πεῖσμα ἀπὸ τὸν ἐχθρὸν παραλιακὸν ὀχυρὸν ἔχουν εἰσχωρήσει γερμανικὰ στρατεύματα καὶ διεξάγουν σκληρὸν ἀγῶνα διὰ τὴν κατάληψιν τῶν κατεχομένων εἰσέτι ἀπὸ τὸν ἀντιπάλον ὑπογείων ὀχυρῶν. Εἰς τὸ Νότιον τμῆμα τοῦ φρουριακοῦ μετώπου γερμανικὰ καὶ ρουμανικὰ στρατεύματα ἀπέκρουσαν πολλὰς ἐπιθέσεις καὶ δι' ἀντεπιθέσεως διήνοιξαν περισσότερον τὸ σύστημα δέσεων.**

**Ἡ ἀεροπορία ὑπεστήριξε καὶ χθὲς μὲ ἰσχυρὰς δυνάμεις τὰς μάχας περὶ τὰ ὀχυρὰ καὶ ἐβομβάρδισε ἐγκαταστάσεις ἐφοδιασμοῦ εἰς τὴν πόλιν καθὼς καὶ ἐχθρικὰ πλοῖα εἰς τὸν λιμένα. Μία σοβιετικὴ τορπιλλάκατος, θελήσασα νὰ ἐνεργήσῃ κατὰ τοῦ λιμένος τῆς Γιάλτος εἰς τὴν Μαύρην θάλασσαν, ὑπέστη ὑπὸ τοῦ ἐπακτίου πυροβολικοῦ τόσον βαρείας ζημίας, ὥστε δύναται νὰ θεωρηθῇ ἀπωλεσθεῖσα.**

**Νυκτεριναὶ ἐπιδέσεις τῆς ἀεροπορίας κατὰ τοῦ Ροστόβ, ἐπροκάλεσαν πυρκαϊὰς εἰς πολλὰ τμήματα τῆς πόλεως.**

**Εἰς τὸ λοιπὸν ἀνατολικὸν μέτωπον τοπικὴ μόνον πολεμικὴ δρᾶσις.**

### ΕΙΣ ΤΗΝ ΛΙΒΥΗΝ

**Ὡς ἀνεκοινώθη δι' ἐκτάκτου ἀνακοινωθέντος, γερμανικὰ καὶ ἰταλικὰ στρατεύματα ὑπὸ τὰς διαταγὰς τοῦ ἀντ)γου Ρόμμελ ἐκυρίευσαν χθὲς ἐξ ἐφόδου τὸ μεγαλύτερον τμῆμα τοῦ ἰσχυρῶς ὠργανωμένου φρουρίου Τομπρούκ,**

Κατόπιν τούτου Ἄγγλος ἀπεσταλμένος ἐπρότεινεν σήμερον τὴν πρωΐαν εἰς ἕνα ἰταλικὸν ἐπιτελεῖον σώματος τὴν παράδοσιν τοῦ φρουρίου. Ἡ πόλις καὶ ὁ λιμὴν κατελήφθησαν. Μέχρι τῆς στιγμῆς συνελήφθησαν ἄνω τῶν 25,000 αἰχμαλώτων, μεταξὺ τῶν ὁποίων πολλοὶ στρατηγοί, καὶ ἐκυριεύθησαν ἀνυπολόγιστοι ποσότητες ὅπλων, πολεμικοῦ ὑλικοῦ καὶ προμηθειῶν. Κατόπιν δραστηρίας καταδιώξεως τῶν ἡττηθέντων Βρεττανῶν πρὸς ἀνατολάς, ἐκυριεύθησαν ἡ Μπάρντια καὶ τὸ Μπὶρ-ἐλ. Γκομπί.

### ΕΙΣ ΤΗΝ ΜΑΓΧΗΝ

**Εἰς ἐφόδους της κατὰ τῶν παραλίων τῆς Μάγχης ἀπώλεσε ἡ Βρεττανικὴ ἀεροπορία κατὰ τὴν χθεσινὴν ἡμέραν ἐννέα ἀεροπλάνα εἰς ἀερομαχίας.**

**Ἕτερον βρεττανικὸν καταδιωκτικὸν κατερρίφθη ἀπὸ σκάφη ἑνὸς στολίσκου ποταμοπλοΐας.**

**Βρεττανικὰ ἀεροπλάνα ἐνήργησαν κατὰ τὴν ἡμέραν ἐπιθέσεις παρενοχλήσεως ἄνευ ἀποτελέσματος κατὰ τῆς Βορειοδυτικῆς παραλιακῆς καὶ συνορικῆς περιοχῆς τῆς Γερμανίας. Κατὰ νυκτερινὰς ἐπιθέσεις βρεττανικῶν βομβαρδιστικῶν ἐναντίον τῆς πόλεως Ἐμντεν προεκλήθησαν ζημίαι ἐκ πυρκαϊῶν κυρίως εἰς κατωκημένας συνοικίας. Νυκτερινὰ καταδιωκτικά, ἀντιαεροπορικὸν πυρκὸν καὶ πυρκὸν τοῦ Ναυτικοῦ κατέρριψαν 10 ἐκ τῶν ἐπιτιθεμένων ἀεροπλάνων.**

### ΟΙ ΔΙΑΚΡΙΘΕΝΤΕΣ

Πρὸ τῆς Σεβαστουπόλεως διεκρίθησαν ὁ διοικητὴς ἑνὸς ἀποσπάσματος Ματοσυκλετιστῶν Ταγματάρχης Μπάκε, ὁ ὑπολοχαγὸς Κοῦπς τοῦ αὐτοῦ ἀποσπάσματος καὶ ὁ Ἀρχηγὸς ἑνὸς λόχου Σκαπανέων ὑπολοχαγὸς Στήρ, δι' ἰδιαιτέραν γενναιότητα. Ὁ ὑπολοχαγὸς Λῆπε Βάϊσενφελ κατήγαγε κατὰ τὴν χθεσινὴν νύκτα πέντε ἐναερίους νίκας. Ὁ Λοχαγὸς Λέντ κατήγαγε τὴν 35ην νίκην του ὡς διώκτης νυκτός.

Εἰς τὴν ἀεροναυμαχίαν τῆς Μεσογείου κατὰ τὴν συντριβὴν τῶν Βρεττανικῶν νηοπομπῶν διεκρίθησαν ἰδιαιτέρως, εἰς σταλίσκος ἀεροπλάνων καθέτου ἐφορμήσεως ὑπὸ τὴν ἀρχηγίαν τοῦ Ταγματάρχου Ζίγκελ, τὸ καταδιωκτικὸν σμῆνος τοῦ Λοχαγοῦ Μπέλζερ καθὼς καὶ τὰ πληρώματα δύο μαχητικῶν ἀεροπλάνων μὲ Κυβερνήτας τὸν Διοικητὴν Ὁμάδος Ταγματάρχην Λίνκε καὶ τὸν Ἀνθηρχην

# Τελευταῖαι Εἰδήσεις καὶ Τηλεγραφήματα

## Ο ΚΡΙΠΣ ΦΛΥΑΡΕΙ ΠΕΡΙ ΔΕΥΤΕΡΟΥ ΜΕΤΩΠΟΥ, ΕΝΩ ΕΙΣ ΤΗΝ Β. ΑΦΡΙΚΗΝ

### ΚΑΤΑΡΡΕΕΙ ΤΟ ΜΟΝΟΝ ΜΕΤΩΠΟΝ ΤΩΝ ΑΓΓΛΩΝ

**ΑΜΣΤΕΡΝΤΑΜ (D.N.B.)—Ὁ σὲρ Στάφφορντ Κρὶπς ἰσχυρίσθη σήμερον εἰς λόγον του ἐκφωνηθέντα ἐπ' εὐκαιρίᾳ τῆς ἐπετείου τῆς Βρεττανοσοβιετικῆς συμμαχίας, ὅτι οἱ σύμμαχοι θὰ ἀναλάβουν μίαν μεγάλην ἐπίθεσιν εἰς τὴν Δυτικὴν Εὐρώπην. Πότε ὅμως θὰ ἐγίνετο τοῦτο, δὲν ἠδύνατο ἀκόμη νὰ εἴπῃ. Ἴσως γρήγορα, ἴσως καὶ ἀργότερα. Ἐν πάσῃ περιπτώσει, δέον νὰ ἐξασφαλισθῇ ἡ ἐπιτυχία μιᾶς τοιαύτης ἐπιθέσεως, καθ' ὅτι μία ἀποτυχία θὰ προεκάλη μόνον ζημίαν. Τὸ ζήτημα τοῦτο συνεζητήθη μετὰ τοῦ Μολότωφ κατὰ τὴν ἐπίσκεψίν του εἰς Ἀγγλίαν. Ἐπὶ τοῦ ἀγγλοσοβιετικοῦ συμφώνου ἐδήλωσεν ὁ Κρὶπς, ὅτι τὸ σύμφωνον τοῦτο εἶναι ἡ βάσις διὰ τὴν διοργάνωσιν τῆς μεταπολεμικῆς ἐποχῆς. Πρὸ τῆς εἰρήνης ὅμως, θὰ ὠφείλωμεν νὰ νικήσωμεν. Ἡ νίκη δὲν θὰ ἠδύνατο νὰ ἐπιτευχθῇ δι' ἀκαταπονήτου θάρρους, διὰ τοῦ χρόνου ἀκόμη καὶ μὲ ἀπογοητεύσεις καὶ ἥττας, ἐκ τῶν ὁποίων οἱ σύμμαχοι δὲν ἔχουν ἤδη ὑποστῇ τὰς τελευταίας.**

**Ὁ Τιμοσένκο καὶ ὁ Ἀρχιεπίσκοπος τοῦ Καντέρμπουρυ ἀπέστειλαν εἰς τὴν συγκέντρωσιν συγχαρητήρια τηλεγραφήματα.**

ΑΠΑΙΣΙΟΔΟΞΑ ΣΧΟΛΙΑ

ΓΕΝΕΥΗ (D.N.B.)—Ἡ ἐφημερὶς «Νιοῦ Γιὸρκ Χέραλτ Τριμποῦν», ἐξ ἀφορμῆς τῆς ἐπισκέψεως τοῦ Τσῶρτσιλ εἰς τὴν Οὐάσιγκτων, γράφει ὅτι ἡ παροῦσα στρατιωτικὴ κατάστασις δὲν εἶναι διόλου εὐχάριστος. Τὰ ὑποβρύχια τοῦ Ἄξονος βυθίζουν πάντοτε πλοῖα. Εἰς τὴν Λιβύην, οἱ Βρεττανοὶ ὑποχωροῦν, παρ' ὅλον ὅτι ἡ Ἀμερικὴ βοηθεῖ μὲ τάνκς καὶ ἀεροπλάνα τὰ ὁποῖα στέλλονται εἰς τὸ θοῦν αἱ βάσεις τῆς Ἀμερικῆς εἰς τὸν Εἰρηνικὸν καὶ ἀντὶ νὰ ὑποστηριχθῇ ἡ Κίνα.

Τὰ Σοβιὲτ ἀπέτυχον εἰς τὴν προσπάθειάν των διὰ τὴν ἀνακατάληψιν τοῦ τριγώνου τοῦ Χαρκόβου, καὶ τώρα ἀπειλοῦνται ἀπὸ τὴν αἰχμὴν τοῦ ἄξονος ἡ ὁποία κατευθύνεται πρὸς τὸν Καύκασον. Γίνεται πολὺς λόγος περὶ τοῦ δευτέρου μετώπου, τὸ ὁποῖον ὅμως φαίνεται ἀδύνατον νὰ πραγματοποιηθῇ. Τὰ γεγονότα ταῦτα, λέγει ἡ ἐφημερίς, γράφονται ὄχι διὰ νὰ κρίνουν τοὺς δύο πολιτικούς, ἀλλὰ διὰ νὰ ἐπιστήσουν τὴν προσοχὴν των ἐπ' αὐτῶν. Πρέπει νὰ ἐλπίζεται ὅτι ὁ Τσῶρτσιλ καὶ ὁ Ροὺσβελτ κατὰ τὰς συνομιλίας των θὰ ἔχουν καλυτέρας ἐπιτυχίας, ἀπὸ τὴν ἐπιτυχίαν τὴν ὁποίαν εἶχον ἐσχάτως ὅταν συνηντήθησαν διὰ τὴν συνένωσιν τῶν στρατιωτικῶν διοικήσεων.

## Ο ΤΣΩΡΤΣΙΛ ΑΠΟΚΡΟΥΕΙ ΤΟ ΔΕΥΤΕΡΟΝ ΜΕΤΩΠΟΝ ΔΙΑ ΤΟΝ ΦΟΒΟΝ ΜΙΑΣ ΝΕΑΣ ΔΟΥΓΚΕΡΚΗΣ

**ΓΕΝΕΥΗ. (D.N.B.). — Ὁ ἀνταποκριτὴς τῆς ἐφημερίδος «Νιοῦ Γιὸρκ Τάϊμς» ἐν Οὐάσιγκτων γράφει τὰ ἑξῆς διὰ τὰς ἀγγλοαμερικανικὰς συνομιλίας. Αἱ στρατιωτικαὶ συνομιλίαι Τσῶρτσιλ καὶ Ροὺσβελτ διήρκεσαν ἐπὶ τρεῖς ἡμέρας, καὶ ἐγένοντο μυστικώτατα. Ὁ Τσῶρτσιλ, ὁ ὁποῖος ἔχει ὑπ' ὄψιν του τὴν Δουνγκέρκην καὶ τὴν Ἑλλάδα, θὰ ἠρνήθη ἀσφαλῶς μίαν πρόωρον ἀπόπειραν δημιουργίας ἑνὸς δευτέρου μετώπου εἰς Εὐρώπην, πρᾶγμα τὸ ὁποῖον θὰ ἐπέφερε καταστροφήν. Κατὰ πληροφορίας ἐξ Οὐάσιγκτων, ὁ Τσῶρτσιλ εἶναι τῆς γνώμης ὅτι πρέπει πρῶτον νὰ ἐλαττωθοῦν αἱ θυσίαι τῶν πλοίων, διὰ νὰ ἀσφαλισθῇ ἡ μεταφορὰ ὑλικοῦ.**

**Ὁ Ροὺσβελτ ἀφ' ἑτέρου πιέζεται διότι ἐπικρατεῖ ἡ γνώμη ὅτι δὲν ἐγένετο ἄριστη κατὰ τὸ δυνατὸν χρῆσις τοῦ προκειμένου πολεμικοῦ ὑλικοῦ καὶ τῶν ἀνδρῶν τῶν συμμάχων δυνάμεων, καὶ ὑπενθύμισεν ἰδιαιτέρως τὰ ἑκατομμύρια τῶν στρατιωτῶν καὶ τὸ ἄφθονον ὑλικὸν τὸ ὁποῖον εὑρίσκεται ἀχρησιμοποίητον εἰς τὴν Μεγάλην Βρεττανίαν, καθ' ὃν χρόνον εἰς ἄλλα θέατρα τοῦ πολέμου παρατηρεῖται ἔλλειψις ἀνδρῶν καὶ ὑλικοῦ.**

**Δὲν ὑπάρχει ἀπόδειξις ἤ οἱονδήποτε δεῖγμα περὶ τοῦ ὅτι ὁ Ροὺζβελτ προτίθεται νὰ ρίψοκινδυνεύσῃ μὲ μίαν ἀπρομελέτητον ἐνέργειαν. Μὲ τὴν πάροδον τοῦ χρόνου, γίνεται φανερὸν ὅτι εἶναι δυνατὸν νὰ γίνουν μερικαὶ μεταβολαὶ εἰς τὰς διαθέσεις, ἐφ' ὅσον ὁ Ἄξων προτίθεται καὶ εἶναι εἰς θέσιν κατὰ τὸ 1942 νὰ συνεχίσῃ τὰς ἐπιχειρήσεις εἰς τὰ πλεῖστα τῶν μετώπων.**

## ΤΟ ΝΕΟΝ ΕΝΟΙΚΙΟΣΤΑΣΙΟΝ ΚΑΤΗΡΤΙΣΘΗ ΥΠΟ ΤΗΣ ΕΠΙΤΡΟΠΗΣ

### ΠΡΟΣΤΑΤΕΥΟΝΤΑΙ ΜΕΓΑΛΩΣ ΟΙ ΕΝΟΙΚΙΑΣΤΑΙ

ΑΘΗΝΑΙ (Τηλεφωνικῶς). — Σήμερον τὸ ἀπόγευμα θὰ συνέλθῃ εἰς συνεδρίασιν ἡ ἐξ ὑπουργῶν νομοπαρασκευαστικὴ ἐπιτροπή, προκειμένου νὰ ἐπιληφθῇ μεταξὺ ἄλλων καὶ μὲ τὴν ἐξέτασιν τοῦ νέου ἐνοικιοστασίου.

Ἐν τῷ μεταξὺ ἡ ἐπιτροπὴ τοῦ ἐνοικιοσταείου κατήρτισεν ὁριστικῶς τὸ νομοθετικὸν διάταγμα, διὰ τοῦ ὁποίου ρυθμίζονται τὰ ζητήματα μισθώσεων οἰκιῶν καὶ καταστημάτων.

Διὰ τοῦ νέου νόμου γίνεται ἀναπροσαρμογὴ τοῦ ἐνοικιοστασίου γενικῶς εἰς ὅλους τοὺς ἐνοικιαστάς, ἄλλη διὰ τοὺς πληρώνοντας μικρὰ ἐνοίκια καὶ ἄλλη διὰ τοὺς πληρώνοντας μεγάλα.

Διὰ τῆς ἀναπροσαρμογῆς τῶν ἐνοικίων τῶν καταστημάτων θὰ ληφθῇ ὑπ' ὄψει ὁ χρόνος τῆς ἀρχικῆς ἐνοικιάσεως.

Τὸ δικαίωμα τῆς ἰδιοκατοικήσεως θὰ περιορισθῇ. Θὰ καταργηθοῦν αἱ μὴ ἐκτελεσθεῖσαι εἰσέτι ἀποφάσεις ἐξώσεως λόγω ἰδιοκατοικήσεως, πρὸς τὸν σκοπὸν ὅπως μὴ ἐξωσθοῦν ἐνοικιασταὶ ὑπὸ τὰς σημερινὰς περιστάσεις.

Ἐπίσης λόγω τῆς ὑφισταμένης στενότητος τῆς στέγης, θὰ δοθῇ τὸ δικαίωμα τῆς ὑπενοικιάσεως.

Τέλος, ὡς πληροφορούμεθα, τὸ πνεῦμα ὅπερ ἐπεκράτησεν κατὰ τὸν κατερτισμὸν τοῦ νέου νόμου εἶνε ὅπως προστατευθοῦν ὁπωσδήποτε οἱ ἐνοικιασταί, ἐφόσον καταβάλουν τὸ καθωρισμένον ἐνοίκιον, ἀπὸ τὸν κίνδυνον τῆς ἐξώσεως.

## ΤΟ ΜΕΣΗΜΒΡΙΝΟΝ ΚΛΕΙΣΙΜΟΝ ΤΩΝ ΚΟΥΡΕΙΩΝ

Διαπιστωθέντος ὅτι πλεῖστα κουρεῖα τῆς πόλεως Θεσσαλονίκης δὲν κλείουσι τὸ μεσημβρινὸν ὥρας, παραμένοντα ἀνοικτὰ κατὰ παράβασιν τῆς ὑπ' ἀριθ. 80107)42 σχετικῆς Ἀποφάσεως τοῦ κ. Ὑπουργοῦ Γενικοῦ Διοικητοῦ Μακεδονίας, δι' ἧς καθορίζονται αἱ ὧραι ἀνοίγματος καὶ κλεισίματος τῶν καταστημάτων, ἀπεστάλη πρὸς τὴν Ἀστυνομικὴν Διεύθυνσιν σχετικὸν ἔγγραφον, δι' οὗ ἐντέλλεται αὕτη ὅπως ἐκδώσῃ τὰς σχετικὰς διαταγὰς διὰ τὴν πιστὴν ἐφαρμογὴν τῆς ὡς ἄνω ἀποφάσεως.

Παρακαλοῦνται ἔθεν οἱ ὑπόχρεοι καταστηματάρχαι ἵνα συμμορφωθῶσιν πρὸς τὴν ἀνωτέρω ἀπόφασιν καθόσον ἐναντίον τῶν παραβατῶν θέλουσι ληφθῇ τὰ νόμιμα μέτρα.

Ἐκ τῆς Γεν. Διοικ. Μακεδονίας

## Η ΣΗΜΕΡΙΝΗ ΘΕΡΜΟΚΡΑΣΙΑ

### 40 ΒΑΘΜΟΥΣ ΥΠΟ ΣΚΙΑΝ

Κατὰ τὰς δύο τελευταίας ἡμέρας, ὁ καύσων ἦτο λίαν ὑπερβολικός.

Τὴν 9ην πρωΐνήν, τὸ θερμόμετρον ἐδείκνυεν ἐν ὑπαίθρῳ ὑπὸ σκιὰν 40 βαθμούς, ἐντὸς δὲ δωματίου 36.

## ΒΑΝΑΤΗΦΟΡΟΝ ΔΥΣΤΥΧΗΜΑ

Ἡ Δέσποινα σύζυγος Χρήστου Νικολαΐδου, πλύντρια, ἐπιχειρήσασα νὰ κατέλθῃ τῆς οἰκίας τῆς κειμένης ἐν τῇ ὁδῷ Ἀγ. Σοφίας 28 ὅπου εἰργάζετο κατέπεσεν ἐκ τῆς κλίμακος καὶ ὑπέστη κάταγμα τῆς βάσεως τοῦ κρανίου, τραυματισθεῖσα σοβαρῶς.

Μεταφερθεῖσα εἰς τὸ νοσοκομεῖον ἐξέπνευσεν.

**ΛΑΖΑΡΟΣ Ι. ΚΟΥΦΑΣ**
χειρουργος-ὀδοντίατρος
Ἐγνατίας 299 Τηλ. 47-47
Δέχεται ἐπὶ συνεντεύξει

## Ο κ. ΣΑΡΑΤΣΑΓΛΟΥ ΣΥΝΩΜΙΛΗΣΕ ΜΕΤΑ ΤΟΥ ΑΓΓΛΟΥ ΠΡΕΣΒΕΥΤΟΥ

ΑΓΚΥΡΑ (Α.Π).—Ὁ Τοῦρκος ὑπουργὸς τῶν ἐξωτερικῶν κ. Σαράτσογλου ἐδέχθη τὸ ἀπόγευμα τὸν Βρεττανὸν πρεσβευτὴν Χούγκεσσεν.

Οὐδὲν ἀνεκοινώθη ἐπὶ τοῦ ἀντικειμένου τῆς συνομιλίας ταύτης, ἥτις διήρκεσεν πολλὴν ὥραν.

## ΣΥΛΛΗΨΙΣ ΜΕΓΑΛΗΣ ΣΠΕΙΡΑΣ

### ΕΚΛΕΨΕΝ ΤΡΑΠΕΖΑΣ ΚΑΙ ΑΠΟΘΗΚΑΣ

### ΤΑ ΚΛΟΠΙΜΑΙΑ ΑΝΕΡΧΟΝΟΑΙ ΕΙΣ ΕΚΑΤΟΜΜΥΡΙΑ

Συνελήφθη ὑπὸ τῆς Γεν. Ἀσφαλείας μεγάλη σπεῖρα διαρρηκτῶν μεταξὺ τῶν ὁποίων συγκαταλέγεται καὶ ὁ Μωρὶς Γεσοῦα ἐμπορομεσίτης. Οὗτοι διέπραξαν περὶ τὰς τεσσαράκοντα διαρρήξεις ἀποθηκῶν καὶ ὀλίγα Τραπεζῶν.

Κατὰ τὰς ὑπορχούσας πληροφορίας τὰ κλοπιμαῖα ἀνέρχονται εἰς πολλὰ ἑκατομμύρια δραχμῶν.

Δέον νὰ σημειωθῇ ὅτι ἡ δεξιοτεχνία τῶν συλληφθέντων εἰς τὴν διάρρηξιν ἦτο καταπληκτική.

# ΔΕΥΤΕΡΑ ΕΚΔΟΣΙΣ

## ΜΕΤΑ ΤΗΝ ΠΤΩΣΙΝ ΤΟΥ ΤΟΜΠΡΟΥΚ ΟΙ ΑΓΓΛΟΙ ΚΑΤΑΔΙΩΚΟΝΤΑΙ ΠΡΟΣ ΤΗΝ ΜΕΘΟΡΙΟΝ

## ΟΙ ΑΙΧΜΑΛΩΤΟΙ ΑΝΗΛΘΟΝ ΕΙΣ 28 ΧΙΛΙΑΔΕΣ

**ΒΕΡΟΛΙΝΟΝ—Κατὰ τὸ μεταμεσημβρινὸν ἀνακοινωθὲν τοῦ γερμανικοῦ Ἀρχηγείου, ὁ ἀριθμὸς τῶν αἰχμαλωτισθέντων εἰς Τομπρούκ Βρεττανῶν, ηὐξήθη εἰς 28.000.**

**Οὕτω ὁ ὁλικὸς ἀριθμὸς τῶν αἰχμαλώτων τῆς τελευταίας ἐπιθέσεως τοῦ στρατηγοῦ Ρόμμελ ἀνῆλθεν ἤδη εἰς 50.000. Ὁ ἀριθμὸς οὗτος εἶναι δυνατὸν νὰ αὐξηθῇ εἰσέτι.**

ΤΙ ΑΝΑΦΕΡΕΙ ΤΟ ΙΤΑΛΙΚΟΝ ΑΝΑΚΟΙΝΩΘΕΝ

ΡΩΜΗ (Στέφανι).— Τὸ μεταμεσημβρινὸν ἀνακοινωθὲν τοῦ Ἰταλικοῦ Στρατηγείου ἀναφέρει πλὴν τῶν ἄλλων καὶ τὰ ἑξῆς.

Τὰ στρατεύματα τοῦ Ἄξονος, συμπληρώσαντα τὴν κατάληψιν καὶ τὴν ἐκκαθάρισιν τῆς περιοχῆς τοῦ Τομπρούκ, συνεχίζουν τὴν προέλασίν των πρὸς τὴν μεθόριον τῆς Λιβύης-Αἰγύπτου.

Ἐξ ἑνὸς προχείρου ὑπολογισμοῦ προέκυψε ὅτι εἰς τὴν κυρίευθεῖσαν εἰς τὸ Τομπροὺκ λείαν συμπεριλαμβάνονται μερικαὶ ἑκατοντάδες πυροβόλων, μερικαὶ ἑκατοντάδες αὐτοκινήτων, ἑκατὸν περίπου ἅρματα μάχης καὶ μεγάλαι ἀποθῆκαι πολεμικοῦ ὑλικοῦ, τροφίμων καὶ ὑγρᾶς καυσίμου ὕλης.

Ἐπιβεβαιώθη ἡ ζώγρησις ἄνω τῶν 25.000 αἰχμαλώτων μεταξὺ τῶν ὁποίων εἶνε ὁ διοικητὴς τοῦ φρουρίου καὶ 5 ἄλλοι στρατηγοί.

Ἡ ἀεροπορία ἐπολυβόλησε καὶ ἐσφυροκόπησε ὑποχωροῦντα ἐχθρικὰ τμήματα.

Δύο ἐχθρικὰ ἀεροπλάνα τύπου «Κοὺρτις» κατερρίφθησαν ὑπὸ τῆς γερμανικῆς καταδιωκτικῆς ἀεροπορίας καὶ ἕν τρίτον ὑπὸ τῆς ἀντιαεροπορικῆς ἀμύνης τῆς Βεγγάζης.

Ἓν ἀεροπλάνον μας δὲν ἐπανῆλθε.

Σχηματισμοὶ βομβαρδιστικῶν ἀεροπλάνων μας ἐβομβάρδισαν ἐπὶ τῆς νήσου Μάλτας τὸ ἀεροδρόμιον τοῦ Χαλράρ.

Εἰς τὴν Μεσόγειον ἕξη ἐχθρικὰ τορπιλλοπλάνα τύπου «Μπιάντζιστερ» κατεστράφησαν κατὰ τὴν διάρκειαν ἀερομαχίας.

## ΤΟΛΟΝΔΙΝΟΝ ΑΝΑΜΕΤΡΕΙ ΜΕΤ' ΑΓΩΝΙΑΣΤΑΣ ΣΥΝΕΠΕΙΑΣ ΤΗΣ ΗΤΤΗΣ

ΑΜΣΤΕΡΝΤΑΜ. (D. N. B.).—Ἀφοῦ ἀνεγνωρίσθη ἡ πτῶσις τοῦ Τομπρούκ ἀπὸ μέρους τῶν Ἄγγλων, ὁ τύπος ὀχολιάζει τὴν ἀπώλειαν τοῦ φρουρίου τούτου, κατὰ κοινὴν δὲ ὁμολογίαν τῆς ἀγγλικῆς ὑπηρεσίας πληροφοριῶν, ἡ ἀφορμὴ τῆς ἥττης αὐτῆς εἶναι ἡ κακὴ στρατηγικὴ τῶν βρεττανικῶν στρατιωτικῶν ἀρχῶν, αἱ πλάναι καὶ οἱ κακοὶ ὑπολογισμοί.

Ὁ βρεττανικὸς τύπος ζητεῖ ὅπως διερευνηθοῦν τὰ αἴτια τῆς ἥττης, καὶ μερικαὶ ἐφημερίδες ἀπαιτοῦν μεταβολὰς εἰς τὴν Ἀνωτάτην Διοίκησιν τῆς Μέσης Ἀνατολῆς.

Ἡ ἐφημερὶς «Τάϊμς» σχετικῶς πρὸς τὰς ἀπαιτήσεις αὐτὰς γράφει ὅτι, τότε μόνον θὰ εἶναι δυνατὸν νὰ ἀντισταθῶμεν ἐπιτυχῶς ἐναντίον τοῦ Ρόμμελ, ὅταν θὰ λάβῃ χώραν μία μεγάλη ἀναθεώρησις.

Ἡ ἐφημερὶς «Νταίηλυ Τέλεγκραφ» λέγει ὅτι τὰ γεγονότα ἀποδεικνύουν ὅτι ἐγένοντο μεγάλα σφάλματα εἰς τὰς ἐπιχειρήσεις ἐν τῇ Μέσῃ Ἀνατολῇ. Ἡ κυβέρνησις πρέπει νὰ δημιουργήσῃ τάξιν εἰς τὰ πράγματα ὡς ἐπίσης καὶ ὅτι πρέπει νὰ εἶνε αὐστηρὰ καὶ ὀποφασιστικὰ τὰ ἀπαιτούμενα μέτρα.

ΤΟ ΛΟΝΔΙΝΟΝ ΑΝΑΖΗΤΕΙ ΕΥΘΥΝΑΣ

ΑΜΣΤΕΡΝΤΑΜ (Α.Π.)—Ὁ σχολιαστὴς τῆς βρεττανικῆς ὑπηρεσίας πληροφοριῶν γράφει:

«Δυστυχῶς, οὐδεὶς πλέον λόγος ὑπάρχει, διὰ νὰ ἀμφιβάλῃ τις περὶ τῆς ὀρθότητος τοῦ ἰσχυρισμοῦ τῶν Δυνάμεων τοῦ Ἄξονος περὶ τῆς καταλήψεως τοῦ Τομπρούκ.

Ἡ ἀπώλεια τοῦ Τομπρούκ ὄχι μόνον στερεῖ τοὺς Βρεττανοὺς μιᾶς προκεχωρημένης βάσεως μεγάλης ἀξίας, ὄχι μόνον εἶχεν ὡς ἐπακολούθημα τὴν σύλληψιν πολλῶν χιλιάδων αἰχμαλώτων καὶ τὴν ἀπώλειαν μεγάλης ποσότητος πολεμικοῦ ὑλικοῦ, ἐφ' ὅσον τὸ Τομπροὺκ ἦτο ἀναμφισβητήτως μία μεγάλη ἀποθήκη τῶν μετόπισθεν, ἀλλὰ καὶ δίδει εἰς τὸν Ρόμμελ ἕνα λαμπρὸν λιμένα, ὁ ὁποῖος θὰ διευκολύνῃ εἰς ἐξαιρετικὸν βαθμὸν τὰς μετὰ τῶν μετόπισθέν του συγκοινωνίας. Τοῦτο εἶναι τὸ σπουδαιότερον ἐπακολούθημα τῆς πτώσεως τῆς ἐν λόγῳ βάσεως.

## ΚΑΤΕΛΗΦΘΗ ΚΑΙ ΤΟ ΕΠΑΚΤΙΟΝ ΦΡΟΥΡΙΟΝ ΤΗΣ ΣΕΒΑΣΤΟΥΠΟΛΕΩΣ ΟΛΗ Η ΠΕΡΙΟΧΗ ΒΟΡΕΙΩΣ ΤΟΥ ΣΕΒΕΡΝΑΓΙΑ ΕΞΕΚΑΘΑΡΙΣΘΗ ΗΔΗ

## ΚΑΤΑΙΓΙΣΜΟΣ ΠΥΡΟΣ ΕΠΙ ΤΩΝ ΜΕΤΟΠΙΣΘΕΝ ΤΟΥ ΕΧΘΡΟΥ

ΒΕΡΟΛΙΝΟΝ (Τρανζόσεανς) — Τὸ μεταμεσημβρινὸν ἀνακοινωθὲν τῶν ἑνόπλων γερμανικῶν δυνάμεων ἀναφέρει τὰ ἑξῆς:

**Εἰς τὸ βόρειον τμῆμα τοῦ φρουρίου τῆς Σεβαστουπόλεως, τὸ ἐπάκτιον φρούριον κατελήφθη κατόπιν σκληροῦ ἀγῶνος καὶ ἡ περιοχὴ βορείως τοῦ ὅρμου Σεβερνάγια ἐξεκαθαρίσθη ἀπὸ τὸν ἐχθρόν.**

**Ἡ καταστροφὴ τῶν ὑπολειμμάτων τῶν ἐχθρικῶν δυνάμεων τῶν ἀμυνομένων εἰσέτι εἰς τὸ ἔσχατον ἀκρωτήριον, συνεχίζεται. Εἰς τὰ λοιπὰ μέρη τοῦ μετώπου κυκλώσεως, πολλὰ ὠχυρωμένα καὶ σθεναρῶς ὑπερασπιζόμενα ὑψώματα κατελήφθησαν ἐξ ἐφόδου ὑπὸ γερμανικῶν καὶ ρουμανικῶν στρατευμάτων τῇ ὑποστηρίξει ἀεροπορικῶν σχηματισμῶν.**

**Πολλαὶ ἀντεπιθέσεις τῶν σοβιετικῶν ἀπέτυχον. Ὑπεράνω τῆς Σεβαστουπόλεως καὶ ἀνατολικῶς τοῦ Ντόνετζ, 28 ἐχθρικὰ ἀεροπλάνα κατερρίφθησαν ὑπὸ γερμανικῶν καταδιωκτικῶν χθές.**

ΕΙΣ ΤΟΥΣ ΑΛΛΟΥΣ ΤΟΜΕΙΣ

Εἰς τὸ Νότιον Τμῆμα τοῦ ἀνατολικοῦ μετώπου σιδηροδρομικαὶ ἐγκαταστάσεις καὶ φάλαγγες ἐφοδιασμοῦ ἐδέχθησαν ἐπιτυχεῖς ἐπιθέσεις στολίσκων βομβαρδιστικῶν ἀεροπλάνων.

Εἰς τὸν κεντρικὸν τομέα τοῦ μετώπου πολλαὶ ἐχθρικαὶ ἐπιθέσεις ἀπεκρούσθησαν, ἐντῆζώνη τῶν μετόπισθεν ὅπου μπολσεβικικαὶ συμμορίαι καὶ ἀποθῆκαι κατεστράφησαν.

Εἰς τὸ μέτωπον τοῦ Βόλχωφ ὁ ἐχθρὸς ἐπετέθη πάλιν μὲ σχετικῶς ἰσχυρὰς δυνάμεις ὑποστηριζαμένας ὑπὸ τάγκς. Ὁ σκληρὸς ἀγὼν συνεχίζεται.

ΟΙ ΑΓΩΝ ΕΙΣ ΤΗΝ ΒΟΡΕΙΟΝ ΑΦΡΙΚΗΝ

**Εἰς Βόρειον Ἀφρικὴν γερμανικὸς στολίσκος τορπιλλακάτων ἐπετέθη κατὰ τὰς πρωϊνὰς ὥρας τῆς 21ης Ἰουνίου ἐναντίον πλέοντος σχηματισμοῦ μικρῶν βρεττανικῶν μονάδων πρὸ τοῦ λιμένος τοῦ Τομπροὺκ καὶ ἐσάρωσεν αὐτὸν πλήρως.**

**Ἓν πλοῖον ἐμπροσθοφυλακῆς καὶ ἓξ ἀκταιωροὶ καὶ ἓν μεταγωγικὸν 4500 τόννων, τὸ ὁποῖον προηγουμένως εἶχε πληγεῖ ἀπὸ ἀέρος, κατεβυθίσθησαν.**

**Ἕτεραι τρεῖς ἀκταιωροὶ ἠχμαλωτίσθησαν. 165 ἄνδρες συνελήφθησαν. Γερμανικὸς στολίσκος ναρκοσυλλεκτίδων εἰσέδυσεν εἰς τὸν ἐσωτερικὸν λιμένα τοῦ Τομπροὺκ παρὰ τὴν ὕπαρξιν τῶν φραγμάτων ναρκῶν.**

**Ὁ ἀριθμὸς τῶν αἰχμαλώτων τῶν συλληφθέντων κατὰ τὴν διάρκειαν τῆς μάχης τοῦ Τομπροὺκ ηὐξήθη εἰς 28,000. Περισσότερα τῶν 100 τάνκς ἠχμαλωτίσθησαν. Ἡ καταμέτρησις τῆς εἰς πυροβόλα καὶ βαρὺν ὁπλισμόν, λείας δὲν ἐτερματίσθη εἰσέτι.**

**Τὸ ἐπὶ τῆς Μάλτας ἀεροδρόμιον Λούκκα ἐδέχθη νέαν ἐπίθεσιν γερμανικῶν βομβαρδιστικῶν σχηματισμῶν.**

ΣΥΓΚΡΟΥΣΕΙΣ ΕΙΣ ΤΗΝ ΜΑΓΧΗΝ

Πρὸ τῶν ὁλλανδικῶν ἀκτῶν ναρκοσυλλέκτιδες κατεβύθισαν 3 βρεττανικὰς κανονιοφόρους καὶ βαρέως ἔπληξαν πολλὰς ἐχθρικὰς μονάδας κατὰ τὴν διάρκειαν νυκτερινῆς συγκρούσεως.

Ὁ ἐχθρὸς ἀκολούθως ἐγκατέλειψε τὴν ἀγῶνα.

Ναρκοσυλλέκτιδες καὶ τὸ πυροβολικὸν τοῦ ναυτικοῦ κατέρριψαν δύο βρεττανικὰ βομβαρδιστικά.

Κατὰ τὴν διάρκειαν τῆς χθεσινῆς νυκτὸς ὁ λιμὴν καὶ ἡ πόλις τῆς Σαούθαμπτον ἐδέχθησαν ἐπίθεσιν τῆς ἀεροπορίας.

Μεγάλαι ζημίαι προεκλήθησαν εἰς ἐγκαταστάσεις πολεμικῆς σημασίας διὰ ἐκρηκτικῶν καὶ ἐμπρηστικῶν βομβῶν.

Γερμανικαὶ ναυτικαὶ δυνάμεις δρῶσαι εἰς τὴν Κεντρικὴν Μεσόγειον ὑπὸ τὴν διοίκησιν τοῦ ὑποναυάρχου Βέϊσολτ διεκρίθησαν εἰς τὴν διασφάλισιν τῶν πρὸς Βόρειον Ἀφρικὴν ἐφοδιοπλοΐων, κατεστρέψασαι ἐχθρικὰς γραμμὰς συγκοινωνίας καὶ καταναυμαχήσασαι ναυτικὰ δυνάμεις τοῦ ἐχθροῦ.

Ναρκοσυλλέκτις ὑπὸ τὴν διοίκησιν τοῦ ὑποπλοιάρχου Ὄεζερ διεκρίθη κατὰ τὴν ναυτικὴν δρᾶσιν πρὸ τῶν ὁλλανδικῶν ἀκτῶν.

Ὁ διοικητὴς τῶν μαχίμων ὁμάδων πεζικοῦ καὶ μηχανικοῦ λοχαγὸς Βάλτερ καὶ ὁ διοικητὴς τοῦ τάγματος μηχανικοῦ λοχαγὸς Γκράνμαν, διεκρίθησαν διὰ τὴν ἐξαιρετικὴν ἀνδρείαν αὐτῶν εἰς τὴν μάχην τοῦ μετώπου τῆς Σεβαστουπόλεως.

## ΟΙ ΚΡΟΤΟΙ ΤΩΝ ΤΗΛΕΒΟΛΩΝ ΑΚΟΥΟΝΤΑΙ ΕΙΣ ΑΠΟΣΤΑΣΙΝ ΤΡΙΑΚΟΣΙΩΝ ΧΙΛΙΟΜΕΤΡΩΝ ΑΠΟ ΤΗΣ ΣΕΒΑΣΤΟΥΠΟΛΕΩΣ

**ΣΥΑΜΠΟΥΛ (D.N.B.)— Ἐξ Ἰνεπόλεως τῆς Μαύρης Θαλάσσης μεταδίδεται ὅτι ἀκούονται ἐκεῖ συνεχῶς ἡμέραν καὶ νύκτα κανονιοβολισμοὶ ἐκ τῆς κατευθύνσεως τῆς Σεβαστουπόλεως. Εἰδικῶς ἀπὸ τῆς ἑσπέρας τῆς Παρασκευῆς εἶνε τόσον σφοδροὶ οἱ κρότοι ὥστε σείονται αἱ οἰκίαι οἱ δὲ κάτοικοι ἐνόμιζον κατ' ἀρχὰς ὅτι πρόκειται περὶ σεισμοῦ. Ἡ Ἰνέπολις κεῖται εἰς τὰς νοτίους ἀκτὰς τῆς Μαύρης Θαλάσσης εἰς τὴν Παφλαγωνίαν καὶ ἀπέχει τῆς Σεβαστουπόλεως περὶ τὰ 300 χιλιόμετ**

# Η ΑΠΟΓΕΥΜΑΤΙΝΗ

ΔΕΥΤΕΡΑ 22 ΙΟΥΝΙΟΥ 1942

ΚΑΘΗΜΕΡΙΝΗ ΕΦΗΜΕΡΙΣ ΟΙΚΟΝΟΜΙΚΗ ΠΟΛΙΤΙΚΗ ΚΑΙ ΤΩΝ ΕΙΔΗΣΕΩΝ

Διευθυνταί: ΑΛΕΞ. Β. ΩΡΟΛΟΓΑΣ - ΔΗΜ. Κ. ΤΣΟΥΡΚΑΣ | Έτος 10ον ♦ Άρ. Φύλλου 3018 | τιμή δρχ. 20 | Γραφεῖα Μητροπόλεως 42 Διεύθυνσις 38 - Άρ. τηλ. 38-81 ΘΕΣΣΑΛΟΝΙΚΗ


## ΓΕΓΟΝΟΤΑ ΚΑΙ ΣΧΟΛΙΑ

### ΤΟ ΚΥΡΙΟΝ ΠΡΟΒΛΗΜΑ

**Τὸ κύριον πρόβλημα διὰ τὴν χώραν μας, εἶναι σήμερον ἡ ἔντασις τῆς καλλιεργείας, ἡ αὔξησις τῆς παραγωγῆς. Αὐτὸ ποὺ διὰ πᾶσαν ἐποχὴν ἦτο χρήσιμον καὶ ἀναγκαῖον, ἀπέβη σήμερον ἡ βάσις τῶν βάσεων. Νὰ παραγάγωμεν ὅσον τὸ δυνατὸν περισσότερον νὰ μὴ ἀφήνωμεν νὰ μᾶς διαφύγῃ ἡ ἐλαχίστη εὐκαιρία ὅπως αὐξήσωμεν τὸ ἐθνικὸν εἰσόδημα, νὰ ἐντείνωμεν τὰς προσπαθείας μας, εἶνε ἡ πατριωτικωτέρα, ἡ κοινωνικωτέρα πρᾶξις τῆς σήμερον. Καὶ εἶνε ἀκόμη ἡ θετικωτέρα συμβολή μας εἰς τὴν ζωὴν τῆς Εὐρώπης, ἡ ὁποία ἀπέβη κοινὴ δι' ὅλους της τοὺς λαούς.**

### ΧΕΙΡΑ ΕΠΑΙΤΙΔΑ

Ὁ Τσῶρτσιλ μετέβη εἰς τὴν Οὐάσιγκτων, διὰ νὰ τείνῃ καὶ πάλιν ἐπαίτιδα χεῖρα.

Πανταχόθεν ἐτονίσθη, ὅτι τὸ νέον αὐτὸ ταξείδιον τοῦ Ἄγγλου πρωθυπουργοῦ, ἀποτελεῖ ἔνδειξιν ἐσχάτης ἀδυναμίας. Ὁ Τσῶρτσιλ βλέπει μετ' ἀγωνίας νὰ αὐξάνουν αἱ καταστροφαὶ τῆς ναυτιλίας του. Αἱ δυσχέρειαι αἱ ὁποῖαι προκύπτουν ἐξ αὐτοῦ διὰ τὸν ἐπισιτισμὸν καὶ διὰ τὸ ἐξοπλισμόν, κατέστησαν σήμερον ἀνυπέρβλητοι διὰ τὴν Μεγ. Βρεττανίαν. Ὑπὸ τοιαύτας συνθήκας, κατόπιν μάλιστα καὶ τῆς νέας ἥττης τῆς Ἀφρικῆς, πῶς νὰ ἀνταποκριθῇ ὁ Τσῶρτσιλ εἰς τὴν αἴτησιν τοῦ Στάλιν περὶ δευτέρου μετώπου;

Ὁ Τσῶρτσιλ μετέβη λοιπὸν εἰς τὴν Οὐάσιγκτων, διὰ νὰ ἐκλιπαρήσῃ καὶ πάλιν. Τί ὅμως θὰ λάβῃ ἐκεῖθεν; Νέα; ὑποσχέσεις; Ἕνα νέον ἀερώδες μανιφέστον; Ἢ ὁ Λευκὸς Οἶκος θὰ τὸν ὑποδεχθῇ μὲ μίαν νέαν ὀξίωσιν πρὸς ἐκχώρησιν καὶ ἄλλων ἐδαφῶν τὰς Βρεττανικῆς Αὐτοκρατορίας;

### ΛΥΣΣΑ ΚΑΤΑ ΤΗΣ ΤΟΥΡΚΙΑΣ

Τὰ κρούσματα τῆς παραβιάσεως τῆς οὐδετερότητος τῆς Τουρκίας ἀπὸ μέρους τῶν Ἄγγλων καὶ τῶν Ἀμερικανῶν, αὐξάνουν. Οἱ «Σύμμαχοι» λυσσοῦν σήμερον μὲ τὴν Τουρκίαν. Ἡ χώρα αὐτὴ εὗρε μίαν νέαν εὐκαιρίαν, μὲ τὴν ἐπέτειον τοῦ γερμανο-τουρκικοῦ συμφώνου φιλίας, νὰ ἐξάρῃ τὴν ἐπιθυμίαν της ὅπως διατηρήσῃ τὰς καλάς της σχέσεις μετὰ τοῦ Ράϊχ. Καὶ δι' αὐτὸ ἐξεμάνησαν οἱ Ἄγγλο-Ἀμερικανοί, καὶ ἀφῆκαν κατὰ μέρος τὴν προπαγάνδαν καὶ τὰς μηχανορραφίας, διὰ νὰ ἀρχίσουν ἐχθρικὰς ἀπροκαλύπτως ἐνεργείας ἐναντίον τῆς Τουρκίας.

## ΕΠΙΣΤΗΜΟΝΙΚΑ ΘΕΜΑΤΑ

# ΙΣΤΟΡΙΑ ΤΟΥ ΠΟΛΙΤΙΣΜΟΥ ΓΡΑΜΜΕΝΗ ΕΠΙ ΔΕΡΜΑΤΩΝ

### Τὸ ἐν Ὄφφενμπαχ γερμανικὸν μουσεῖον δερμάτων — Πλουσία ἐκθέματα μεγίστης ἱστορικῆς ἀξίας

ΟΦΦΕΝΜΠΑΧ. Ἐπὶ τοῦ Μάϊν. — Κατὰ τὸ παρὸν ἔτος τὸ ἐν τῇ πόλει τῶν δερμάτων καὶ ἐκ δέρματος ἐμπορευμάτων Ὄφφενμπαχ γερμανικὸν μουσεῖον δερμάτων ἑορτάζει τὴν 25ην ἐπέτειον τῆς ἱδρύσεώς του.

Σπανίως μέχρι τοῦδε ὑπῆρξε μουσεῖον τὸ ὁποῖον ἐντὸς τόσον βραχέος χρόνου κατώρθωσε νὰ ἀποκτήσῃ παγκόσμιον φήμην ἐπὶ ἑνὸς εἰδικοῦ πεδίου, ὅπως εἶνε ἡ τέχνη τοῦ δέρματος. Ὁ ἐπιδυμῶν νὰ γνωρίσῃ τὸς πολλαπλᾶς δυνατότητας χρησιμοποιήσεως τῶν δερμάτων καθ' ὅλας τὰς ἐποχὰς καὶ εἰς ὅλους τοὺς λαούς, ὀφείλει νὰ ἐπισκεφθῇ τὸ ὡς ἄνω ἐν Ὄφφενμπαχ γερμανικὸν μουσεῖον. Ὁ ἐπισκέπτης τοῦ μουσείου λαμβάνει ἐνταῦθα εὐκαιρίαν νὰ γνωρίσῃ ἐρευνᾶς τῆς ἀρχαιοτάτης ἐποχῆς τῆς Αἰγύπτου καὶ νὰ ἴδῃ ζεῦγος ὑποδημάτων εὑρεθὲν εἰς αἰγυπτιακὸν τάφον, τοῦ ὁποίου ἡ ἡλικία ὑπολογίζεται εἰς 5000 ἔτη. Τὸ ὡς ἄνω μουσεῖον δερμάτων ἀποτελεῖ, οὕτως εἰπεῖν, ἀνοικτὴν βίβλον, εἰς τὴν ὁποίαν ἡ ἱστορία τοῦ πολιτισμοῦ εἶνε γεγραμμένη ἐπὶ δερμάτων. Ἀναριθμητα καὶ ὑψίστης ἱστορικῆς σημασίας εἶνε τὰ ἐν τῷ μουσείῳ ἐκτεθειμένα ὀντικείμενα.

Μεταξὺ ἄλλων βλέπομεν ἐνταῦθα τὸ ἐξ ἐρυθροῦ δέρματος καὶ μετὰ χρυσῆς ἐπιγραφῆς ἐφωδιασμένον χαρτοφυλάκιον τοῦ Ναπολέοντος, τὸ εἰς ἀρχαῖον τάφον τῶν Θηβῶν (Αἴγυπτος) εὑρεθέντα κομψὰ ὑποδήματα τῆς χορευτρίας Ταουΐτ, ἡ ὁποία περὶ τὸ 1000 π. Χ. ἐχόρευσεν ἐνώπιον τοῦ βασιλέως τῆς Αἰγύπτου Ἄμμωνος. Περαιτέρω βλέπομεν ἐντοῦδε τὰ ὑποδήματα τῆς αὐτοκρατείρας τῆς πρώην αὐστρο-ουγγρικῆς μοναρχίας Ἐλισάβετ, τὰ ὑποδήματα τῆς αὐτοκρατείρας Μαρίας Λουΐζας, τῆς δευτέρας συζύγου τοῦ Ναπολέοντος, τῆς πριγκηπίσσης Μέττερνιχ, τῆς χορευτρίας Φάννυ Ἔλσκερ, καὶ πολλῶν ἄλλων διασήμων προσωπικοτήτων. Ἐνταῦδα εὑρίσκομεν τὸ παιγνίδιο τοῦ Ντωφέν, τοῦ μετὰ ταῦτα βασιλέως Λουδοβίκου τοῦ 15ου, τὸ κιβωτίδιον τῶν κοσμημάτων τῆς βασιλίσσης Μαρίας Ἀντουανέτας, διάφορα δερμάτινα κιβώτια καλλιτεχνικῶς ἐπεξειργασμένα τοῦ οἴκου τῶν Μεδίκων, μεγαλοπρεπεῖς δερματίνας ἀσπίδας, ὡς καὶ τὸν δερμάτινον θώρακα τοῦ Βαλλενστάϊν.

Δανειστικῶς εἰς τὴν διάθεσιν τοῦ ὡς ἄνω μουσείου ἔδεσεν ὁ Ἀδόλφος Χίτλερ ἓν ἐξαίσιον ἀρχαῖον ἰαπωνικὸν ἐφίππιον μετὰ θώρακος ἵππου κατασκευασμένου ἐκ δέρματος φαλαίνης ὡς καὶ ἓν μεγαλοπρεπὲς ἐφίππιον τοῦ Μικάδου. Περαιτέρω, εἰς τὸ ἐν λόγῳ γερμανικὸν μουσεῖον βλέπομεν τὴν ἐκ δέρματος ἐπίσημον ἐσθῆτα τὴν ὁποίαν ἐφόρει ἡ δυγάτηρ τοῦ Σίτινγκ Μπούλ, τοῦ μεγάλου φυλάρχου τῶν Ἰνδιόνων Σίωξ.

Μοναδικὴ εἰς ὅλον τὸν κόσμον εἶνε ἡ συλλογὴ σιαμικῶν, ἰαβανικῶν καὶ κινεζικῶν σκιοπαιγνίων, τεραστίων ἐξ ἑνὸς ὁλοκλήρου δέρματος βουβάλου ἢ ὄνου κατὰ λεπτότατον τρόπον ἀποκοπέντων σκιογραφημάτων φαντασιώδους ἐπιδράσεως. Μεταξὺ αὐτῶν εὑρίσκεται καὶ ἡ συλλογὴ σκιοπαιγνίων τοῦ πρίγκηπος Ἐμπελόφου καὶ τὸ σκιοπαίγνιον τοῦ αὐτοκράτορος Κίνλουνγκ.


Ὁ εἰδικὸς ἰατρὸς κ.
**ΦΙΛΩΝ ΚΤΕΝΙΔΗΣ**
τ. Διευθυντὴς Νοσοκομείων
δέχεται διὰ ΔΕΡΜΑΤΙΚΑ-ΑΦΡΟΔΙΣΙΑ καὶ ΑΝΙΚΑΝΟΤΗΤΑ. (Διαθερμίαι βραχέων κυμάτων κ.τ.λ.
Ὁδὸς Τσιμισκῆ ἀρ. 54 Τηλ. 56—6


## ΣΤΟ ΠΕΡΙΘΩΡΙΟ ΤΗΣ ΣΥΡΡΑΞΕΩΣ

# «Ἂν οἱ λόγοι ἠμποροῦσαν νὰ κερδίσουν τὸν πόλεμον...»

## ΕΠΙΚΙΝΔΥΝΟΙ ΑΥΤΑΠΑΤΑΙ ΕΙΣ ΤΟ ΣΤΡΑΤΟΠΑΙΔΟΝ ΤΩΝ ΑΝΤΙΠΑΛΩΝ ΤΟΥ ΑΞΟΝΟΣ

ΤΟΥ ΥΠΟΣΤΡΑΤΗΓΟΥ έ.α. ΝΤΙΛΕ

Τὰ περίφημα βομβαρδιστικὰ Στούκας, ἕνας ἀπὸ τοὺς σπουδαιοτέρους παράγοντας τῶν κεραυνοβόλων ἐπιτυχιῶν τῶν γερμανικῶν δυνάμεων.

Ἡ ἀγγλική, ἡ ἀμερικανικὴ καὶ σοβιετικὴ κυβέρνησις συναγωνίζονται ἡ μία τὴν ἄλλην εἰς τὸ νὰ παρουσιάζουν τὰ γεγονότα εἰς τὰ διάφορα θέατρα τοῦ πολέμου τόσον ρόδινα, ὅσον θὰ ἔπρεπε νὰ εἶναι ἀναλόγως μὲ τὰς ἐπιθυμίας των. Τὸ ἂν τὸ κάμνουν αὐτὸ ἐναντίον τῆς ἰδίας των γνώσεως, ἂς μείνῃ κατὰ μέρος. Δὲν ὑπάρχει ἀμφιβολία, ὅτι εἶναι δυσάρεστον νὰ τροφοδοτῇ κανεὶς ἕνα λαὸν διαρκῶς μὲ δυσμενεῖς εἰδήσεις. Ἀλλὰ τὸ νὰ μεταβάλλωνται ὀφθαλμοφανεῖς ἀποτυχίαι εἰς ἐπιτυχίας, εἶναι ὡρισμένως πολὺ ἐπικίνδυνον ἐγχείρημα, διότι εἰς τὸ τέλος ἡ ἀλήθεια ἀποκαλύπτεται πάντοτε. Πάντως εἶναι μεγάλο πρᾶγμα νὰ παρουσιάζωνται εἰς ἕνα λαὸν ἀπὸ τὴν κυβέρνησίν του—καὶ αὐτὸ γίνεται καὶ μὲ τὰ τρία ἀνωτέρω κράτη—αἱ ἥτται, αἱ ἀποτυχίαι καὶ αἱ ἀπώλειαι, ποὺ εἶνε ὀφθαλμοφανεῖς, ὡς νίκαι, ἢ ὡς ἰδιαιτέρως συμφέροντα καὶ ἐνθαρρυντικὰ γεγονότα.

Ἤδη ἀπὸ τῆς ἀρχῆς τοῦ πολέμου καὶ ὄχι μόνον τώρα τελευταίως χρησιμοποιεῖται ἡ μέθοδος αὐτή. Εἶναι ἴσως δι' ἐξαιρετικὰς περιπτώσεις νοητόν, ὅτι μία κυβέρνησις ἀποφεύγει νὰ διατυμπανίσῃ κάθε ἀτυχίαν καὶ νὰ δώσῃ εἰς αὐτὴν εὐρεῖαν δημοσιότητα, διότι ὁ λαός, ὁ ὁποῖος θὰ ἔβλεπε συσσωρευομένας τὰς δυσαρέστους εἰδήσεις, ἠμπορεῖ νὰ χάσῃ τὸ θάρρος του. Ὅταν ὅμως ἡ καταστροφὴ τῆς Δουγκέρκης χαρακτηρίζεται ὡς «νίκη», ὅταν ὁμιλοῦν περὶ τῆς ἥττης τῆς Γαλλίας ὡσὰν νὰ ἐπρόκειτο περὶ «ἰδιαιτέρας εὐχαρίστου ἀνακουφίσεως», ὅταν παρουσιάζουν τὴν ἀπώλειαν τοῦ Χόγκ Κόγκ, τῆς Σιγκαπούρης καὶ τῶν Φιλιππίνων ὡς «ἀσήμαντα γεγονότα», ἐνῶ ἀντιθέτως ὅλα αὐτὰ ἔχουν ἀποφασιστικὴν σημασίαν, ὅταν παριστάνουν τὴν ἥτταν εἰς τὴν Βιρμανίαν ὡς «ἐπιτυχῆ καὶ τελείαν ὑποχώρησιν», μολονότι ἐρείπια μόνον τῶν ἀγγλικῶν μεραρχιῶν ἔχουν φθάσει εἰς τὰ σύνορα τοῦ Ἀσσάμ, καὶ αὐτὰ εἰς κατάστασιν πλήρους ἐξαντλήσεως, τότε πρόκειται περὶ ἰσχυρισμῶν οἱ ὁποῖοι γρονθοκοποῦνται μὲ τὰ γεγονότα.

Ὅταν τὸ Κέρτς εἶχε ἤδη κατα ληφθεῖ ἀπὸ τὰ γερμανικὰ καὶ τὰ ρουμανικὰ στρατεύματα, τὰ Σοβιὲτ ἐξηκολούθουν νὰ ἰσχυρίζονται πάντοτε, ὅτι τὰ στρατεύματά των ἐκρατοῦντο εἰς νέας ὀργανωμένας θέσεις καὶ ὅταν νοτίως τοῦ Χαρκόβου αἱ στρατιαὶ τοῦ Τιμοσένκο εἶχαν ἤδη κυκλωθεῖ καὶ ἐβάδιζον πρὸς τὴν ἐκμηδένισίν των, αἱ ὑπηρεσίαι πληροφοριῶν τῶν Ἡν. Πολιτειῶν, τῆς Ἀγγλίας καὶ αὐτῶν τῶν Σοβιὲτ ἐξηκολούθουν νὰ ἰσχυρίζωνται ὅτι ἡ ἐπίθεσις τοῦ Τιμοσένκο παρὰ τὴν ὀφοβρὰν ἀντίστασιν τῶν γερμανικῶν στρατευμάτων εἶχε κερδίσει καὶ ἄλλα ἐδάφη. Ἔφθασαν μάλιστα καὶ νὰ ἰσχυρισθοῦν, ὅτι σοβιετικὰ στρατεύματα εἶχαν ἤδη εἰσχωρήσει εἰς τὸ Χάρκοβον. Ἦλθαν κατόπιν οἱ ἀριθμοὶ τῶν αἰχμαλώτων καὶ τοῦ κυριευθέντος πολεμικοῦ ὑλικοῦ, οἱ ὁποῖοι ἐφανέρωσαν τὸ ψεῦδος τοῦ ἰσχυρισμοῦ αὐτοῦ.

Ἀλλὰ ἡ αὐτοῦ τοῦ εἴδους πληροφοριοδότησις τοῦ ἀγγλικοῦ κοινοῦ φαίνεται ὅτι δὲν εὑρίσκει τὴν πίστιν ποὺ χρειάζεται, καὶ τὴν φαινομενικὴν αἰσιοδοξίαν τῆς κυβερνήσεως προφανῶς δὲν συμμερίζεται ὅλη ἡ κοινὴ γνώμη. Εἰς πολλὰς μάλιστα περιπτώσεις αἱ πληροφορίαι τῶν ἐπισήμων ὑπηρεσιῶν ἐπικρίνονται σφοδρότατα δημοσίᾳ καὶ διατυποῦνται ἐναντίον των μομφαὶ ἀνακριβείας.

Πιστεύουν λοιπὸν καὶ δὲν πιστεύουν ἀπολύτως εἰς τὴν κυβέρνησιν. Ἀλλὰ διὰ μίαν προπαγάνδαν αὐτὸ ἀκριβῶς εἶναι τὸ χειρότερον τὸ ὁποῖον ἠμπορεῖ νὰ συμβῇ εἰς πολεμικὴν περίοδον, τὸ νὰ μὴν ἔχουν δηλαδὴ ἐμπιστοσύνην εἰς αὐτήν. Καὶ ἐπειδὴ ἡ προπαγάνδα ἀντικατοπτρίζει τὴν ἐκδοχὴν τῆς κυβερνήσεως, τοῦτο σημαίνει ὅτι καὶ πρὸς τὴν κυβέρνησιν παύει νὰ ὑπάρχῃ ἐμπιστοσύνη ἐκ μέρους τοῦ λαοῦ. Ἡ ἀπώλεια τῆς ἐμπιστοσύνης αὐτῆς δὲν εἶναι πλέον δυνατὸν νὰ ἐπανορθωθῇ μὲ κανένα τρόπον. Ἀκόμα καὶ ἡ ἀλήθεια ὅταν λέγεται παύει νὰ εἶναι πιστευτή.

Εἰς τὴν Ἀγγλίαν λοιπὸν καὶ εἰς τὰς Ἡν. Πολιτείας ἔθθασαν μέχρι τοῦ σημείου ὥστε νὰ μὴ διστάζουν νὰ λαμβάνουν δημοσίᾳ θέσιν ἐναντίον τοῦ πληροφοριακοῦ συστήματος τῆς κυβερνήσεως. Εἰς τὴν Σοβιετικὴν Ἕνωσιν, μὲ τὴν τρομοκρατίαν τῆς Γκεπεοῦ, αὐτὸ εἶναι φυσικὰ ἀδύνατον.

Εἰς τὰς Ἡνωμένας Πολιτείας, τόσον εἰς τὸ κοινοβούλιον ὅσον καὶ εἰς τὸν τύπον ἔχουν διεταχθῆ πολλάκις σφοδρότατα ἐπιθέσεις κατὰ τῆς κυβερνήσεως. Σκληρὰ λόγια κατὰ τοῦ Ροῦσβελτ καὶ τῶν ὀπαδῶν του ἔχει μεταχειρισθῆ καὶ ὁ ἡγέτης τῆς «Ἀμερικανικῆς Λεγεῶνος» εἰς μίαν ὁμιλίαν του εἰς ἕνα ξενοδοχεῖον τῆς Νέας Ὑόρκης.

Εἰς τὴν Ἀγγλίαν ὁ ἐξέχων στρατιωτικὸς συγγραφεὺς Λίντελ Χάρντ ἔχει ἐπικρίνει ἐντελῶς φανερὰ τὰ μέτρα τῆς κυβερνήσεως, ἐπίσης δὲ καὶ εἰς τὸ κοινοβούλιον ἔχουν διατυπωθῆ κρίσεις πολὺ δυσμενεῖς. Μὲ ἰδιαιτέραν σφοδρότητα ὅμως ἐπιτίθεται ὁ ἀγγλικὸν περιοδικὸν «Ἐμπάϊρ Ρίβιου» κατὰ τῆς αὐτοκρατορικῆς κυβερνήσεως. Τὸ περιοδικὸν καταδικάζει τὴν στρατιωτικήν, τὴν ἀποικιακὴν καὶ πολιτικὴν ἡγεσίαν, ἐπίσης δὲ καὶ τὴν διπλωματικὴν ὑπηρεσίαν, αἱ ἐκθέσεις τῆς ὁποίας ἐπὶ τῆς παγκοσμίας καταστάσεως ἦσαν τελεῖως παράπλανητικαὶ καὶ διὰ τὸν λόγον τοῦτον ἀνωφελεῖς. Ἐπίσης τὸ περιοδικὸν τοῦτο μαστιγώνει τὴν βρεττανικὴν πολιτικὴν τῶν ἐγγυήσεων ἐναντι τῶν διαφόρων κρατῶν, ἐφ' ὅσον ἡ Ἀγγλία δὲν ἦτο εἰς θέσιν ἐν δεδομένῃ στιγμῇ νὰ ἐκπληρώσῃ τὰς ὑποσχέσεις της. Μετὰ τὴν ἀποτυχίαν τῶν ὅπλων των οἱ βρεττανοὶ δὲν ἔχουν πλέον δικαίωμα—συνεχίζει τὸ περιοδικὸν—νὰ κηδεμονεύουν τοὺς συμμάχους των. Πράγματι, ἡ ἡγεσία τῆς ἀγγλοαμερικανοσοβιετικῆς συμμαχίας δὲν εὑρίσκεται πλέον εἰς χεῖρας τῆς Ἀγγλίας, ἀλλὰ ἔχει μετατοπισθῆ εἰς τὴν Οὐάσιγκτων, καὶ οἱ δύο σύμμαχοι ἐνεργοῦν σήμερον ἐπὶ ὅλων τῶν σπουδαίων ζητημάτων χωρὶς νὰ λαμβάνουν ὑπ' ὄψιν τὴν βρεττανικὴν κυβέρνησιν. Ἀπὸ τὴν εὐμένειάν των ἐξαρτᾶται τὸ τί θὰ ἀφήνουν εἰς τὸ τέλος εἰς τὴν Ἀγγλίαν ἀπὸ τὰς κτήσεις της. Ἡ βρεττανικὴ αὐτοκρατορία εὑρίσκεται ὑπὸ κατάρρευσιν, ἐνῶ εἰς τὴν Ἀγγλίαν ἐκφωνοῦν λόγους. «Ἂν ὅμως ἦτο δυνατὸν νὰ κερδίζεται ἕνας πόλεμος μὲ λόγους—καταλήγει τὸ περιοδικὸν μὲ δεικτικὸν ὕφος—τὰ στρατεύματά μας πρὸ πολλοῦ θὰ εὑρίσκοντο εἰς τὸ Βερολῖνον». Μὲ τοὺς λόγους μόνον γελοῖον κάμνει κανεὶς τὸν ἑαυτόν του ἐνώπιον ὅλου κλήρου τοῦ κόσμου.

Περισσότερον καταδικαστικὴ κρίσις διὰ μίαν κυβέρνησιν εἶναι ζήτημα ἂν ἠμπορεῖ νὰ διατυπωθῆ. Ἡ κρίσις ὅμως αὐτὴ ἀποτελεῖ τὴν ἐξόφλησιν τοῦ λογαριασμοῦ ἑνὸς ἀποτυχημένου συστήματος προπαγάνδας. Στρέφεται ἐπίσης ἐναντίον τῶν μεθόδων τῆς κυβερνήσεως, καὶ τοιουτοτρόπως καὶ ἐναντίον τοῦ προσώπου τοῦ πρωθυπουργοῦ, ὁ ὁποῖος ἔχει ὁδηγήσει τὴν κυβέρνησιν εἰς τὸν δρόμον αὐτὸν καὶ τροφοδοτεῖ τὸν λαὸν μὲ ἐκφράσεις καὶ διατυπώσεις κενάς καὶ μὴ ἀνταποκρινομένας πρὸς τὴν ἀλήθειαν, ἀποφεύγων ἀφ' ἑτέρου μὲ πεῖσμα νὰ δεχθῇ οἱανδήποτε σοβαρὰν σύζητησιν ἐπὶ τῆς κατάστασεως.

## ΕΠΙΚΑΙΡΑ ΘΕΜΑΤΑ

# ΛΑ ΒΑΛΕΤΤΑ

## Πρωτεύουσα τῆς Μάλτας καὶ ἀσπὶς τῆς Εὐρώπης

Πεισματώδης ἀγὼν διεξάγεται ἀπὸ μηνῶν ἐναντίον τῆς Λα Βαλέττα, τῆς πρωτευούσης τῆς Μάλτας. Ἡ παροῦσα ἐπὶ θεσις ἐναντίον τῆς Λα Βαλέττα εἶνε ἠπλέον ἀδυσώπητος, τὴν ὁποίαν ὑφίσταται ἡ πόλις αὕτη κατὰ τὰ 40 ἔτη τῆς ἱστορίας της. Ἐντὸς τῆς κρύπτης τοῦ καθεδρικοῦ ναοῦ τῆς Λα Βαλέττα φυλάσσονται τὰ ὀστᾶ τοῦ ἱδρυτοῦ της, Περιζὸ ντὲ λὰ Βαλέττ, συνταρασσόμενα ὑπὸ τῶν ἐκκωφαντικῶν ἐκρήξεων τῶν βομβῶν καὶ τῶν ἐκπυροσοκροτήσεων τῶν τηλεβόλων. Ὁ Γασκῶνος αὐτὸς στρατηλάτης, τοῦ ὁποίου ἡ ζωὴ ὑπῆρξε μία ἄλυσος στρατιωτικῶν περιπετειῶν, δὲν εὑρίσκει οὔτε μετὰ θάνατον ἡσυχίαν. Ἴσως δέ, τὸ ἀνήσυχόν του πνεῦμα, νὰ μὴ ἐπιθυμῇ τὴν ἡσυχίαν, ἐφ' ὅσον μάλιστα ἐπὶ τοῦ φρουρίου τῆς Λὰ Βαλέττα καὶ εἰς τοὺς δύο λιμένας, οἱ ὁποῖοι τὴν περιβάλλουν κυματίζει ἡ σημαία τῶν βρεττανῶν σφετεριστῶν.

Ἡ σαρκοφάγος ἐντὸς τῆς ὁποίας φυλάσσονται τὰ ὀστᾶ τοῦ Γασκώνου στρατηλάτου φέρει τὴν ἀκόλουθον ἐπιγραφήν:

«Ἐνθάδε κεῖται ὁ Λὰ Βαλέττ, ἄξιος αἰωνίου θαυμασμοῦ. Ὁ Λὰ Βαλέττ ὑπῆρξε κάποτε ὁ τρόμος τῆς Ἀσίας καὶ τῆς Ἀφρικῆς, συγχρόνως δὲ ἡ ἀσπὶς τῆς Εὐρώπης. Ὁ στιβαρός του βραχίων ἐξεδίωξε τοὺς βαρβάρους. Ὁ Λὰ Βαλέττ εἶνε ὁ πρῶτος νεκρὸς τῆς πολυαγαπημένης αὐτῆς πόλεως, τῆς ὁποίας ὑπῆρξεν ὁ ἱδρυτὴς καὶ προστάτης».

Σήμερον στρέφονται τὰ βλέμματα τοῦ κόσμου πρὸς τὸ φρούριον τῆς Λα Βαλέττα. Ὡς ἐκ τούτου, ἡ περιγραφὴ τῆς ταραχώδους ζωῆς τοῦ ἱδρυτοῦ τῆς πόλεως ταύτης δὲν στερεῖται ἐνδιαφέροντος. Ἐπὶ τῇ εὐκαιρίᾳ δὲ ταύτῃ, δέον νὰ ὑπομνησθῇ, ὅτι ἡ Μάλτα οὐδέποτε ὑπῆρξεν ἀγγλικὸν ἔδαφος, ἀλλ' ὁ πρωμαχὼν τῆς Εὐρώπης ἐν τῇ Μεσογείῳ, τὴν ὁποίαν ἐσφετερίσθη ἡ Ἀγγλία, χρησιμοποιοῦσα αὐτὴν πρὸς ἐξυπηρέτησιν τῶν ἐγωϊστικῶν της σκοπῶν. Ὁ Ἰωάννης Περιζὸ ντὲ Λὰ Βαλέττ, ἦτο Γασκῶνος τὴν καταγωγήν, ἡρακλείου σωματικῆς διαπλάνεως. Ὁ χαρακτὴρ του ἦτο σκληρὸς καὶ ἄκαμπτος, τὸ δὲ βλοσυρὸν καὶ διαπεραστικὸν του βλέμμα ἐνέσπειρεν εἰς τοὺς ἀντικρύζοντας αὐτό, ἀκατανίκητον τρόμον. Ἡ αὐτοκυριαρχία καὶ ἡ ἀπάθειά του ὑπερέβαινον τὰ ἀνθρώπινα ὅρια. Ἡ αἰσθητική του ζωή, τὸ αἴσθημα τῆς δικαιοσύνης, τῆς πίστεως καὶ τῆς ὑπακοῆς, ὑπῆρξαν τὰ ἐξέχοντα χαρακτηριστικὰ γνωρίσματα τοῦ ἠθικοῦ του χαρακτῆρος. Οἱ σύγχρονοί του, τὸν ἐθεώρουν ὡς «κακὸν διπλωμάτην» διότι ἀπεχθάνετο κάθε συμβιβασμόν. Ὁ Λα Βαλέττ ἦτο ἄνθρωπος τῶν ἔργων, τρέφων μεγάλην ἀντιπάθειαν πρὸς τὰς πομπώδεις καὶ κενὰς φράσεις. Ἀπωλέσας κάποτε μίαν ναυμαχίαν, περιῆλθεν εἰς τουρκικὴν αἰχμαλωσίαν. Ὁ Σουλτᾶνος, ἐκτιμῶν τὴν γενναιότητά του, διέταξεν ὄχι μόνον νὰ τύχῃ καλῆς περιποιήσεως, ἀλλὰ τοῦ ἐδώρησεν ἔναντι βαρέων λύτρων, τὴν ἐλευθερίαν.

Κατὰ τὸ ἔτος 1549, διωρίσθη ὁ Λὰ Βαλέττ διοικητὴς τῆς Τριπόλεως. Δὲν εἶχον παρέλθει ἡ μόνον ὀλίγαι ἡμέραι ἀπὸ τῆς ἀναλήψεως τῶν σχετικῶν του καθηκόντων καὶ ὁ λιμὴν τῆς Τριπόλεως ἐκυκλοῦτο ὑπὸ πολυαρίθμων τουρκικῶν πολεμικῶν σκαφῶν. Τελείως ἀποκεκλεισμένος καὶ μὴ δυνάμενος νὰ προσκομίσῃ ἐνισχύσεις, ἀναγκάζεται νὰ ἐγκαταλείψῃ τὴν Τρίπολιν καὶ νὰ ὁραπετεύσῃ εἰς Μάλταν.

Ἀμέσως ἤρχισε τὴν ὀχύρωσιν τῆς νήσου, μὲ τὸν σκοπὸν νὰ τὴν καταστήσῃ ἀπρόσβλητον ἀπὸ κάθε μουσουλμανικὴν ἐπιδρομήν. Διὰ τὴν ὀχύρωσιν τῆς Μάλτας εἰργάσθησαν 30.000 ἐποικοι. Καὶ ὅταν βραδύτερον ἐνεφανίσθη ὁ τουρκικὸς στόλος πρὸ τῆς Λὰ Βαλέττα ἀπεδείχθη ὅτι ἡ πόλις αὕτη ἦτο ἀκατανίκητος.

Ἐπὶ τρεῖς ὁλοκλήρους μῆνας διήρκεσεν ἡ τουρκικὴ πολιορκία. Οἱ πολιορκηταὶ κατώρθωσαν μὲν νὰ ἀποβιβάσουν εἰς δύο σημεῖα τῆς νήσου στρατεύματα, ἀλλὰ 30.000 Μωαμεθανοὶ ἔπεσαν εἰς τὸν μάταιόν των αὐτὸν ἀγῶνα ἐναντίον τῶν 3.000 ὑπερασπιστῶν τῆς Μάλτας, ἀποτελουμένων ἐκ Γερμανῶν, Ἰταλῶν, Ἱσπανῶν καὶ Γάλλων ἱπποτῶν. Ἡ ἡνωμένη Εὐρώπη εἶχε νικήσει.

Μόνον διὰ τῆς χρησιμοποιήσεως ὅλου κατώρθωσαν οἱ Ἄγγλοι νὰ καταλάβουν τὴν Λα Βαλέττα καὶ κατὰ συνέπειαν ὁλόκληρον τὴν Μάλταν. Τὸ ἔτος 1568 ἀπέθνησκεν ὁ Λα Βαλέττ, εἰς ἡλικίαν 74 ἐτῶν. Διακόσια ἔτη βραδύτερον ἀπεβιβάζετο ὁ Ναπολέων εἰς Μάλταν, παραδοθείσης τῆς Λα Βαλέττα, ἄνευ οὐδεμιᾶς ἀντιστάσεως. Ὁ Ναπολέων, παραμείνας ἔλαχιστας ἡμέρας εἰς Μάλταν, ἠρκέσθη μόνον εἰς τὸ νὰ φορτώσῃ ἐπὶ τῆς ναυαρχίδος του «Λ' Ὀριάν» τοὺς θησαυροὺς τοῦ λαφυραγωγηθέντας


**Συνέχεια εἰς τὴν ἑνδεκάτην σελίδα)**

## ΕΙΚΟΝΕΣ ΑΠΟ ΤΟΝ ΠΟΛΕΜΟΝ

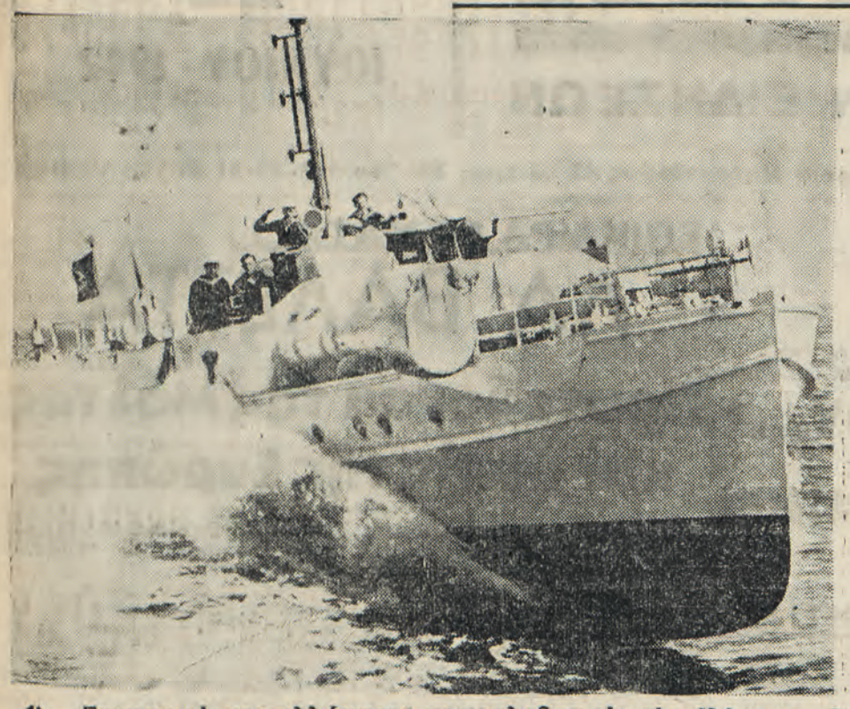

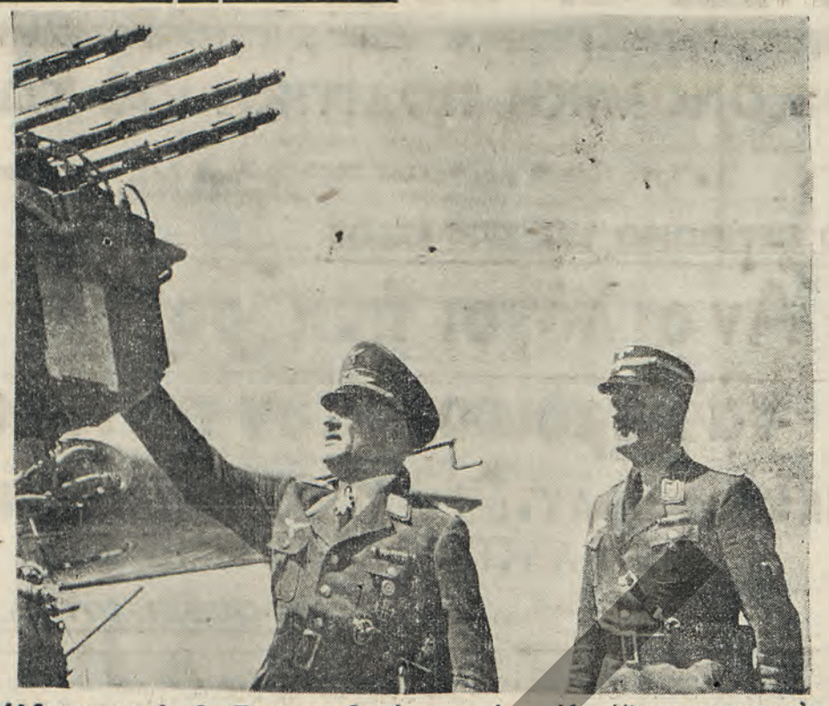

1) Γερμανική τορπιλλάκατος περιπολοῦσα εἰς τὴν Μάγχην. 2) Ἀξιωματικοὶ τῆς Γερμανικῆς ἀεροπορίας ἐξετάζουν καταπεσὸν σοβιετικὸν ἀεροπλάνον.

**ΦΥΛΑΧΘΗΤΕ ΑΠΟ ΤΟΥΣ ΦΙΛΟΥΣ ΣΑΣ !**

# Τά πραγματικά αἰσθήματα ΤΩΝ ΑΓΓΛΩΝ ΕΝΑΝΤΙ ΤΗΣ ΕΛΛΑΔΟΣ

## Ὑπῆρξαν πάντοτε ὑποκριταί, δόλιοι καὶ αἰσχροκερδεῖς

**3ον**

Στὰ κατοπινὰ χρόνια ἡ οἰκονομική κατάσταση τῆς Ἑλλάδος ἐχειροτέραψε ἀκόμα περισσότερο. Οἱ τοκογλύφοι δανεισταὶ ἐπέβαλαν τότε στὴν Ἑλλάδα ἕνα «Διεθνῆ οἰκονομικὸν ἔλεγχον» (1898) γιὰ νὰ ἐξασφαλίσουν πρῶτα ἀπ' ὅλα τοὺς τόκους γιὰ τὰ ἐξοφλημένα δάνεια. Ὁ οἰκονομικὸς αὐτὸς ἔλεγχος ὑφίσταται ὡς τὴν ἡμέρα τῆς καταλήψεως τῆς Ἑλλάδος, καὶ ἐπειδὴ τὸ ἀγγλοεβραϊκὸ κεφάλαιο δὲν εἶχε κανένα συμφέρον νὰ τὸν καταργήση, ἡ κατάσταση αὐτὴ θὰ συνεχίζονταν αἰώνια.

Καὶ γιαυτὸν τὸ λόγο λοιπὸν ἡ τύχη τῆς Ἑλλάδος εἶναι συνυφασμένη μὲ τὴν ἔκβαση τοῦ σημερινοῦ πολέμου, ὄχι ὅμως μὲ τὸν τρόπο ποὺ ἐπιθυμοῦν οἱ καπιταλισταὶ καὶ οἱ ἑβραῖοι. Γιατὶ ἡ νίκη τῆς Ἀγγλίας θὰ ἐσήμαινε τὸ ξαναγύρισμα τῆς παλαιᾶς καταστάσεως, δηλαδὴ τὴν συνέχιση τῆς οἰκονομικῆς δουλείας τοῦ ἑλληνικοῦ λαοῦ στὸ ἀγγλοεβραϊκὸ κεφάλαιο.

### ΤΑ ΠΟΛΕΜΙΚΑ ΧΡΕΗ

Στὸ μεταξὺ ἡ Ἑλλὰς εἶχε ἐπιβαρυνθῆ καὶ μὲ ἄλλα χρέη ἀκόμα. Δὲν πρόκειται ἐδῶ μόνο γιὰ δάνεια, ἀλλὰ καὶ τὰ λεγόμενα πολεμικὰ χρέη. Ἡ Ἑλλὰς, ἡ σύμμαχος τῆς Ἀγγλίας στὸν παγκόσμιο πόλεμο, ὑποχρεώθηκε στὶς 9 Ἀπριλίου 1927 νὰ δεχθῆ στὸ Λονδῖνο ἕνα διακανονισμὸ τοῦ πολεμικοῦ της χρέους πρὸς τὴν Ἀγγλία, ποὺ τῆς ἐπέβαλε νὰ πληρώση σὲ 62 ἐτήσιες δόσεις 23 ἑκ. 500 χιλ. ἀγγλικὲς λίρες, ἐνῶ τὸ ὀρχικὸ ποσὸν δὲν ἔφτανε οὔτε τὰ ἑκατὰ ἑκατομμύρια (γιὰ τὴν ἀκρίβεια 6 ἑκατ. 950 χιλ. λίρες). Ἔτσι ἡ Ἑλλὰς ἐξηναγκάσθηκε νὰ πληρώση τὰ πολεμικὰ ὑλικὸ ποὺ τῆς εἶχε δοθῆ γιὰ ἕνα πόλεμο ποὺ εἶχε κάμει γιὰ τὴν Ἀγγλία, γιατὶ μεταξὺ τῆς Ἑλλάδος καὶ τῶν Κεντρικῶν δυνάμεων δὲν ὑπῆρχε καμμία ἀντίθεση. Ὡραία ὁμοιβὴ γιὰ τὸ αἷμα ποὺ ἔχυσε ὁ ἑλληνικὸς λαός, δὲν σᾶς φαίνεται;

### ΜΙΑ ΜΙΚΡΗ ΠΑΡΕΝΘΕΣΗ

Ἂς μᾶς ἐπιτραπῆ νὰ κάμωμε ἐδῶ μιὰ σύντομη παρέκκλιση ἀπὸ τὸ κύριο θέμα. Ὅταν οἱ σύμμαχοι ἔφθασαν στὸ σκοπὸ ποὺ ἐπεδίωκαν οἱ ἴδιοι, ἄφησαν τὴν Ἑλλάδα, κατάκοπη κι' ἐξαντλημένη, νὰ συνεχίση μόνη της, ὁλοτελα ἀβοήθητη, ἕνα ἀγῶνα στὸν ὁποῖον οἱ ἴδιοι τὴν εἶχαν σπρώξει. Ἐπάνω ἀπὸ τὸ λιμάνι τῆς Σμύρνης θὰ φτερουγίζουν αἰώνια τὰ μοιρολόγια ἐκείνων ποὺ ζητοῦσαν νὰ σκαρφαλώσουν στὰ ἀγγλικὰ καράβια γιὰ νὰ γλυτώσουν. Χιλιάδες Ἕλληνες, γυναῖκες καὶ παιδιά, βρῆκαν τὸ θάνατο στὰ κύματα, μπροστὰ στὰ μάτια τῶν ἀγγλικῶν πληρωμάτων, ἐνῶ οἱ ἀπελπιστικές τους ἐπικλήσεις πνίγονταν ἀπὸ τὴ μουσικὴ τῶν ἀγγλικῶν θωρηκτῶν. Τὰ ἑλληνικὰ πολεμικὰ περιπολοῦσαν ἄπρακτα ἔξω ἀπὸ τὸ λιμάνι, γιατὶ ὁ ἀγγλικὸς στόλος δὲν τὰ ἐπέτρεπε νὰ μποῦν στὸ λιμάνι γιὰ νὰ παραλάβουν τοὐλάχιστο τὸν πληθυσμό. Χιλιάδες ἀπὸ σᾶς ἔχετε ζήσει τὴν τραγῳδία αὐτὴ καὶ εἶστε μάρτυρες τῆς ἀγγλικῆς ἀπανθρωπίας. Ποιός Ἕλλην μπορεῖ νὰ τὸ ξεχάση;

### ΠΕΡΙΣΣΟΤΕΡΟ ΑΠΟ ΤΟ ΕΝΑ ΤΕΤΑΡΤΟ ΤΟΥ ΕΘΝΙΚΟΥ ΕΙΣΟΔΗΜΑΤΟΣ ΕΠΛΗΡΩΝΟΝΤΟ ΣΕ ΤΟΚΟΥΣ

Ἡ δανειακὴ πολιτικὴ τῆς Ἑλλάδος εἶχε χειροτερέψει τὰ οἰκονομικὰ τοῦ κράτους σὲ τόσο βαθμό, ὥστε ὕστερα ἀπὸ ἕνα αἰῶνα «ἀνεξαρτησίας», νὰ ἐξαρτᾶται ἡ Ἑλλὰς τελείως ἀπὸ τοὺς ἐντοπίους καὶ τοὺς ξένους μεγαλοκεφαλαιούχους. Ἡ ἐθνικὴ ἐλευθερία ποὺ εἶχε ἀποκτηθῆ μὲ τόσο αἷμα, εἶχε μεταβληθῆ μέσα σὲ ἑκατὸ χρόνια σὲ μιὰ ἀβάστακτη οἰκονομικὴ ὑποδούλωση. Ἡ ἔκταση τῆς ὑποδουλώσεως αὐτῆς φαίνεται ἀπὸ τὸν ἐτήσιο κρατικὸ ἰσολογισμὸ τοῦ 1928.

Τὸ ἔτος αὐτό, τὸ ἐθνικὸ εἰσόδημα τῆς Ἑλλάδος ἦταν 8 δισεκ. 996 ἑκατ. 639 χιλ. δραχ. καὶ 19 λεπτά. Ἀπὸ τὸ ποσόν, αὐτὸ ἐπληρώθηκαν μόνο γιὰ τόκους καὶ γιὰ ἄλλα ἔξοδα ποὺ μποροῦν νὰ χαρακτηρισθοῦν ὡς τόκοι (ὅπως ἐπίσης μᾶς πληροφορεῖ ὁ Γ. Κοφινᾶς,) 2 δισεκ. 350 ἑκατ. 993 χιλ. 533 δραχμές, δηλαδὴ περισσότερα ἀπὸ ἕνα τέταρτο τοῦ ἐθνικοῦ εἰσοδήματος. Μὲ ἄλλα λόγια, κάθε νεογέννητο παιδὶ ἔρχονταν στὸν κόσμο φορτωμένο μὲ ἕνα ἐτήσιο χρέος 356 δραχ. (σχεδὸν μιὰ ἀγγλικὴ λίρα, ποὺ εἶχε τότε 375 δραχμ.) Καὶ τὸ χρέος αὐτὸ θὰ ἔπρεπε νὰ τὸ πληρώνη ἐφ' ὅρου ζωῆς, ἴσως μάλιστα νὰ ἐμεγάλωνε κιόλας στὸ μεταξὺ τὸ χρέος αὐτό. Καὶ γιὰ νὰ καταλάβωμε ἀκόμα καλύτερα πόσο μεγάλο ἦταν τὸ οἰκονομικὸ αὐτὸ βάρος ποὺ ἐπίεζε κάθε ἕλληνα, νέον ἢ γέρο, ἄνδρα ἢ γυναῖκα, ἀκόμα καὶ τὰ βρέφη, πρέπει νὰ θυμηθοῦμε ὅτι τότε (στὰ 1928) ποὺ ἔγινε ὁ ὑπολογισμός αὐτός, ὁ μισθὸς ἑνὸς δημοσίου ὑπαλλήλου μόλις ἔφτανε τὶς 2 χιλ. δραχ. τὸ μῆνα κατὰ μέσον ὅρο καὶ τὸ ἐργατικὸ ἡμερομίσθιο δὲν περνοῦσε τὶς 50 δραχμές.

### ΤΟ ΟΝΟΜΑ ΤΟΥ ΕΒΡΑΙΟΥ ΧΑΜΠΡΟ ΕΦΙΑΛΤΗΣ ΓΙΑ ΤΗΝ ΕΛΛΑΔΑ

Ἀπὸ τὰ 1928 κι' ἐδῶθε ἡ οἰκονομικὴ κατάσταση τῆς Ἑλλάδος ἐχειροτέρευε χρόνο μὲ τὸ χρόνο. Ἡ Ἑλλάς, ποὺ εἶχε τόσο μεγάλες καὶ ἐπείγουσες ἀνάγκες, ἦταν ὑποχρεωμένη νὰ παραμελῆ ὅλες αὐτὲς τὶς ἀνάγκες γιὰ νὰ πληρώνη ὁλοένα τόκους στοὺς Σάϋλωκ τοῦ Λονδίνου καὶ τῆς Οὐάσιγκτον, γιὰ δάνεια ποὺ εἶχαν ἐξοφληθῆ κατ' οὐσίαν, καὶ γιὰ πολεμικὸ ὑλικὸ ποὺ εἶχε χρησιμοποιηθῆ στὸν κοινὸ πόλεμο. Ἐλπίδα γιὰ νὰ γλυτώση κάποια μέρα ἡ Ἑλλὰς ἀπὸ τὰ χρέη αὐτὰ δὲν ὑπῆρχε καμμιά. Ὁ κύριος δανειστὴς καὶ ἐκμεταλλευτὴς τοῦ ἑλληνικοῦ λαοῦ ἑβραῖος τραπεζίτης Χάμπρο ἦταν ἀδυσώπητος. Τὸ ὄνομά του ἔχει γίνει ἐφιάλτης γιὰ τὴν Ἑλλάδα, καὶ κανένας Ἕλλην, ἐκτὸς ἀπὸ ὀλίγους πλουτοκράτας καὶ τοὺς Ἑβραίους, δὲ θάθελε νὰ ξαναβρεθῆ κάτω ἀπὸ τὴν οἰκονομικὴ τυραννία του. Αὐτὸ θὰ ἐσήμαινε τὴ συνέχιση τῆς παλαιᾶς καταστάσεως στὴν Ἑλλάδα, γιὰ τὴν ὁποία θὰ δώσωμε παρακάτω μιὰ εἰκόνα μὲ λίγα λόγια.

### ΟΙ ΕΛΛΗΝΕΣ ΑΚΟΥΓΑΝ ΓΙΑ ΠΟΛΙΤΙΣΜΟ, ΑΛΛΑ ΔΕ ΜΠΟΡΟΥΣΑΝ ΝΑ ΧΑΡΟΥΝ ΤΟΝ ΠΟΛΙΤΙΣΜΟ

Μόνο ἡ φράσις αὐτὴ θὰ μποροῦσε νὰ χαρακτηρίση τὶς πραγματικὲς συνθήκες τῆς ζωῆς στὴν Ἑλλάδα. Ὑπῆρχαν τόσες δυνατότητες νὰ γίνη κι ἡ Ἑλλὰς μιὰ εὐτυχισμένη χώρα καὶ νὰ ἐξασφαλίση στὸ λαό της ἕνα ἀνώτερο βιωτικὸ ἐπίπεδο. Οἱ δυνατότητες ὅμως αὐτὲς δὲ μποροῦσαν νὰ πραγματοποιηθοῦν, ἐπειδὴ ἡ Ἑλλὰς ἦταν διαρκῶς χρεωμένη. Οἱ παραγωγικὲς πηγὲς ἦσαν παραμελημένες ἀναγκαστικά, ἐπειδὴ δὲν ἐπερίσευε χρῆμα γιὰ τὴν ἐκμετάλλευσή τους. Τὸ ἀποτέλεσμα ἦταν, ὅτι ἡ Ἑλλὰς εὑρίσκονταν ἀπὸ πολλὲς ἀπόψεις στὴ σειρὰ τῶν πιὸ καθυστερημένων χωρῶν τῆς Εὐρώπης.

(Λύριον ἡ συνέχεια)


**ΘΕΡΙΝΟΝ ΗΛΥΣΙΑ**

Ἀρ. Τηλ. 58-42

ΕΛΛΗΝΙΚΗ ΟΠΕΡΕΤΤΑ

ΖΩΖΩ ΝΤΑΛΜΑΣ

ΣΥΜΠΡΑΞΙΣ: ΤΟΥΛΑ ΔΡΑΚΟΥ Μ. ΚΟΡΟΝΗ

Τὸ θέαμα ποὺ θαφίση ἐποχὴν στὴν πόλιν μας, ποὺ ἐσημείωσε ὀθὲς ρεκὸρ εἰσπράξεων

**ΑΘΗΝΑ ΚΑΙ ΠΑΛΙ ΑΘΗΝΑ**

Ἡ ἐπίκαιρη ὑπερεπιθεώρηση ποὺ θριάμβευσε καὶ θριαμβεύει στὴν ΠΡΩΤΕΥΟΥΣΑ.

Μιὰ κολοσσιαία δημιουργία τῶν κορυφαίων Ἀθηναίων ἐπιθεωρησεογράφων κ. κ.

ΣΑΚΕΛΛΑΡΙΟΥ ΚΑΙ ΓΙΑΝΝΑΚΟΠΟΥΛΟΥ

**Πνεῦμα, Σάτυρα, Χιοῦμορ, Ἐπικαιρότης, ἔξυπνα σκέτς, μπριόζικα τραγουδάκια, πρωτοτυπία, πλοῦτος εὑρημάτων** ἀποτελοῦν τὰ κυριώτερα χαρακτηριστικὰ τῆς μεγάλης αὐτῆς θεατρικῆς δημιουργίας ποὺ ἀναβιβάζεται ΔΙΑ ΠΡΩΤΗΝ ΦΟΡΑΝ εἰς τὴν πόλιν μας, ἀπὸ τῆς σκηνῆς τοῦ μοναδικοῦ θερινοῦ θεάτρου

**«ΗΛΥΣΙΑ»**

**ΑΘΗΝΑ ΚΑΙ ΠΑΛΙ ΑΘΗΝΑ**

Ἡ ἀπὸ πάσης ἀπόψεως ἀνωτέρα ἀπὸ ὅσες παίχθηκαν ὡς τώρα ἐπιθεώρησις

**Σήμεροντὰ «ΗΛΥΣΙΑ»**

Σημ.— Ἐξασφαλίσατε ἐγκαίρως τὰς θέσεις μας.



**ΕΛΙΣΣΑΒΕΤ ΠΟΛΥΧΡΟΝΙΑΔΟΥ**

Ἰατρὸς

Μαιευτὴρ—Γυναικολόγος

Διδάκτωρ Πανεπ)μίου Παρισίων

Δέχεται Ἐγνατίας 23


### ΘΕΑΜΑΤΑ

ΘΕΡΙΝΑ ΗΛΥΣΙΑ

Συνεχίζεται ἡ καταπληκτικὴν σημειώσασα ἐπιτυχίαν ὑπερεπιθεώρησις «Ἀθήνα καὶ πάλι Ἀθήνα». Ἐπικαιρότης, πνεῦμα, χιοῦμορ, σάτυρα. Λίκ-και Ζωζὼ Ντελμᾶς, Τοῦλα Δράκου, Λ. Φιλιππίδου, οἱ ὀδὸς Τάντο, Κορν. Βλαχοπούλου, Νίτσα Ἀθάνα καὶ Λ. Λουγκοβοπούλου καὶ οἱ κ.κ. Πλέσσας, Κορώνης, Τζινιόλης, Πένναος, Ντῖνος καὶ Παναγιωτόπουλος, Σοραντόπουλος καὶ Ὀλύμπιος, σὲ ἐξαιρετικὰς ἐμφανίσεις. Ὅλος ὁ δίασος ἐπὶ σκηνῆς σὲ πικάντικα καὶ ἔξυπνα νεύμερα ποὺ δίνουν ἀτόφια τὴν σύγχρονη ζωή μας. Δυὸ ὧρες ἐξησφαλισμένα γέλοια.

Εἰς τὸ φινάλε τοῦ ἔργου, τὸ ὁποῖον εἶνε κάτι παρόμοιον τοῦ ὁποίου δὲν ἔχει ἰδῆ ὡς τώρα ἡ πόλισμας, δροῦν μέσα σὲ ἕνα ὀνειρώδη διάκοσμον, 37 πρόσωπα ἐπὶ σκηνῆς.


Ἡ Ὀπερέττα

**"ΚΑΤΩ ΟΙ ΓΥΝΑΙΚΕΣ !"**

Προσεχῶς στὰ «ΗΛΥΣΙΑ»



ΛΕΥΚΟΣ ΠΥΡΓΟΣ

Ὀπερέττα Οἰκονόμου

Μιὰ ἀκόμη θριαμβευτικὴ ἐπιτυχία τοῦ διάσου. Ἡ περίφημη Ἀθηναϊκὴ ὑπερεπιθεώρησις «Βιτομίνες Χ». Ὁ ἀπαράμιλλος Οἰκονόμου καὶ καὶ τὸ ἐκλεκτὸν του συγκρότημα καλοῦν τοὺς θεατροφίλους τῆς Θεσσαλονίκης νὰ περάσουν δύο ἀλησμόνητες ὧρες χαρᾶς, γέλοιου καὶ ξενοιασιᾶς.



**ΔΙΑΝΥΚΤΕΥΟΝΤΑ ΦΑΡΜΑΚΕΙΑ**

Καθ' ἑκάστην θὰ διανυκτερεύουν εἰς τὴν πόλιν μας καὶ εἰς τοὺς συνοικισμοὺς τὰ κάτωθι φαρμακεῖα.

Εἰς τὸ 1ον Ἀστ. Τμῆμα τὸ φαρμακεῖον Ἀλεξ. Στεφανίδου 25ης Μαρτίου 2, 2ον Ἀστ. Τμῆμα Ἰωακ. Ἀγαθοκλῆ Ἀγ. Τριάδος 12, 3ον Ἀστ. Τμῆμα Στ. Καραγκουνίδου Ἐγνατίας 142, 4ον Ἀστ. Τμῆμα Ν. Παράσχου Ἀπ. Παύλου 54 5ον Ἀστ. Τμῆμα Κ. Μήλιου Ἐγνατίας 31, 8ον Ἀστ. Τμῆμα Κυπρ Λαζαρίδου Πλ. Διοικητηρίου.

Εἰς τοὺς Συνοικισμοὺς: Εἰς τὸν Συν)σμὸν Καλαμαριᾶς τὸ φαρμακεῖον Ἰωάν. Λαζαρίδου, Συν)σμὸς Τούμπας Λουκᾶ Ψάλτου (Κάτω Τούμπα), Συν)σμὸν Νεαπόλεως τὰ δύο ἐκεῖ φαρμακεῖα ἡμέραν παρ' ἡμέραν.



**ΓΡΑΦΟΜΗΧΑΝΑΙ**

**παντὸς τύπου**

**Ἀγοράζονται εἰς καλὰς τιμὰς**

**ΧΑΡ. ΠΑΣΧΑΛΙΔΗΣ**

**Ἁγίου Μηνᾶ 7 Τηλ. 20-34**


# ΠΩΣ ΘΑ ΧΟΡΗΓΟΥΝΤΑΙ ΕΦΕΞΗΣ ΤΑ ΔΕΛΤΙΑ ΗΥΞΗΜΕΝΗΣ ΜΕΡΙΔΟΣ ΑΡΤΟΥ

## ΑΝΑΚΟΙΝΩΣΙΣ ΤΗΣ ΕΠΙΘΕΩΡΗΣΕΩΣ ΕΡΓΑΣΙΑΣ

Φέρεται εἰς γνῶσιν τῶν ἐνδιαφερομένων ὅτι διὰ τὴν ἄσκησιν πληρεστέρου ἐλέγχου ἐπὶ τῶν χορηγουμένων δελτίων ηὐξημένης μερίδος ἄρτου συνεστήσαμεν ἰδιαίτερον τμῆμα ἐπὶ τῆς ὁδοῦ Φιλικῆς Ἑταιρίας ἀριθ. 35 εἰς ἃ καὶ δέον νὰ ἀποτείνωνται τοῦ λοιποῦ ἅπαντες οἱ ἐργατοϋπάλληλοι.

Διὰ νὰ λάβω τις δελτίον ηὐξημένης μερίδας ἄρτου θὰ προσέρχηται εἰς τὴν ἀνωτέρω διεύθυνσιν καὶ κατὰ τὴν ὡς κάτωθι ὁριζομένην διὰ τὸ ἐπάγγελμά του ἡμερομηνίαν, κομίζων πρὸς ἔλεγχον καὶ τὰ δι' αὐτῶ αἰτούμενα στοιχεῖα.

Φέρεται ἐπίσης εἰς γνῶσιν τῶν ἐνδιαφερομένων ὅτι ἀπὸ τοῦ μηνὸς Ἰουλίου θέλουσι τεθῆ εἰς χρῆσιν ἔντυπα δελτία νέου τύπου καὶ χρώματος καταργουμένων τῶν παλαιῶν. Τὰ δελτία ταῦτα θέλουσιν προμηθευθῆ παρὰ τοῦ Ἐργατικοῦ Κέντρου ὡς καὶ μέχρι σήμερον.

Αἱ ηὐξημέναι μερίδες θὰ ἰσχύουσι ἀπὸ 1ης μέχρι τέλους ἑκάστου μηνός.

Ὁρίζομεν σειρὰν προσελεύσεως τῶν ἐπαγγελμάτων:

22—23 Ἰουνίου. Ἅπασαι αἱ Δημόσιαι Ὑπηρεσίαι καὶ Ὀργανισμοὶ Δημοσίου Δικαίου (Καταστάσεις καὶ δελτία ὑπογεγραμμένα ὑπὸ τοῦ ἁρμοδίου Διευθυντοῦ καὶ ἐσφραγισμένα διὰ τῆς σφραγῖδος τῆς Ὑπηρεσίας.

24 α) Προσωπικὸν ἐργασιῶν Γερμανικῶν Στρατιωτικῶν Μονάδων (Καταστάσεις καὶ δελτία ἐσφραγισμένα μὲ τὴν σφραγῖδα τῆς οἰκείας Στρατιωτικῆς Μονάδος καὶ ὑπογεγραμμένα ἁρμοδίως.

β) Ἐργασίαι ἐξορτώμεναι ἐκ τῆς Ἐπιτροπῆς Ἐλέγχου Προμηθειῶν Στρατ. Κατοχῆς (σφραγὶς τῆς ὑπηρεσίας καὶ ὑπογραφὴ κ. Βασίλο).

25 Σιδηροβιομηχανία, Σιδηρουργεῖα, Χαλκουργεῖα, Μηχανουργεῖα Ὑδραυλικὰ κλπ. (Μισθολόγιον καὶ βιβλιάρια ἑνώσεων Ι.Κ.Α.).

26 Βιομηχανία, Βιοτεχνία Ξύλου, ἐν γένει (μισθολόγιον καὶ βιβλιάρια Ι.Κ.Α.

27 α) Κλωστήρια, Ὑφαντουργεῖα, Πλεκτήρια, Καλτσοποιεῖα κλπ. (μισθολόγιον, βιβλιάρια τοῦ Ι.Κ.Α.).

28) Βιομηχανία καὶ Βιοτεχνία δέρματος ἐν γένει (μισθολόγιον καὶ βιβλιάρια Ι.Κ.Α.).

29 α) Ἐπαγγέλματα, ἐπιχειρήσεις Πίστεως (μισθολόγιον καὶ βιβλιάρια ΙΚΑ).

30 α) Ἐμπόριον ἐν γένει (μισθολόγιον καὶ βιβλιάρια ΙΚΑ).

β) Βιομηχανία Χάρτου καὶ ἐκτυπώσεως (μισθολόγιον καὶ βιβλιάρια ΙΚΑ).

1 Ἰουλίου 1942 Τεχνικὰ Ἔργα, Οἰκοδομικά, ὁδοποιητικὰ κλπ. (μισθολόγιον καὶ βιβλιάρια Ι.ΚΑ)

2 Ἰουλίου Καπνεμπόριον καὶ Καπνοβιομηχανία (μισθολόγια ΤΑΚ καὶ βιβλιάρια καὶ μισθολόγια ΙΚΑ).

3, 4, 6 Μὴ εἰδικῶς κατονομαζόμενα ἐπαγγέλματα συμπληρωματικὰ καθυστερούμενα (αἰτούμενα τὰ στοιχεῖα ὡς ἀνωτέρω κατ' ἐπάγγελμα.

Ἐν τέλει φέρεται εἰς γνῶσιν τῶν ἐνδιαφερομένων ὅτι μετὰ τὴν 5ην (καὶ ἐν ᾗ περιπτώσει τυχὸν Κυριακὴ μετὰ τὴν 6ην) ἑκάστου μηνὸς οὐδεμία καὶ δι' οἱονδήποτε λόγον θεώρησις δελτίου ηὐξημένης μερίδος ἄρτου θέλει γίνη.

Ἐκ τῆς Ἐπιθεωρήσεως Ἐργασίας

### ΣΠΑΝΙΑ ΦΑΙΝΟΜΕΝΑ

# Ἡ γυναῖκα καὶ ἡ φιλία

## ΙΣΤΟΡΙΚΑ ΠΑΡΑΔΕΙΓΜΑΤΑ

Ἐὰν πιστεύση κανεὶς τὴν λαϊκὴ κακογλωσσιά, ἡ φιλία μεταξὺ γυναικῶν εἶναι ἀνύπαρκτος, γιατὶ παρεμποδίζεται ἀπὸ τὴ ζήλεια. Μιὰ γυνοῖκα ζηλεύει τὴν ἄλλη γιὰ τὸ καπέλλο της, γιὰ τὸ φόρεμά της, γιὰ τὸ ἀνθηρότερό της πρόσωπο καὶ κυρίως γιὰ τὸν ἄνδρα της... Ἐν τούτοις ὅμως, ὑπάρχουν πάμπολλα παραδείγματα καὶ εἰς αὐτὴν ἀκόμη τὴν ἱστορίαν, ποὺ δεικνύουν ὅτι ἡ φιλία μεταξὺ γυναικῶν ὑπῆρξεν εἰς ὅλας τὰς ἐποχὰς καὶ μάλιστα ἦτο συχνὰ τόσο μεγάλη, ὥστε ὡδήγησε στὴ θυσία τῆς μιᾶς φίλης χάριν τῆς ἄλλης. Ἀκόμη καὶ ἡ Κλεοπάτρα δὲν ἀπέθανε μόνη ἐκ τοῦ δηλητηρίου ἐχίδνης. Δύο φίλαι της ἐπροτίμησαν καὶ αὐταὶ τὸν θάνατον τῆς αἰχμαλωσίας.

Γυναῖκες ἦσαν ἐπίσης ἐκεῖνες, ποὺ ἐστόθησαν παρὰ τὸ πλευρὸ τῆς Ὀττιλίας τοῦ Γκαῖτε!

Ἡ φιλία προϋποθέτει πάντοτε ψυχικὰ προτερήματα καὶ ἡ ἱκανότης πρὸς φιλίαν ἀποδεικνύει τὴν ὀξίαν τῆς προσωπικότητος. Ἡ συμπάθεια καὶ ἡ γνωριμία εἶναι αἱ πρῶται βαθμίδες τῆς φιλίας. Ἡ φιλία εἶναι κάτι περισσότερον ἀπὸ γνωριμία καὶ συμπάθεια! Ἡ φιλία ἔχει ἀξιώσεις! Ζητεῖ κανονίσιν, συναίσθησιν, ἐπιψυλακτικότητα, συνδρομὴ καὶ παρηγορία εἰς δυσκόλους στιγμάς.

Ὁ μεγαλύτερος ἐχθρὸς τῆς φιλίας μεταξὺ γυναικῶν, εἶναι ἡ ζηλοτυπία. Ἡ φιλία θέλει εὐγενῆ αἰσθήματα, διότι δὲν γνωρίζει ἀνταλλαγός: δίδει γιὰ νὰ δώση καὶ ὄχι γιὰ νὰ πάρη!

Ὁ Νῖτσε εἶπε κάποτε τὰ ἑξῆς: «Ἀγαπῶ ἐκεῖνον, τοῦ ὁποίου ἡ ψυχὴ σπαταλᾶται, ἐκεῖνον ποὺ δὲν ὀνομένει εὐχαριστίας, ἐκεῖνον ποὺ δίδει, διότι δὲν ἠμπορεῖ νὰ κάμη διαφορετικά».

Μία πραγματικὴ φιλία μεταξὺ γυναικῶν προϋποθέτει καὶ κάτι ἄλλο: τὸ παραμέρισμα τοῦ «ἐγώ» καὶ αὐτὸ ἀκριβῶς ἐκεῖνο, ποὺ δυσκόλως ἐπιτυγχάνουν οἱ γυναῖκες...

Ἡ πραγματικὴ φιλία εἶνε πολὺ σπανία καὶ ἀκόμη σπανιωτέρα μεταξὺ γυναικῶν. Καὶ ἀκριβῶς γι' αὐτὸ ἡ φιλία μεταξὺ γυναικῶν ἔχει διαιτέραν ἀξίαν.

Πραγματικὲς φίλες ὑπῆρξαν οἱ δύο Ἐλεονῶρες τοῦ «Τάσσο» τοῦ Γκαῖτε. Ἐκεῖνο δὲ ποὺ περισσότερο συνετέλεσε εἰς τὴν φιλίαν αὐτὴν ἦτο ἡ διαφορὰ τῶν χαρακτήρων τῶν δύο αὐτῶν γυναικῶν.

Καὶ ἡ πριγκήπισσα ντὲ Λαμπάλ ἦτο εἰλικρινὴς φίλη τῆς Μαρίας Ἀντουανέττας ἡ δὲ φιλία αὐτὴ ἐξεδηλώθη ἐντονώτερον, κατὰ τοὺς δυσκόλους στιγμὰς τῆς γαλλικῆς αὐτῆς βασιλικῆς οἰκογενείας. Ἴσως δὲ ἡ δολοφονία τῆς ντὲ Λαμπὰλ νὰ ὀφείλεται εἰς τὴν φιλίαν αὐτὴν τῶν δύο γυναικῶν.

Ἕνα ἄλλο παράδειγμα γυναικείας φιλίας μᾶς παρέχει ἡ Καρολίνα φὸν Μπέργκ, ἡ πιστὴ φίλη καὶ ἀχώριστος σύμβουλος τῆς βασίλισσης τῆς Πρωσσίας, Λουΐζας. Ἀλλὰ καὶ ἐπὶ τῶν ἡμερῶν μας συναντᾶται συχνὰ εἰλικρινὴς φιλία. Ἔτσι, αἱ δύο ἀδελφαὶ Ζάνδροκ—ἐκ τῶν ὁποίων ἡ μία ἦτο ἡ διάσημος καὶ ἀγάπητος; ἠθοποιὸς τοῦ κινηματογράφου Ἀντέλε Ζάνδροκ—ἔζησαν ἀναμεταξύ των μιὰν πραγματικὴν καὶ παραδειγματικὴν φιλίαν, ἡ ὁποία συνετέλεσε κατὰ πολὺ εἰς τὴν εὐτυχίαν τῶν δύο αὐτῶν γυναικῶν.

Ἡ φιλία εἶνε τόσον πολύτιμος, ὅσον καὶ σπανία. Δικαίως δὲ ὑμνήθη ὑπὸ τῶν ποιητῶν. Γεννᾶται ὅμως τὸ ἐρώτημα. Γιατὶ ὅραγε εἶνε τόσον σπανία; Ἡ ἀπάντησις ἀσφαλῶς δὲν εἶνε δυσχερής, διότι ἡ φιλία προϋποθέτει αὐτοθυσίαν καὶ ἐλάχιστοι εἶνε ἐκεῖνοι, ποὺ προτιμοῦν τοὺς ἄλλους ἀπὸ τὸν ἑαυτόν των...

Μ.Κ.


**ΕΛΕΟΝΩΡΑ ΜΟΥΡΜΟΥΡΗ**

Παλαιῶν Πατρῶν Γερμανοῦ 26

Ὅσες γνωρίζετε τὴν ραπτικήν τώρα σᾶς δίδεται ἡ εὐκαιρία νὰ μάθετε τὴν κοπτικὴν καὶ ἐντὸς δύο μηνῶν παίρνετε τὸ δίπλωμά σας μόνον μὲ τρεῖς χιλιάδες δραχμὰς πληρωτέα εἰς τρεῖς δόσεις. Ἐγγραφαὶ καθ' ἑκάστην ἀπὸ 10—12 π.μ. ἐκτὸς Παρασκευῆς καὶ Σαββάτου.



**Ο ΙΑΤΡΟΣ κ. Γ. ΖΟΥΡΑΡΙΣ**

**εἰδικὸς ἰατρὸς**

**Σεξολόγος—Ἀφροδισιολόγος**

Ἁγίας Σοφίας 23 Τηλ. 36-65

Ἐπιστημονικὴ θεραπεία τῆς ἀνικανότητος. Ἐφαρμογὴ τῆς θεωρίας πληρώσεως καὶ ἀντιστάσεως. Εἰδικοὶ διάδρομοι καὶ ἰδιαίτεραι αἴθουσαι ἀναμονῆς διὰ κυρίας.

## ΤΑ ΓΕΓΟΝΟΤΑ ΔΙΑ ΤΟΥ ΦΑΚΟΥ

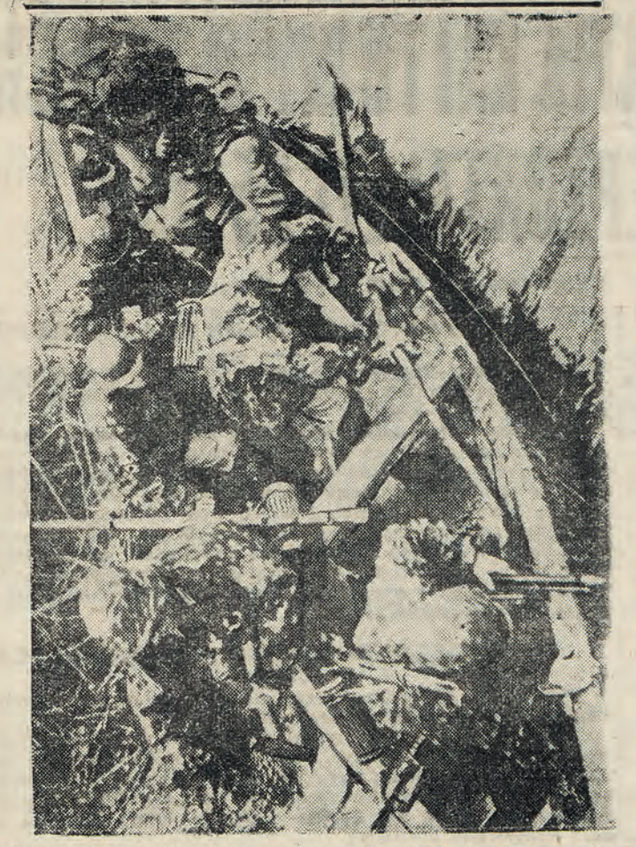

**Γερμανοί στρατιῶται καμουφλαρισμένοι διέρχονται ποταμὸν εἰς τὸ μέτωπον.**

## ΑΡΧΙΖΕΙ Η ΚΑΤΑΒΟΛΗ ΤΩΝ ΠΡΟΣΦΥΓΙΚΩΝ ΒΟΗΘΗΜΑΤΩΝ ΑΠΡΙΛΙΟΥ ΚΑΙ ΜΑΪΟΥ

**Διὰ τοὺς ἐξ Ἀνατολικῆς Μακεδονίας καὶ Θράκης πρόσφυγας:**

Καθιστῶμεν γνωστὸν ὅτι ἀπὸ τῆς 23ης τρέχοντος ἀρχίζει ἡ καταβολὴ τῶν βοηθημάτων μηνὸς Ἀπριλίου καὶ Μαΐου ἐ. ἔ. εἰς τὸ ἐπὶ τῆς ὁδοῦ Μητροπόλεως 49 παράρτημα τοῦ Τμήματος Προστασίας Ἀστῶν Προσφύγων.

Η πληρωμὴ γενήσεται βάσει των προσφυγικῶν βιβλιαρίων.

Δικαιοῦχος λογίζεται πᾶν πρόσωπον περιλαμβανόμενον ἐν τῷ προσφυγικῷ βιβλιαρίῳ ἡλικίας ἄνω τῶν 14 ἐτῶν.

Κομισταὶ προσφυγικῶν βιβλιαρίων ἀνηκόντων εἰς ἄλλους ἐπ' οὐδενὶ λόγῳ δύνανται νὰ πληρωθοῦν.

Ὥραι πληρωμῶν 8 π. μ. μέχρι 1 μ. μ. καὶ 4.30 μ.μ. - 7.30 μ. μ. καθ' ἑκάστην. Τὰς Κυριακὰς αἱ πληρωμαὶ δὰ γίνωνται πρὸ μεσημβρίας καὶ κατὰ τὰς αὐτὰς ὥρας.

Η σειρὰ προσελεύσεως καθορίζεται εἰς ἀνακοίνωσιν δημοσιευομένην ἔξωθι τοῦ καταστήματος πληρωμῶν (Μητροπόλεως 49), εἰς τὰ Κέντρα ἀρτοδοτήσεως τῶν προσφύγων, εἰς τὰ Γραφεῖα τῶν προσφυγικῶν Ἐπιτροπῶν καὶ ἔξωθι τῆς Κεντρικῆς Ὑπηρεσίας Ἐθνικῆς Προνοίας (Σχολὴ Βαλαγιάννη).

Ἐκ τοῦ Τμήματος Προστασίας Ἀστῶν Προσφύγων Ὑπηρεσίας Ἐθνικῆς Προνοίας Γ.Δ.Μ.

## ΠΕΡΙΛΗΨΙΣ ΔΙΑΚΗΡΥΞΕΩΣ ΔΗΜΟΠΡΑΣΙΑΣ

Ὁ Πρόεδρος τῆς Κοινότητος Ἀδένδρου προκηρύσσει δημόσιον μειοδοτικὸν διαγωνισμὸν διὰ προφορικῶν προσφορῶν διὰ τὴν δι' ἐργολάβου διασκευὴν ἀρτεσιανοῦ εἰς τὸν συνοικισμὸν Βαλτοχωρίου Κοινότητος Ἀδένδρου.

Η δημοπρασία διενεργηθήσεται τὴν Κυριακὴν 28 Ἰουνίου 1942 καὶ ὥραν 10—12 π. μ. εἰς τὴν Γενικὴν Διοίκησιν Μακεδονίας, Γραφεῖον Μ. Υ. Κ. Νομοῦ Θεσσαλονίκης. Τὸ ἔργον προϋπελογίσθη εἰς δραχμὰς (115.000) ἡ δὲ ἐγγύησις ὡρίσθη εἰς δραχμὰς (6000) διὰ γραμματίου τοῦ Ταμείου Παρακατσθηκῶν καὶ Δανείων κατοτεθειμένων διὰ λογαριασμὸν τῆς Κοινότητος.

Τὰ σχετικὰ τῆς μελέτης, συγγραφὴ ὑποχρεώσεων, ὅροι τῆς διακηρύξεως κλπ. εἰσὶν κατατεθειμένα παρὰ τῇ Γενικῇ Διοικήσει Μακεδονίας Γραφεῖον Μ. Υ. Κ. καὶ εἰς τὸ Γραφεῖον τῆς Κοινότητος ἐν Ἀδένδρω ὅπου δύνανται οἱ βουλόμενοι νὰ λαμβάνωσι γνῶσιν προσερχόμενοι τὰς ἐργασίμους ὥρας.

Ὁ Πρόεδρος τῆς Κοινότητος
ΝΙΚ. ΓΡΗΓΟΡΙΑΔΗΣ

## ΛΑ ΒΑΛΕΤΤΑ

(Συνέχεια ἐκ τῆς 1ης σελίδος)

κατὰ τὴν παράδοσιν τῆς Λα Βαλέττα.

Κατὰ τὴν μάχην τοῦ Ἀμπουκίρ ἐβυθίσθη ἡ ναυαρχὶς «Λ' Ὀριάν», ἐπετεύχθη ὅμως ἡ διάσωσις ὀλιγαριθμων πολυτίμων ἀντικειμένων. Μεταξὺ αὐτῶν εὑρίσκεται καὶ τὸ ἐγχειρίδιον, τὸ ὁποῖον ἐφόρει πάντοτε ὁ Λὰ Βαλέττ καὶ τὸ «ξίφος τῆς πίστεως», τὸ δωρηθὲν εἰς αὐτὸν ὑπὸ τοῦ Φιλίππου τῆς Ἱσπανίας. Τὰ ἱστορικὰ αὐτὰ κειμήλια φυλάσσονται σήμερον ἐν τὸ τῆς ἐθνικῆς βιβλιοθήκης τῶν Παρισίων.

Μετὰ πάροδον ἐτῶν, ἡ Μάλτα συγκεντρώτει πάλι τὸ παγκόσμιον ἐνδιαφέρον! Ἡ σιδηρὰ πυγμὴ τῆς Εὐρώπης κρούει τὰς πύλας τῆς Λα Βαλέττα. Αἱ πύλαι αὗται ὀφείλουν νὰ ἀνοιχθοῦν πρὸ τῆς νέας εὐρωπαϊκῆς ἱστορίας καὶ νὰ μετατραπῇ ἐκ νέου ἡ Λὰ Βαλέττα, εἰς προμαχῶνα τῆς ἀηττήτου νέας Εὐρώπης!

## ΠΕΡΙΛΗΨΙΣ ΔΙΑΚΗΡΥΞΕΩΣ ΔΗΜΟΠΡΑΣΙΑΣ

Ὁ πρόεδρος τῆς κοινότητος Ἀδένδρου προκηρύσσει μειοδοτικὸν διαγωνισμὸν δι' ἐναφραγίσεων προσφορῶν διὰ τὴν δι' ἐργολάβου διάνοιξιν ἀρτεσιανοῦ εἰς τὸν συνοικισμὸν Παρθενίου διὰ σωλήνων τῆς 1 1/2 ἴντζας παραδιδομένων ὑπὸ τῆς Κοινότητος.

Η Δημοπρασία διενεργηθήσεται τὴν Κυριακὴν 28 Ἰουνίου 1942 καὶ ὥραν 10—12 π. μ. εἰς τὴν Γενικὴν Διοίκησιν Μακεδονίας, Γραφεῖον Μ. Υ. Κ. Νομοῦ Θεσσαλονίκης.

Τὸ ἔργον προϋπελογίσθη εἰς δραχμὰς (250.000) ἡ δὲ ἐγγύησις ὡρίσθη δρχ. (12.000) διὰ γραμματίου τοῦ Ταμείου Παρακαταθηκῶν καὶ Δανείων κατατεθημένων διὰ λογαριασμὸν τῆς Κοινότητος.

Τὰ σχετικὰ τῆς μελέτης, συγγραφὴ ὑποχρεώσεων, ὅροι τῆς διακηρύξεως κ. λ. π. εἰσὶν κατατεθημένα παρὰ τῇ Γενικῇ Διοικήσει Μακεδονίας Γραφεῖον Μ. Υ. Κ. καὶ εἰς τὸ Γραφεῖον τῆς Κοινότητος ἐν Ἀδένδρω ὅπου δύνανται οἱ βουλόμενοι νὰ λαμβάνωσι γνῶσιν προσερχόμενοι τὰς ἐργασίμους ὥρας.

Ἐν Ἀδένδρω τῇ 12—6—42
Ὁ Πρόεδρος τῆς Κοινότητος
Νικόλαος Γρηγοριάδης

**ΠΙΑΝΑ** ἐγγυημένα καὶ οἰκονομικὰ θὰ εὕρετε εἰς τὸ εἰδικὸν κατάστημα πιάνων Ἀλ. Ἀνδρούτσου, Τσιμισκῆ 82. Ἐπίσης εἴμεθα πάντοτε ἀγοραστὰ πιάνων μὲ τὰς καλυτέρας τιμάς. Ἐπισκευαὶ πιάνων δεκταὶ πάσης φύσεως.

## Ο ΑΓΩΝ ΥΠΕΡ ΤΟΥ ΠΑΙΔΙΟΥ

# ΗΡΧΙΣΕ Η ΛΕΙΤΟΥΡΓΙΑ ΤΩΝ ΠΑΙΔΙΚΩΝ ΣΥΣΣΙΤΙΩΝ ΤΟΥ ΕΡΓΑΤΙΚΟΥ ΚΕΝΤΡΟΥ

### ΕΞΗΣΦΑΛΙΣΘΗ Η ΔΙΑΤΡΟΦΗ ΧΙΛΙΑΔΩΝ ΠΑΙΔΙΩΝ

Μία ὡραία, ἀνθρωπιστική, ἐθνική, εὐγενική καὶ μεγάλη πρωτοβουλία τοῦ Ἐθνικοῦ Ἐργατοϋπαλληλικοῦ Κέντρου εἰσῆλθε ἀπὸ χθὲς τὸ πρωΐ στὸ στάδιο τῆς πραγματοποιήσεώς της. Ἤρχισε ἡ λειτουργία τῶν παιδικῶν συσσιτίων τοῦ Κέντρου, ἐξησφαλίσθη ἡ διατροφὴ χιλιάδων πτωχῶν ἐργατοπαίδων τῶν ὁποίων ὁ ἀριθμὸς ὁσονούπω θὰ φθάση τὰς 7000.

Η ΤΕΛΕΤΗ ΤΩΝ ΕΓΚΑΙΝΙΩΝ

Ἡ τελετὴ τῶν ἐγκαινίων, μία τελετὴ γεμάτη ἀπὸ συγκίνησιν τῶν παριστομένων καὶ ἐνθουσιασμὸ ν τῶν μικρῶν συσσιτούντων, ἔλαβε χώραν τὴν 11.30 π. μ. εἰς τὸ ἐπὶ τῆς ὁδοῦ Κασσάνδρου 16ον Δημοτικὸν Σχολεῖον.

Τὴν ἔναρξιν τῆς λειτουργίας τῶν συσσιτίων ἐτίμησαν διὰ τῆς παρουσίας των ὁ Ἀστυνομικὸς Διευθυντὴς κ. Μαντούβαλος, ὁ Γεν. Δ)τὴς τοῦ Ἐπισιτισμοῦ κ. Νικ. Χερτούρας μετὰ τῶν Ὑποδ)τῶν αὐτοῦ κ.κ. Παπαβασιλείου καὶ Λασκαρίδου, οἱ κ. κ. Ἐμίρης, Σακκᾶς καὶ Τζηρίδης ἐκ μέρους τοῦ Ἑλληνικοῦ Ἐρυθροῦ Σταυροῦ, οἱ κ. κ. Γρηγοριάδης καὶ Ἀνασταιάδης τοῦ Ἐμπορομηχανικοῦ Ἐπιμελητηρίου, οἱ κ. κ. Δ. Ἰωαννίδης, Βαλιούλης, Μανδόπουλος ἐπίτιμα μέλη τῆς Ἐπιτροπῆς Παιδικῶν Συσσιτίων τοῦ Ἐργατ. Κέντρου, ἡ κ. Μανδοπούλου, ὁ Διευθυντὴς τῶν Συσσιτίων τῆς Νομαρχιακῆς Ἐπιτροπῆς κ. Παναγιωτίδης, πλῆθος ἄλλων συμπολιτῶν μας καθὼς ἐπίσης καὶ τὰ Προεδρεῖα τῶν Ἐργατοϋπαλληλικῶν Ὀργανώσεων τῆς πόλεώς μας.

Ο ΛΟΓΟΣ ΤΟΥ κ. ΘΕΟΔΩΡΟΥ

Ὁ Πρόεδρος τοῦ Κέντρου κ. Θεοδώρου, ὀλίγον πρὸ τῆς ἐνάρξεως τῆς διανομῆς, ἐξεφώνησεν τὸν κάτωθι λόγον:

Κύριοι,

Στὰ δράμα τῆς πείνας καὶ τῆς ἀθλιότητας, ποὺ στὶς ἡμέρες μας ἐντονώτερα ἀπὸ κάθε ἄλλη ἐποχὴ καταδικάστηκε νὰ ζῇ ὁ κόσμος τῆς ἐργασίας, προβάλλει μιὰ σκηνή, ποὺ εἶνε ἀσφαλῶς ἡ πιὸ ζοφερή, ἡ πιὸ τραγικὴ ἀπ' ὅλες. Εἶνε ἡ σκηνὴ τοῦ ἐργάτη πατέρα καὶ τῆς ἐργάτισσας μητέρας, ποὺ δὲν ἔχουν νὰ δώσουν ψωμὶ στὰ παιδιά τους. Εἶνε ἡ συχνὴ δυστυχὴς σκηνὴ τοῦ τραγικοῦ σπαραγμοῦ, ποὺ νοιώθει ὁ ἐργάτης γονιὸς βλέποντας, πεινασμένος κι' αὐτὸς κι' ἀνήμπορος, τὸ παιδί του νὰ σβύνη μέσα στὴ σκελετωμένη ἀγκαλιά του ἀπὸ πεῖνα...

Μόνο ὅποιος ἀντικρύζει ἀσυγκίνητος τοῦτο τὸ σπαραγμὸ ποὺ κλείνει τὸν πόνο ὁλάκαιρου τοῦ ἔθνους, ποὺ χάνει τὰ πιὸ γόνιμα βλαστάρια του, τὰ πιὸ σταθερὰ στηρίγματα τοῦ μέλλοντός του, μονάχα αὐτὸς δὲν θὰ μποροῦσε νὰ καταλάβη πόση ἀξία ἔχει ἡ ἐξασφάλισ) τοῦ ψωμιοῦ γιὰ τὸ πεινασμένο παιδὶ τοῦ ἐργάτη· πόσο πολύτιμο εἶνε τὸ ἐργατικὸ παιδικὸ συσσίτιο.

Οἱ ἐργάτες καὶ ὑπάλληλοι τῆς Θεσσαλονίκης, μέσα στὴ δύσκολη, τὴν τραγική τους θέση, εἶνε εὐτυχεῖς γιατὶ βρῆκαν τὴ θέληση καὶ τὴ δύναμη νὰ πάρουν τὴν πρωτοβουλία γιὰ τὴν ἵδρυσι τοῦ παιδικοῦ συσσιτίου τοῦ Ἐθνικοῦ Ἐργατοϋπαλληλικοῦ Κέντρου, ποὺ θέτει γιὰ σκοπό του νὰ ἀγκαλιάση στὸ συντομώτερο δυνατὸ χρόνο ὅλα τὰ παιδιὰ τῶν μισθωτῶν τῆς πόλης μας, ποὺ ἔχουν ἀνάγκην ἀπὸ τὴν προστασία του.

Εἶνε ὅμως εὐτυχεῖς ἀκόμη πιὸ πολὺ οἱ ἐργάτες καὶ ὑπάλληλοι τῆς Θεσ)νίκης, γιατὶ σ' αὐτὴ τους τὴν προσπάθεια, ποὺ τὴν πιστεύουν ἐθνική, ἔχουν τὴν πολύτιμη συνδρομὴ τοῦ Κράτους καὶ τῆς κοινωνίας πῆραν ἐνίσχυσι γενναία ἀπὸ φωτισμένους κρατικοὺς λειτουργούς, ἀπὸ ἀνθρώπους εὐγενικούς, ἀπὸ Ἕλληνες πατριῶτες.

Σ' ὅλους αὐτοὺς καὶ σ' ἐκείνους ποὺ πῆραν ἀνάλογη πρωτοβουλία πιὸ μπροστά, ἡ Διοίκηση τοῦ Ἐργατοϋπαλληλικοῦ Κέντρου Θεσσαλονίκης βρίσκει τὴν εὐκαιρία σὲ τούτη τὴ χαρούμενη στιγμή, νὰ ἐκφράση τὴν εὐγνωμοσύνη τῆς ἐργατικῆς τάξης καὶ νὰ τονίση πὼς ἡ τάξη αὐτὴ δὲ λησμονεῖ...

Καὶ σεῖς παιδιά μου, ἀκοῦστε με μὲ προσοχή.

Αὐτὸ τὸ σπίτι εἶνε δικό σας. Ἐδῶ μέσα ὅλοι σᾶς ἀγαπᾶνε ὅπως σᾶς ἀγαπάει ἡ μητέρα σας κι' ὁ πατέρας σας.

Κ' ἐσεῖς ὅλα τὰ παιδιὰ ἐδῶ σὰν ἀδερφάκια δ' ἀγαπιόσαστε. Καὶ θὰ βοηθᾶτε τὸ ἕνα τὸ ἄλλο.

Καὶ κάθε μέρα θὰρχόσαστε καθαρὰ καὶ φρόνιμα κα. τοχτικὰ γιὰ νὰ τρῶτε μὲ ὄρεξη τὸ φαγάκι σας.

Εἶνε τὸ δικό σας τὸ φαγάκι, ποὺ θὰ μαγειρεύη γιὰ σᾶς ἐδῶ ὁ πατέρας κ' ἡ μητέρα σας.

Ἔτσι σιγὰ σιγὰ θὰ μεγαλώσετε καὶ σεῖς. Θὰ μάθετε καὶ γράμματα πολλά. Θὰ μάθετε καὶ νὰ δουλεύετε. Καὶ θὰ γίνετε πολὺ δυνατοί. Καὶ ὅλη σας τὴ δύναμη θὰ τὴ βάλετε γιὰ τὸ καλὸ τῆς πατρίδας μας τῆς ξακουσμένης, ποὺ τὴν λένε: Ἑλλάδα!

Η ΔΙΑΝΟΜΗ ΤΟΥ ΣΥΣΣΙΤΙΟΥ

Τὸ συσσίτιον τῆς ἡμέρας ὁποτελούμενο ἀπὸ πατάτες, σύχό, σῦκα καὶ ψωμὶ κομίζεται καὶ ἔτσι ἀρχίζει τὴν ἱστορία του τὸ παιδικὸ συσσίτιο τοῦ Ἐργατικοῦ Κέντρου τὸ ὁποῖον μὲ ἀγῶνα ἀτελεύτητο, μὲ θυσίας τοῦ συνόλου τῶν ἐργαζομένων καὶ μὲ ἐνίσχυσι τοῦ Κράτους, τῆς Δ)σεως Ἐπισιτισμοῦ καὶ ἑνίων συμπολιτῶν μας ἔθεσεν ὡς πρόγραμμά του νὰ ὁλοκληρώση τὴν καταβαλλομένην προσπάθειαν τῆς σωτηρίας τοῦ Πεινασμένου Παιδιοῦ ἐπεκτεῖνον τὰς Ἑστίας του καὶ φιλοδοξοῦν νὰ συμπεριληφθοῦν εἰς αὐτὰς οἱ 7000 τῶν παιδιῶν τῶν διαφόρων ἐργατοϋπαλληλιῶν τὰ ὁποῖα δὲν αυσσιτίζονται πουθενά. Ἐντὸς τῶν ἡμερῶν ἀρχίζει ἡ λειτουργία τῶν Ἑστιῶν Ἄνω Τούμπας καὶ Ἀμπελοκήπων.

**Οἱ καλοφαγάδες...**
**Οἱ φίλοι τοῦ καλοῦ κρασιοῦ...**
**Οἱ μποέμ...**
**Οἱ γλεντζέδες...**
**Οἱ οἰκογενειάρχαι...**

Ὅλοι ἐκεῖνοι ποὺ θέλουν νὰ περάσουν μιὰ εὐχάριστη βραδυὰ καὶ νὰ ἀπολαύσουν συγχρόνως τὴ χαρὰ μιᾶς καλῆς κουζίνας ἐοδεύοντας λίγα χρήματα, ἄ; χαροῦν, ἄ; προετοιμασθοῦν νὰ γιορτάσουν ἕνα μεγάλο γεγονός.

**Ο "ΛΑΒΥΡΙΝΘΟΣ"**

τὸ ἱστορικὸ παρὰ τὸν Λευκὸν Πύργον ζυθεστιατόριον

**τελείως ἀνακαινισθέν**

ἤνοιξε τὰς πύλας του

**ΧΘΕΣ**

Πλοῦτος ἐκλεκτῶν φαγητῶν, ἀγνῶν κρασιῶν καὶ ποτῶν, φρέσκων ψαριῶν καὶ φρούτων. **Τιμαὶ λογικαί. Σχεδὸν προπολεμικαί.**

**ΟΡΧΗΣΤΡΑ ΠΛΗΡΗΣ**

ΔΙΑ ΤΟΥΣ ΙΑΤΡΟΥΣ

## ΜΙΑ ΔΙΑΛΕΞΙΣ ΟΥΓΓΡΟΥ ΧΕΙΡΟΥΡΓΟΥ

### ΤΑ ΘΑΥΜΑΤΑ ΤΗΣ ΧΕΙΡΟΥΡΓΙΚΗΣ

ΒΙΕΝΝΗ—Προσκληθεὶς ὑπὸ τῆς Βιενναίας Ἰατρικῆς Ἑταιρείας ἔδωσεν εἰς τὴν μεγάλην αἴθουσαν τοῦ Οἴκου Μπίλλροτ ὁ γνωστὸς Οὔγγρος χειρουργὸς καὶ καθηγητὴς τοῦ πανεπιστημίου δρ Κούμπανυι λίαν διαφωτιστικὴν διάλεξιν ἐπὶ τοῦ θέματος «Μεταμόσχευσις τῆς ὑποφύσεως εἰς περιπτώσεις τοῦ νοσήματος Σίμοντς».

Ἡ «ἀπόφυσις» ἀποτελοῦσα προσάρτημα τοῦ ἐγκεφάλου, εἶνε ἐνδοκρινὴς ἀδὴν μεγίστης σπουδαιότητος. Ἀσθένεια τῆς ὑποφύσεως ἔχει ὡς συνέπειαν ἀπώλειαν τοῦ βάρους τοῦ σώματος μέχρι 30 ο)ο (καχεξία).

Ὁ χειρουργὸς ἀφαιρῶν ἐκ τῆς κεφαλῆς μόσχου τὴν ἀπόφυσιν μεταφυτεύει ταύτην εἰς τὸ σῶμα τοῦ ἀσθενοῦς. Ἡ μέθοδος αὕτη τῆς μεταφυτεύσεως ἀποφύσεων ἐφαρμόζεται ἤδη μετ' ἐπιτυχίας καὶ εἰς τὴν ἐνταῦθα Ποκυκλινικήν. Ὁ καθηγητὴς Κούμπανυι ἐκθέτων εἰς τὴν ὡς ἄνω διάλεξιν τὰς ὑπ' αὐτοῦ γενομένας ἀποπείρας ἐπὶ τοῦ νέου τούτου πεδίου τῆς χειρουργικῆς ἐπεξήγησε ταύτας καὶ διὰ σειρᾶς φωτογραφιῶν προβληθεισῶν ἐπὶ τῆς ὀθόνης.

Ὁ ἐν λόγω Οὔγγρος καθηγητὴς ὡμίλησεν ὡσαύτως καὶ περὶ τῶν ἐπιτυχιῶν τὰς ὁποίας ἔσχε μὲ δύο μεταφυτεύσεις «ἀμμιόν» εἰς περιπτώσεις βλάβης μεγάλων ἐπιφανειῶν τοῦ δέρματος. Τὸ «ἀμμιόν» εἶνε ἓν τῶν ἐμβρυωδῶν περιβλημάτων, τὸ ὁποῖον μεταφυτεύεται εἰς τὴν θέσιν τοῦ ἐλλείποντος ἢ τοῦ ἀσθενήσαντος δέρματος.

## ΠΕΡΙΛΗΨΙΣ ΠΡΟΚΗΡΥΞΕΩΣ ΔΗΜΟΠΡΑΣΙΑΣ

Ὁ πρόεδρος τῆς κοινότητος Ἀδένδρου προκηρύσσει δημόσιον μειοδοτικὸν διαγωνισμὸν δι' ἐνσφραγίστων προσφορῶν διὰ τὴν δι' ἐργολάβου ἀνάσυρσιν σωληνώσεων διοφόρων παλαιῶν ἀρτεσιανῶν ἐν τῇ ἕδρᾳ τῆς Κοινότητος καὶ τὴν διάνοιξιν νέου τοιούτου.

Ἡ δημοπρασία διενεργηθήσεται

## ΠΑΝΗΓΥΡΙΣ ἱεροῦ ναοῦ ὁσίου Δαυΐδ

Τὴν προσεχῆ Παρασκευὴν 26ην Ἰουνίου 1942 ἑορτὴν τοῦ Ὁσίου Δαβὶδ πανηγυρίζει ὁ ἄνωθεν τῆς συνοικίας Κουλὲ Καφὲ Βυζαντινὸς ναὸς τοῦ Ὁσίου Δαβίδ.

Ἀφ' ἑσπέρας περὶ ὥραν 6 μ. μ. θέλει γίνει ἡ ἐκφορὰ τῆς θαυματουργοῦ εἰκόνος τοῦ Ὁσίου ἐντὸς τοῦ προαυλίου τῆς ἐκκλησίας τὴν δὲ 7ην ὁ Μέγας ἑσπερινὸς μετ' ἀγρυπνίας τὴν δὲ πρωΐαν τελεσθήσεται πανηγυρικὴ λειτουργία τοὺς δὲ χοροὺς τῶν ἱεροψαλτῶν θέλει ἀποτελέσει ὁμὰς καλλιφώνων ἱεροψαλτῶν.

Ὁ προϊστάμενος ἡ Ἀρχιμανδρίτης
Γαβριὴλ Κωνσταντινίδης

## ΑΝΑΚΟΙΝΩΣΙΣ

Φέρομεν εἰς γνῶσιν τοῦ κοινοῦ ὅτι ἐπανελάβομεν τὰς ἐργασίας μας εἰς τοὺς κλάδους Ἀσφαλειῶν ΖΩΗΣ ΚΑΙ ΠΥΡΟΣ.

Εἴμεθα εἰς τὴν διάθεσιν τῶν ἐνδιαφερομένων νὰ ἀσφαλισθῶσι παρὰ τῇ ἡμετέρᾳ Ἑταιρίᾳ, ὑποσχόμενοι πλήρη ἐξυπηρέτησιν τῶν συμφερόντων των.

ΤΑ ΓΡΑΦΕΙΑ ΤΟΥ ΥΠΟΚΑΤΑΣΤΗΜΑΤΟΣ ΘΕΣΝΙΚΗΣ ΕΥΡΙΣΚΟΝΤΑΙ ΕΠΙ ΤΗΣ ΔΙΑΣΤΑΥΡΩΣΕΩΣ ΤΩΝ ΟΔΩΝ ΚΟΜΝΗΝΩΝ 16 ΚΑΙ ΤΣΙΜΙΣΚΗ (ΤΗΛ. 22—44).

ΒΙΚΤΩΡΙΑ—ΑΣΦΑΛΕΙΑΙ
Διεύθυνσις διὰ τὴν Ἑλλάδα
Ἀθῆναι—Λεωφ. Πανεριστημίου 36Α

**ΛΑΖΑΡΟΣ Ι. ΚΟΥΦΑΣ**
χειρουργος-ὀδοντίατρος
Ἐγνατίας 299 Τηλ. 47-47
Δέχεται ἐπὶ συνεννοήσει

τὴν Κυριακὴν 28 Ἰουνίου 1942 καὶ ὥραν 10—12 π.μ. εἰς τὴν Γεν. Διοίκησιν Μακεδονίας, Γραφεῖον Μ. Υ.Κ. νομοῦ Θεσ)νίκης. Τὸ ἔργον προϋπελογίσθη εἰς δρ. (290.000) ἡ δὲ ἐγγύησις ὡρίσθη δραχ. (12.000) διὰ γραμματίου τοῦ Ταμείου Παρακαταθηκῶν καὶ Δανείων κατατεθειμένων διὰ λογαρισμὸν τῆς Κοινότητος.

Τὰ σχετικὰ τῆς μελέτης, συγγραφὴ ὑποχρεώσεων, ὅροι τῆς διακηρύξεως κλπ. εἰσὶν κατατεθειμένα παρὰ τῇ Γεν. Διοικήσει Μακεδονίας Γραφεῖον Μ.Υ.Κ. καὶ εἰς τὸ γραφεῖον τῆς κοινότητος ἐν Ἀδένδρω ὅπου δύνανται οἱ βουλόμενοι νὰ λαμβάνωσι γνῶσιν προσερχόμενοι κατὰ τὰς ἐργασίμους ὥρας.

Ὁ πρόεδρος τῆς Κοινότητος
Νικόλαος Γρηγοριάδ

# ΟΙ ΚΑΙΡΟΙ ΑΛΛΑΖΟΥΝ Η ΘΑΛΑΣΣΟΚΡΑΤΟΡΙΑ ΑΠΩΛΕΣΘΗ ΜΕ ΤΗΝ ΕΠΙΚΡΑΤΗΣΙΝ ΤΗΣ ΑΕΡΟΠΟΡΙΑΣ

ΤΕΝΕΥΗ (D.N.B.)— Ὁ ἀνταποκριτὴς τῆς πολιτικῆς ἀεροπορίας τῆς ἐφημερίδος «Νταιλυ Χέλμ» εἰς ὅρδρον του διὰ τὴν ναυτικὴν κατάστασιν τῶν συμμάχων λέγει ὅτι κάποτε ὑπῆρξε καιρὸς κατὰ τὸν ὁποῖον οἱ θάλασσαι ἀνῆκον εἰς ἐκεῖνον ὁ ὁποῖος ἐκυριάρχει εἰς αὐτὰς διὰ τοῦ στόλου. Τώρα ὅμως ἡ κυριαρχία τῶν θαλασσῶν μετεβιβάσθη εἰς τὴν δύναμιν ἐκείνην ἡ ὁποία μὲ μεγάλο πλῆθος ἀεροπλάνων δύναται ἀνὰ πᾶσαν στιγμὴν νὰ κυριαρχῇ εἰς τὸν ἀέρα. Πολλοὶ Βρεττανοὶ ἀξιωματικοὶ δὲν ἐπίστευον εἰς τὴν ἀλήθειαν αὐτὴν μέχρι ὅτου ἡ Μεγ. Βρεττανία ἔλαβε μίαν καταστροφικὴν ἀπόδειξιν περὶ τοῦ γεγονότος τούτου ἀπὸ τοὺς ἐχθρούς της. Κατὰ πρῶτον οἱ ἐπιθέσεις ἐναντίον τῶν δύο βρεττανικῶν νηοπομπῶν εἰς τὴν Μεσόγειον ἐπιβεβαίωσαν τὴν ἀλήθειαν αὐτήν. Ἡ ἀλήθεια εἶνε ὅτι ἐφ' ὅσον κανεὶς κυριαρχεῖ εἰς τὸν ὑπερπόντιον ἀέρα δὲν χρειάζεται ὡρηκτὰ μάχης ἢ καταδρομικά. Αἱ δυνάμεις τοῦ Ἄξονος ἀπέδειξαν ὅτι εἶνε δυνατὸν εἷς ἐχθρικὸς στόλος νὰ ἠττηθῇ μὲ ἀεροπλάνα, ὑποβρύχια καὶ ἐλαφρὰς ναυτικὰς μονάδας.

## ΙΔΡΥΟΝΤΑΙ ΣΧΟΛΑΙ ΕΙΣ ΤΗΝ ΟΥΚΡΑΝΙΑΝ ΜΕΓΑΛΗ Η ΠΡΟΘΥΜΙΑ ΠΡΟΣ ΕΡΓΑΣΙΑΝ

ΒΕΡΟΛΙΝΟΝ. (D.N.B.)—Ἡ νέα σχολικὴ ἀναγέννησις εἰς τὴν Οὐκρανίαν δὲν ἐκτείνεται μόνον εἰς τὴν ἵδρυσιν λαϊκῶν καὶ ἐπαγγελματικῶν σχολῶν ἀλλὰ περιλαμβάνει ἐπίσης τὴν ἵδρυσιν εἰδικῶν σχολῶν διὰ τὴν μόρφωσιν τῶν κατοίκων εἰς διαφόρους οἰκονομικοὺς κλάδους. Εἰς Βεσόκι Βέρνη ἀπέχον περίπου 25 χιλιόμετρα ἐκ Κριβοῦ Ῥόου ἱδρύθη μία κηπουρικὴ σχολὴ τὴν ὁποίαν ἐπισκέπτονται ἤδη 200 μαθηταί. Εἰς Δνιπροπετρόφσκ ἱδρύθη ἐπίσης μέση σχολὴ μὲ 7 τάξεις. Εἰς τὸ Κιέβον ἐπίσης διὰ τὴν ἀνάπτυξιν τῆς ἐγχωρίου βιοτεχνίας ἱδρύθη τὴν 1ην Ἰουνίου ἡ 1η μηχανικὴ τεχνικὴ σχολὴ τὴν ὁποίαν ἐπισκέπτονται κλειδροποιοί, πεταλωταὶ καὶ ξυλουργοί. Ἡ σχολὴ περιλαμβάνει καὶ ἓν κέντρον τῶν μαθητῶν.

Ἄλλο παράδειγμα διὰ τὸ γεγονὸς ὅτι ὁ οὐκρανικὸς λαὸς εἶναι ἕτοιμος νὰ συνεργασθῇ ἐλευθέρως μὲ τοὺς Γερμανοὺς εἶναι τὸ ἑξῆς: Εἰς μίαν πόλιν τῆς Οὐκρανίας ἐκ παλεμικῶν συνθηκῶν κατεστράφη ἓν ἐργοστάσιον ἠλεκτρισμοῦ. Ἕνας ἐντόπιος τεχνίτης ἐπρότεινε εἰς τὸν ἁρμόδιον ἐπιτετραμμένον ὅτι θὰ ἐπιδιορθώση τὸ ἔργον ἐντὸς 3 μηνῶν. Τὸν παρεκάλεσε μόνον νὰ τοῦ διαθέση μερικὰς συσκευὰς καὶ ἐργαλεῖα. Πράγματι κατόπιν 3 μηνῶν ὁ τεχνίτης παρέδωκεν ἕτοιμον τὸ ἐργοστάσιον εἰς τὸν Γερμανὸν ἐπιτετραμμένον ὁ ὁποῖος ἐκτὸς τῆς ἰδιαιτέρας ἐμοιβῆς τοῦ ἀνέθεσε τὴν διεύθυνσιν τοῦ ἐργοστασίου.

## Η ΤΟΥΡΚΙΚΗ ΕΘΝΟΣΥΝΕΛΕΥΣΙΣ ΕΝΕΚΡΙΝΕ ΤΗΝ ΕΚΔΟΣΙΝ ΕΣΩΤΕΡΙΚΟΥ ΔΑΝΕΙΟΥ

**ΒΕΡΟΛΙΝΟΝ (Α. Π.).—Τηλεγραφοῦν ἐκ Κων)πόλεως ὅτι ἡ Μεγάλη Ἐθνοσυνέλευσις τῆς Ἀγκύρας ἐψήφισε νομοσχέδιον διὰ τοῦ ὁποίου χορηγεῖται εἰς τὴν κυβέρνησιν ἐξουσιοδότησις πρὸς ἔκδοσιν δανείου 150 ἑκατομμυρίων λιρῶν τουρκικῶν.**

## ΕΠΕΞΕΤΑΘΗ ΤΟ ΠΕΔΙΟΝ ΝΑΡΚΩΝ ΕΙΣ ΤΗΝ ΣΚΑΓΕΡΡΑΚΗΝ

**ΒΕΡΟΛΙΝΟΝ (D.NB.).—Τὸ κατὰ τὴν 9ην Ἀπριλίου 1940 γνωστοποιηθὲν πεδίον ναρκῶν εἰς Σκαγεράκην ἐπεξετάθη κατ'αὐτὰς πρὸς δυσμάς, μέχρι τῆς ἐνωτικῆς γραμμῆς Φάρου Λίστερ καὶ Τυμπόρεν, «νοτίας ἄκρας τοῦ "Αγκερ Τάνγκε». Πρὸς ἀνατολάς, μέχρι τῆς ἐνωτικῆς γραμμῆς Φάρου Ν. Δ. τοῦ Οὐλδὸς καὶ Μπουλγέργκ. Ἡ κυβέρνησις τοῦ Ράϊχ εἰδοποιεῖ ἐκ νέου περὶ τοῦ ὑπὸ ἰδίαν εὐθύνην διάπλου τῆς ἀπηγορευμένης περιοχῆς οἱονδήποτε πλοῖον, τὸ ὁποῖον θὰ ἀποπειραθῇ νὰ διέλθῃ τὴν ὡς ἄνω περιοχὴν χωρὶς νὰ κατέχῃ ἔντυπον ἄδειαν πρὸς τοῦτο, ὑπόκειται εἰς τὸν κίνδυνον ἀμέσου καταβυθίσεως.**

## ΟΙ ΙΝΔΟΙ ΕΙΝΑΙ ΕΤΟΙΜΟΙ ΤΟ ΣΥΝΕΔΡΙΟΝ ΤΗΣ ΑΝΕΞΑΡΤΗΣΙΑΣ ΕΤΗΛΕΓΡΑΦ

# Ο ΚΙΝΔΥΝΟΣ ΩΘΗΣΕ ΤΟΝ ΤΣΩΡΤΣΙΛ ΕΙΣ ΟΥΑΣΙΓΚΤΩΝ

## ΤΑ ΣΧΟΛΙΑ ΤΟΥ ΣΟΥΗΔΙΚΟΥ ΤΥΠΟΥ ΔΙΑ ΤΗΝ ΕΠΑΙΤΕΙΑΝ ΤΟΥ ΑΓΓΛΟΥ ΠΡΩΘΥΠΟΥΡΓΟΥ

ΣΤΟΚΧΟΛΜΗ (D.N.B.).— Ἡ ἐφημερὶς «Ντάκς Πόστεν» ὑπὸ τὴν ἐπιγραφὴν ὁ Τσῶρτσιλ εἰς τὰς Η.Π.Α. λέγει ὅτι κατ' αὐτὴν τὴν ἐπίσκεψιν δὲν πρόκειται πλέον περὶ παρελάσεων καὶ ἀμοιβαίων δημοσίων ὕμνων. Δὲν δύναται νὰ ἀρνηθῇ τις ὅτι τὸ ταξίδιον τοῦτο ἀποτελεῖ ἀκριβῶς τὸ ἀντίθετον ἑνὸς θριαμβευτικοῦ ταξιδίου. Ἐὰν αἱ Η.Π.Α. δὲν ἦσαν καὶ αὐταὶ βεβαρημέναι ὑπὸ φροντίδων θὰ ἠδύνατό τις νὰ ὁμιλῇ περὶ μιᾶς ἐπαιτείας. Τώρα ὁ Ἄτλι προσπαθεῖ μὲ πᾶν μέσον νὰ καθησυχάσῃ τοὺς ἀνησύχους οἱ ὁποῖοι ἐρωτοῦν διατί ἡ μάχη τῆς Λιβύης ἀρχικῶς ἐλέγετο ὅτι ἀπετέλει νίκην καθ' ὃν χρόνον ἡ κατάστασις ἐχειροτέρευε ἐσημέραι περισσότερον διὰ νὰ καταλήξῃ σήμερον εἰς μίαν καταστρεπτικὴν ἥτταν.

Ὁ Τσῶρτσιλ δὲν εἶχε μόνον μίαν δύσκολον στιγμὴν τὴν ὁποίαν διῆλθεν εἰς τὴν κάτω βουλὴν ὅταν ἐπρόκειτο περὶ τοῦ Ἀτλαντικοῦ ἀλλὰ προσπαθεῖ καὶ τώρα νὰ προειδοποιήσῃ προπάντων τὸν Ροῦσβελτ ὅτι ὑφίσταται πραγματικὸς κίνδυνος.

Ἡ ἐφημερὶς «Ντάκς Πόστεν» εἶναι τῆς γνώμης ὅτι οὔτε ἡ Ἀγγλία οὔτε αἱ Η.Π.Α. εἶναι εἰς θέσιν νὰ δημιουργήσουν ἕνα πραγματικὸν δεύτερον μέτωπον εἰς τὴν δυτικὴν ἠπειρωτικὴν Εὐρώπην ὑπὸ τὰς παρούσας συνθήκας.

### ΤΑ ΣΧΟΛΙΑ ΤΩΝ ΦΙΛΛΑΝΔΩΝ

ΕΛΣΙΝΣΚΥ 20-6-42 (D.N.B.)—Αἱ ἐφημερίδες «Ἄγιαν Σουοῦντα» καὶ «Κσουπολέτι» εἰς τὰς εἰδήσεις των διὰ τὸ αἰφνίδιον ταξείδιον τοῦ Τσῶρτσιλ εἰς τὴν Οὐάσιγκτων ἔχουν τοὺς ἑξῆς τίτλους: «Ὁ Τσῶρτσιλ ἐπαπεῖ καὶ πάλιν» «Ὁ Τσῶρτσιλ πάλιν εἰς τὴν τάξιν τῶν ἱκετῶν».

Ἐπίσης καὶ αἱ ἄλλαι ἀπογευματιναὶ ἐφημερίδες δημοσιεύουν μὲ κτυπητοὺς τίτλους τὰς εἰδήσεις διὰ τὸ αἰφνίδιον ὑπερπόντιον ταξίδιον τοῦ Τσῶρτσιλ καὶ τὸ σχόλιον τοῦ γερμανικοῦ πρακτορείου εἰδήσεων τονίζουσαι ὅτι τὸ ἀπροσδόκητον ταξίδιον τοῦ Ἄγγλου πρωθυπουργοῦ εἶνε ἡ καλλιτέρα ἀπόδειξις τοῦ πανικοῦ ὁ ὁποῖος ἐκυριάρχησε κατόπιν τῶν τελευταίων νικῶν εἰς Ἀφρικὴν καὶ τῶν ἐπανειλημμένων βυθίσεων.

Αἱ εἰδήσεις αὗται ἐμφανίζονται εἰς τὴν πρώτην σελίδα ὁμοῦ μὲ τὰς εἰδήσεις τῆς τρομερᾶς καταστάσεως εἰς τὴν ὁποίαν εὑρίσκονται οἱ Ἄγγλοι ἐν Λιβύῃ.

# ΤΑ ΓΕΡΜΑΝΟ'ΙΤΑΛΙΚΑ ΣΤΡΑΤΕΥΜΑΤΑ ΚΑΤΕΛΑΒΟΝ ΤΟ ΤΟΜΠΡΟΥΚ, ΤΗΝ ΜΠΑΡΝΤΙΑ ΚΑΙ ΤΟ ΜΠΙΡ-ΕΛ-ΚΟΜΠΙ

## ΟΙ ΑΙΧΜΑΛΩΤΟΙ ΑΝΕΡΧΟΝΤΑΙ ΕΙΣ 25.000

ΒΕΡΟΛΙΝΟΝ (Τρανζόσεαν)— Τὸ χθεσινὸν ἔκτακτον ἀνακοινωθὲν τῶν ἑνόπλων γερμανικῶν δυνάμεων περιλαμβάνει τὰ ἀκόλουθα.

«Τὸ μεγαλείτερον τμῆμα τοῦ ἰσχυρῶς ὀχυρωμένου φρουρίου τοῦ Τομπρούκ, ἐδέχθη χθὲς τὴν ἀκάθεκτον ἐπίθεσιν τῶν γερμανικῶν καὶ ἰταλικῶν στρατευμάτων ὑπὸ τὴν ἡγεσίαν τοῦ ἀντιστρατήγου Ρόμμελ. Βρεττανὸς ἀξιωματικὸς φέρων λευκὴν σημαίαν ἐπρότεινε τὴν παράδοσιν τοῦ φρουρίου εἰς τὸ ἐπιτελεῖον τοῦ ἰταλικοῦ σώματος σήμερον τὴν πρωΐαν.

Ἡ πόλις καὶ ὁ λιμὴν κατελήφθησαν. Οὕτω περισσότεροι τῶν 25.000 αἰχμάλωτοι συνελήφθησαν περιλαμβανομένων πολλῶν στρατηγῶν καὶ τεραστίων ποσοτήτων ὅπλων, πολεμικοῦ καὶ ἄλλου ὑλικοῦ αἵτινες περιῆλθον εἰς χεῖρας μας.

Κατὰ τὴν διάρκειαν τῆς ζωηρᾶς καταδιώξεως τῶν ἡττημένων Βρεττανῶν πρὸς ἀνατολάς, κατελήφθησαν ἡ Μπάρντια καὶ τὸ Μπὶρ-ἐλ-Γκομπί.»

### ΚΑΤΕΛΗΦΘΗ ΤΟ ΜΠΙΡ - ΕΛ - ΓΚΟΜΠΙ

ΒΕΡΟΛΙΝΟΝ, (Τρανζόσεαν)·—Τὸ Μπὶρ - ἐλ - Γκομπὶ κατελήφθη ὑπὸ τῶν στρατευμάτων τοῦ Ἄξονος, ἀναφέρει ἔκτακτον ἀνακοινωθὲν τῶν ἑνόπλων γερμανικῶν δυνάμεων ἐν συνεχείᾳ τῆς ἀναγγελίας τῆς καταλήψεως τοῦ Τομπρούκ.

Τὸ γερμανικὸν ἀνακοινωθὲν προσθέτει, ὅτι τὰ στρατεύματα τοῦ Ἄξονος ἐκ τοῦ πλησίον καταδιώκοντα τοὺς ἡττηθέντας Βρεττανοὺς κατέλαβον τὴν Μπάρντια καὶ τὸ Μπὶρ-ἐλ-Γκομπί.

### ΤΟ ΕΚΤΑΚΤΟΝ ΙΤΑΛΙΚΟΝ ΑΝΑΚΟΙΝΩΘΕΝ

**ΒΕΡΟΛΙΝΟΝ.—Τὸ ἔκτακτον ραδιοφωνικὸν ἀνακοινωθὲν διὰ τοῦ ὁποίου ἀνηγγέλθη ὑπὸ τῆς Ρώμης ἡ πτῶσις τοῦ Τομπρούκ ἀναφέρει ἐπὶ λέξει τὰ ἑξῆς:**

**«Κατόπιν τῆς χθεσινῆς βιαιοτάτης δράσεως, κατὰ τὴν διάρκειαν τῆς ὁποίας ἡ ἐχθρικὴ ἀντίστασις ἐθραύσθη ὑπὸ τῶν ἡμετέρων στρατευμάτων, Βρεττανὸς ἀξιωματικὸς φέρων λευκὴν σημαίαν ἐνεφανίσθη τὴν 7ην π. μ. ὥραν τῆς 21ης Ἰουνίου εἰς τὸ στρατηγεῖον τοῦ ἡμετέρου 21ου Σώματος Στρατοῦ, ἵνα ἐξ ὀνόματος τοῦ διοικητοῦ τοῦ φρουρίου προτείνῃ τὴν παράδοσιν τοῦ φρουρίου τοῦ Τομπρούκ. Τὰ ἡμέτερα στρατεύματα κατέλαβον τὸ φρούριον, τὴν πόλιν καὶ τὸν λιμένα. 25.000 αἰχμάλωτοι συνελήφθησαν μεταξὺ τῶν ὁποίων καὶ ἀριθμὸς στρατηγῶν. Πολὺ ὑλικὸν περιῆλθεν εἰς χεῖρας μας μὴ καταμετρηθὲν εἰσέτι.**

### ΤΟ ΧΘΕΣΙΝΟΝ ΙΤΑΛΙΚΟΝ ΑΝΑΚΟΙΝΩΘΕΝ

**ΡΩΜΗ.—Τὸ χθεσινὸν ἀνακοινωθὲν τῶν ἑνόπλων ἰταλικῶν δυνάμεων, περιλαμβάνει τὰ ἀκόλουθα:**

**«Μηχανοκίνητοι σχηματισμοὶ κατέλαβον τὴν Μπάρντια κατὰ τὴν προέλασιν αὐτῶν πρὸς Ἀνατολάς. Ἀπὸ τῆς χθὲς ἡ ἐναντίον τοῦ Τομπρούκ ἐπίθεσις συνεχίζεται. Ἡ ἐπίθεσις αὕτη ὑποστηρίζεται ὑπὸ ἰσχυρῶν ὁμαδικῶν ἐπιθέσεων τῆς ἰταλικῆς καὶ γερμανικῆς ἀεροπορίας. Παρὰ τὴν ἀγρίαν ἐχθρικὴν ἀντίστασιν αἱ ἐπιχειρήσεις προχωροῦν εὐνοϊκῶς.**

**Πρὸς τὴν ἑσπέραν πολλὰ ὀχυρὰ τοῦ ἐξωτερικοῦ ὀχυρωματικοῦ συστήματος εἶχον ἤδη καταληφθεῖ ὑπὸ τῶν στρατευμάτων τοῦ Ἄξονος.**

**Εἰς Μαύρην Θάλασσαν τορπιλλάκατος ὑπὸ τὴν διοίκησιν τοῦ πλοιάρχου Κούρτσιο Καστανιάτσι, ἐτορπίλλισε τὸ σοβιετορωσικὸν ὑποβρύχιον «Ἐκουόκα» καὶ τὸ κατεβύθισεν. Μέλη τινὰ τοῦ πληρώματός του, συνελήφθησαν αἰχμάλωτοι.**

# Ὑστάτη ὥρα

## ΟΙ ΙΑΠΩΝΕΣ ΚΑΤΕΛΑΒΟΝ ΚΑΙ ΤΑΣ ΤΕΛΕΥΤΑΙΑΣ ΝΗΣΟΥΣ ΒΟΡΕΙΩΣ ΤΗΣ ΑΥΣΤΡΑΛΙΑΣ

ΤΟΚΙΟ. (D. N. B.).—Καθ' ἅ τώρα διὰ πρώτην φορὰν ἐγνώσθη, Ἰάπωνες πεζοναῦται κατέλαβον τὰς νήσους Μπουροῦ καὶ Σανανᾶ. Οὕτω, αἱ βορείως τῆς Αὐστραλίας κείμεναι σημαντικαὶ Μολοῦκαι νῆσοι εὑρίσκονται τελείως εἰς ἰαπωνικὰ χεῖρας.

Οἱ Ἰάπωνες δὲν συνήντησαν οὐδεμίαν ἀντίστασιν, ἐγένοντο δὲ δεκτοὶ ὑπὸ τῶν ἰθαγενῶν φιλικῶς.

### ΤΕΣΣΑΡΕΣ ΕΠΙΔΡΟΜΑΙ ΚΑΤΑ ΤΟΥ ΠΟΡΤ ΝΤΑΡΒΙΝ

ΤΟΚΙΟ, (Τρανζόσεαε).— Ἡ ἰαπωνικὴ ἀεροπορία ἐνήργησε τέσσαρες ἐπιδρόμεις ἐναντίον τοῦ Πόρτ Ντάρβιν ἀπὸ τῆς 13ης Ἰουνίου.

Κατὰ τὴν διάρκειαν τῶν ἐπιδρομῶν τούτων 46 ἐχθρικὰ ἀεροπλάνα κατερρίφθησαν καὶ ἀριθμὸς στρατιωτικῶν ἐγκαταστάσεων σοβαρῶς ἐπλήγη.

Κατὰ τὰς ἐπιχειρήσεις ταύτας οἱ Ἰάπωνες ἀπώλεσαν δύο ἀεροπλάνα.

## ΟΜΟΛΟΓΕΙΤΑΙ Η ΒΥΘΙΣΙΣ ΤΡΙΩΝ ΦΟΡΤΗΓΩΝ ΤΩΝ ΗΝΩΜ. ΠΟΛΙΤΕΙΩΝ

ΣΤΟΚΧΟΛΜΗ (D.N.B.).— Τὸ ὑπουργεῖον τῶν Ναυτικῶν τῶν Η. Π. κατὰ τὸ ραδιόφωνον τοῦ Σενέκτεντιλ ἀνεγνώρισεν τὴν βύθισιν δύο φορτηγῶν τῶν Η. Π. μέσου μεγέθους ὡς καὶ ἑνὸς μεγάλου ἀτμοπλοίου τοῦ Παναμᾶ κατόπιν ὑποβρυχιακῆς ἐπιθέσεως εἰς τὴν Καραϊβικὴν θάλασσαν. Οἱ ἐπιζῶντες ἔφθασαν εἰς λιμένας τῶν Ἀμερικανικῶν ἀνατολικῶν ἀκτῶν.

## Ο ΝΕΟΣ ΜΠΕΗΣ ΤΗΣ ΤΥΝΗΣΙΑΣ

ΒΙΣΥ, (D.N. B.)—Ὁ νέος Μπέης τῆς Τυνίδος Σίντι-Μωχαμέτ εἶναι ὁ μεγαλύτερος υἱὸς τοῦ Σίντι Ἀλ Ναγκέρ Πασσᾶ ὅστις ἐκυβέρνησεν εἰς Τυνίδα 1905—1922. Ἐγεννήθη τὴν 4ην Μαρτίου 1921 καὶ ἔλαβε μίαν πολὺ ἐπιμελημένην ἐκπαίδευσιν. Γνωρίζει τὴν Γαλλίαν πολὺ καλὰ ἐκ πολλῶν ταξιδίων τὰ ὁποῖα ἔχει κάμει εἰς αὐτήν.

## ΟΙ ΑΜΕΡΙΚΑΝΟΙ ΦΕΥΓΟΥΝ ΑΠΟ ΤΗΝ ΑΙΓΥΠΤΟΝ

ΡΩΜΗ. (D.N.B.)— Ὡς πληροφορεῖται τὸ Στέφανι ἐκ Μπουένος Ἄϋρες ἡ κυβέρνησις τῆς Οὐάσιγκτων ἐγνωστοποίησεν ἐπισήμως ὅτι συνεβούλευσεν τοὺς Ἀμερικανοὺς οἱ ὁποῖοι κατοικοῦνεῖς τὴν Αἴγυπτον νὰ ἐγκαταλείψουν ταχύτερον τὴν χώραν.

## ΜΠΟΛΣΕΒΙΚΙΚΑΙ ΘΗΡΙΩΔΙΑΙ ΕΝΑΝΤΙΟΝ ΤΟΥΡΚΩΝ ΥΠΗΚΟΩΝ ΔΙΑΜΕΝΟΝΤΩΝ ΕΙΣ ΠΕΡΣΙΑΝ

**ΜΙΛΑΝΟΝ (D.N.B.)—Ἡ ἐφημερὶς «Πόπολο Ντ' Ἰτάλια» βάσει τῶν καταθέσεων Τούρκων αὐτοπτῶν, οἱ ὁποῖοι κατώρθωσαν νὰ διαφύγουν τὴν κόλασιν τοῦ Ἰράν, παρέχει μίαν τρομακτικὴν εἰκόνα τῆς μπολσεβικικῆς θηριωδίας εἰς Ἰράν. Μεταξὺ τῶν θυμάτων τῆς θηριωδίας τῶν ἐρυθρῶν, ἔλεγον οἱ Τοῦρκοι φυγάδες, εὑρίσκονται κατὰ πρῶτον οἱ Τοῦρκοι ὑπήκοοι, οἱ ὁποῖοι εὑρίσκοντο ἐγκατεστημένοι εἰς Ἰράν, διότι πρῶτοι ἐπλήγησαν ἀπὸ τὴν μπολσεβικικὴν τρομοκρατίαν ὡς διαμένοντες εἰς τὰς περιοχὰς αἱ ὁποῖαι κεῖνται ἐγγύτατα τῶν σοβιετικῶν συνόρων.**

**Τὸν παρελθόντα μῆνα Ἀπρίλιον, εἰς μίαν μόνον νύκτα, εὗρον τὸν θάνατον 650 πολῖται τουρκικῆς φυλῆς οἱ ὁποῖοι κυρίως ἀνῆκον εἰς τὰς ἀστικὰς τάξεις. 1000 ἐπίσης Τοῦρκοι οἱ ὁποῖοι ἐπέτυχον νὰ διαφύγουν ἀπὸ τὴν τρομερὰν αἱματοχυσίαν, ἠχμαλωτίσθησαν καὶ ἐσύρθησαν εἰς Βακοῦ, ὅπου διωργανώθη δι' αὐτοὺς ἔκτακτον δικαστήριον. Ὁ Τοῦρκος πρεσβευτὴς εἰς τὴν Τεχεράνην στρατηγὸς Οὐζνοῦ, ὁ ὁποῖος ἐστράφη εἰς τὴν βρεττανικὴν διοίκησιν διὰ νὰ ἐπιτύχῃ μεσολάβησιν χωρὶς νὰ κατορθώσῃ τίποτε, ἐπέστρεψεν εἰς τὴν Ἄγκυραν διὰ νὰ προβῇ εἰς ἀνακοινώσεις διὰ τὴν ἐκεῖ δραματικὴν κατάστασιν. Ἐν Τεχεράνῃ ὡς καὶ εἰς ὁλόκληρον τὸ Ἰράν, οἱ Ἄγγλοι δὲν ἔχουν τίποτε νὰ εἴπουν καὶ οἱ Μπολσεβῖκοι τοὺς ὑποσκελίζουν ἐντελῶς.**

## ΝΕΑΙ ΕΠΙΤΥΧΙΑΙ ΤΩΝ ΑΓΩΝΙΣΤΩΝ ΤΟΥ ΙΡΑΝ

ΡΩΜΗ (D.N.B.)— Κατὰ πληροφορίας τοῦ Μοντάν ἐξ Ἰσπαχὰν ἰρανικαὶ φυλαὶ αἱ ὁποῖαι ἀγωνίζονται ἐναντίον τῆς κυριαρχίας τῶν μπολσεβίκων καὶ τῶν ἀγγλοσαξώνων ἔσχον νέας ἐπιτυχίας.

Εἰς τὸ Κουρδιστὰν τοῦ Ἰράν αἱ φυλαὶ τῶν Κούδρων ὠχυρώθησαν παρὰ τὸ Κούρς Χάλε καὶ ἀμύνονται ἐναντίον τῶν σοβιετορωσικῶν, τῶν ἀγγλικῶν καὶ τῶν κυβερνητικῶν στρατευμάτων.

Ἐνισχύσεις στρατιωτικαὶ εὐρίσκονται καθ' ὁδὸν ἐκ Τεχεράνης πρὸς Ἀστραχὰν ἐναντίον τῶν ἐπαναστατῶν.

## ΔΕΝ ΔΥΝΑΝΤΑΙ ΝΑ ΔΙΕΛΘΟΥΝ ΤΟ ΣΟΥΕΖ ΕΜΠΟΡΕΥΜΑΤΑ ΔΙΑ ΤΗΝ ΠΑΛΑΙΣΤΙΝΗΝ

ΑΝΤΙΟΚΙΑ (D. N. B.).—Ἐφ' ὅσον κατέστη ἀδύνατον ὑπὸ τὰς παρούσας συνθήκας νὰ μεταφερθοῦν διὰ τῆς διώρυγος τοῦ Σουέζ, ἐμπορεύματα τὰ ὁποῖα προωρίζοντο διὰ τοὺς ἐμπόρους τῆς Παλαιστίνης, ἐν μέγα μέρος τῶν ἐμπορευμάτων τούτων ἐπωλήθη εἰς Αἰγυπτιακὰ καταστήματα διὰ νὰ μὴ καταστραφῇ. Οἱ ἔμποροι τῆς Παλαιστίνης παραπονοῦνται ὅτι ὑπέστησαν μεγάλας ζημίας. Πρόκειται περὶ ἐμπορευμάτων ἀξίας 50.000 Αἰγυπτιακῶν λιρῶν. Ἐκτὸς τούτου νήματα ἀξίας 150.000 λιρῶν εὑρίσκονται ἀκόμη εἰς τοὺς Αἰγυπτιακοὺς λιμένας, συζητεῖται δὲ ἡ μεταφορὰ των πρὸς Παλαιστίνην.

## ΕΠΕΒΛΗΘΗ ΣΥΣΚΟΤΙΣΙΣ ΕΙΣ ΝΤΟΥΡΜΠΑΝ

ΓΕΝΕΥΗ (D.N.B.).—Ἀνεκοινώθη ἐκ Ντουρμπὰν ὅτι τόσον εἰς Ντουρμπὰν ὅσον καὶ εἰς τὰς προσκειμένας εἰς τὴν πόλιν περιοχὰς μέχρις ἐκτάσεως 20 μιλλίων ἐπιβάλλεται συσκότισις ἐν καιρῷ νυκτός.

**ΔΗΜΟΔΙΔΑΣΚΑΛΟΣ** προγυμνάζει μαθητὰς Α. Β. Γ. Δ. καὶ Ε. ν. τ. καὶ Α. Β. Γ. Δ. παλαιοῦ τύπου γυμνασίου εἰς τὰ ἀρχαῖα, μαθηματικά, λατινικὰ καὶ γαλλικά. Ἀμοιβὴ λογική. Πληροφορίαι Γραφεῖον Γενικῆς Δημοσιότητος Στοὰ Ἁγίου Μηνᾶ

# ΕΠΙ ΤΟΥ ΠΙΕΣΤΗΡΙΟΥ

## ΚΑΙ ΑΜΑ ΟΧΥΡΑ ΤΗΣ ΣΕΒΑΣΤΟΥΠΟΛΕΩΣ ΕΠΕΣΑΝ ΕΙΣ ΧΕΙΡΑΣ ΤΩΝ ΓΕΡΜΑΝΙΚΩΝ ΣΤΡΑΤΕΥΜΑΤΩΝ

## ΑΙ ΜΕΓΑΛΑΙ ΕΠΙΤΥΧΙΑΙ ΤΩΝ ΥΠΟ ΤΟΝ ΡΟΜΜΕΛ ΣΤΡΑΤΕΥΜΑΤΩΝ

### ΤΟ ΓΕΡΜΑΝΙΚΟΝ ΑΝΑΚΟΙΝΩΘΕΝ ΤΗΣ ΚΥΡΙΑΚΗΣ

ΒΕΡΟΛΙΝΟΝ (Τρανζόσεαν) — Τὸ μεταμεσημβρινὸν ἀνακοινωθὲν τῶν ἑνόπλων γερμανικῶν δυνάμεων ἀναφέρει τὰ ἑξῆς:

**«Εἰς τὸ Βόρειον Τμῆμα τοῦ φρουρίου τῆς Σεβαστουπόλεως ἔπεσε κατὰ τὴν χθεσινὴν ἡμέραν καὶ τὸ ὀχύρωμα Λένιν. Οὕτω ὅλα τὰ Ὀχυρὰ τοῦ Βορ. Μετώπου τῆς Σεβαστουπόλεως, ἐξαιρέσει τοῦ παραλιακοῦ ὀχυροῦ, εὑρίσκονται εἰς γερμανικὰς χεῖρας, μεταξὺ αὐτῶν τὰ ἰσχυρὰ ἔργα Στάλιν, Μαξὶμ Γκόρκυ, προμαχὼν Μολότωφ, πολυάριθμα παλαιὰ ὀχυρὰ καὶ πολλὰ ἔργα πυροβολικοῦ.**

**Εἰς τὸ ὑπερασπιζόμενον εἰσέτι μὲ πεῖσμα ἀπὸ τὸν ἐχθρὸν παραλιακὸν ὀχυρὸν ἔχουν εἰσχωρήσει γερμανικὰ στρατεύματα καὶ διεξάγουν σκληρὸν ἀγῶνα διὰ τὴν κατάληψιν τῶν κατεχομένων εἰσέτι ἀπὸ τὸν ἀντίπαλον ὑπογείων ὀχυρῶν. Εἰς τὸ Νότιον τμῆμα τοῦ φρουριακοῦ μετώπου γερμανικὰ καὶ ρουμανικὰ στρατεύματα ἀπέκρουσαν πολλὰς ἐπιθέσεις καὶ δι' ἀντεπιθέσεως διήνοιξαν περισσότερον τὸ σύστημα θέσεων.**

**Ἡ ἀεροπορία ὑπεστήριξε καὶ χθὲς μὲ ἰσχυρὰς δυνάμεις τὰς μάχας περὶ τὰ ὀχυρὰ καὶ ἐβομβάρδισε ἐγκαταστάσεις ἐφοδιασμοῦ εἰς τὴν πόλιν κοδὼς καὶ ἐχθρικὰ πλοῖα εἰς τὸν λιμένα. Μία σοβιετικὴ τορπιλλάκατος, θελήσασα νὰ ἐνεργήσῃ κατὰ τοῦ λιμένος τῆς Γιάλτος εἰς τὴν Μαύρην θάλασσαν, ὑπέστη ὑπὸ τοῦ ἐπακτίου πυροβολικοῦ τόσον βαρείας ζημίας, ὥστε δύναται νὰ θεωρηθῇ ἀπωλεσθεῖσα.**

**Νυκτεριναὶ ἐπιθέσεις τῆς ἀεροπορίας κατὰ τοῦ Ροστόβ, ἐπροκάλεσαν πυρκαϊὰς εἰς πολλὰ τμήματα τῆς πόλεως.**

**Εἰς τὸ λοιπὸν ἀνατολικὸν μέτωπον τοπικὴ μόνον πολεμικὴ δρᾶσις.**

### ΕΙΣ ΤΗΝ ΛΙΒΥΗΝ

Ὡς ἀνεκοινώθη δι' ἐκτάκτου ἀνακοινωθέντος, γερμανικὰ καὶ ἰταλικὰ στρατεύματα ὑπὸ τὰς διαταγὰς τοῦ ἀντιστρατήγου Ρόμμελ ἐκυρίευσαν χθὲς ἐξ ἐφόδου τὸ μεγαλύτερον τμῆμα τοῦ ἰσχυρῶς ὠργανωμένου τοῦ Τομπρούκ,

Κατόπιν τούτου Ἄγγλος ἀπεσταλμένος ἐπρότεινεν σήμερον τὴν πρωΐαν εἰς ἕνα ἰταλικὸν ἐπιτελεῖον σώματος τὴν παράδοσιν τοῦ φρουρίου. Ἡ πόλις καὶ ὁ λιμὴν κατελήφθησαν. Μέχρι τῆς στιγμῆς συνελήφθησαν ἄνω τῶν 25,000 αἰχμαλώτων, μεταξὺ τῶν ὁποίων πολλοὶ στρατηγοί, καὶ ἐκυριεύθησαν ἀνυπολόγιστοι ποσότητες ὅπλων, πολεμικοῦ ὑλικοῦ καὶ προμηθειῶν. Κατόπιν δραστηρίας καταδιώξεως τῶν ἡττηθέντων Βρεττανῶν πρὸς ἀνατολάς, ἐκυριεύθησαν ἡ Μπάρντια καὶ τὸ Μπὶρ-ἐλ-Γκομπί.

### ΕΙΣ ΤΗΝ ΜΑΓΧΗΝ

**Εἰς ἐφόδους της κατὰ τῶν παραλίων τῆς Μάγχης ἀπώλεσε ἡ Βρεττανικὴ ἀεροπορία κατὰ τὴν χθεσινὴν ἡμέραν ἐννέα ἀεροπλάνα εἰς ἀερομαχίας.**

**Ἕτερον βρεττανικὸν καταδιωκτικὸν κατερρίφθη ἀπὸ σκάφη ἑνὸς στολίσκου ποταμοπλοΐας.**

**Βρεττανικὰ ἀεροπλάνα ἐνήργησαν κατὰ τὴν ἡμέραν ἐπιδέσεις παρενοχλήσεως ἄνευ ἀποτελέσματος κατὰ τῆς Βορειοδυτικῆς παραλιακῆς καὶ συνοριακῆς περιοχῆς τῆς Γερμανίας. Κατὰ νυκτερινὰς ἐπιθέσεις βρεττανικῶν βομβαρδιστικῶν ἐναντίον τῆς πόλεως Ἐμντεν προεκλήθησαν ζημίαι ἐκ πυρκαϊῶν κυρίως εἰς κατωκημένας συνοικίας. Νυκτερινὰ καταδιωκτικά, ἀντιαεροπορικὸν πυροβολικὸν καὶ πυροβολικὸν τοῦ Ναυτικοῦ κατέρριψαν 10 ἐκ τῶν ἐπιτιθεμένων ἀεροπλάνων.**

### ΟΙ ΔΙΑΚΡΙΘΕΝΤΕΣ

Πρὸ τῆς Σεβαστουπόλεως διεκρίθησαν ὁ διοικητὴς ἑνὸς ἀποσπάσματος Ματοσοκλεστιστῶν Ταγματάρχης Μπάκε, ὁ ὑπολοχαγὸς Κοῦπς τοῦ αὐτοῦ ἀποσπάσματος καὶ ὁ Ἀρχηγὸς ἑνὸς λόχου Σκαπανέων ὑπολοχαγὸς Στήρ, δι' ἰδιαιτέραν γενναιότητα. Ὁ ὑπολοχαγὸς Λῆπε Βάϊσενφελ κατήγαγε κατὰ τὴν χθεσινὴν νύκτα πέντε ἐναερίους νίκας. Ὁ Λοχαγὸς Λέντ κατήγαγε τὴν 30ην νίκην του ὡς διώκτης νυκτός.

Εἰς τὴν ἀεροναυμαχίαν τῆς Μεσογείου κατὰ τὴν συντριβὴν τῶν Βρεττανικῶν νηοπομπῶν διεκρίθησαν ἰδιαιτέρως, εἷς στολίσκος ἀεροπλάνων καθέτου ἐφορμήσεως ὑπὸ τὴν ἀρχηγίαν τοῦ Ταγματάρχου Ζίγχελ, τὸ καταδιωκτικὸν ἀμῆνος τοῦ Λοχαγοῦ Μπέλζερ καθὼς καὶ τὰ πληρώματα δύο μαχητικῶν ἀεροπλάνων μὲ Κυβερνήτας τὸν Διοικητὴν Ὁμάδος Ταγματάρχην Λίνκε καὶ τὸν Ἀντιάρχην