Η ΑΠΟΓΕΥΜΑΤΙΝΗ

ΚΑΘΗΜΕΡΙΝΗ ΕΦΗΜΕΡΙΣ ΟΙΚΟΝΟΜΙΚΗ ΠΟΛΙΤΙΚΗ ΚΑΙ ΤΩΝ ΕΙΔΗΣΕΩΝ

ΤΕΤΑΡΤΗ 2 ΣΕΠΤΕΜΒΡΙΟΥ 1942

ΥΠΕΥΘΥΝΟΣ ΔΙΕΥΘΥΝΤΗΣ: ΧΡΙΣΤΟΦΟΡΟΣ Β. ΕΛΕΥΘΕΡΙΑΔΗΣ | Έτος 10ον ♦ Άρ. Φύλλου 3064]15 | Τιμή δρχ. 30 | Γραφεία Μητροπόλεως 42 — Άρ. τηλ. 38-81 — ΘΕΣΣΑΛΟΝΙΚΗ

ΕΘΝΙΚΟΝ ΚΕΝΤΡΟΝ ΜΑΚΕΔΟΝΙΚΩΝ ΣΠΟΥΔΩΝ ΒΙΒΛΙΟΘΗΚΗ ΜΑΔΥΤΟΥ

ΚΡΙΠΣ ΕΝΑΝΤΙΟΝ ΗΝΤΕΝ

Ἡ σατανικὴ συνωμοσία Ἄγγλων καὶ μπολσεβίκων

Ἡ Εὐρώπη γνωρίζει ὅτι ἡ Ἀγγλία εἶνε ἀπολύτως συνυφασμένη μετὰ τῆς σοβιετικῆς Ἑνώσεως καὶ ὅτι ἐναντίον τοῦ μπολσεβικισμοῦ μόνον μία ὑπάρχει σωτηρία: Ἡ νίκη τῶν δυνάμεων τοῦ Ἄξονος καὶ τῶν συμμάχων των

Οἱ λαοὶ ὅλων τῶν κρατῶν καὶ ἰδίως τῆς Ἀγγλίας, τῆς Ἀμερικῆς καὶ αὐτῆς ταύτης τῆς Σοβιετικῆς Ἑνώσεως, εἶχον πάντοτε τὴν ἀκράδαντον πεποίθησιν ὅτι ἐκ τῶν πραγμάτων ἦτο ἀδύνατος μία στενὴ καὶ εἰλικρινὴς συνεργασία καὶ συμμαχία μεταξὺ Ἀγγλίας καὶ Σοβιετικῆς Ἑνώσεως. Ὁ ἀγὼν ἐναντίον τοῦ κοινοῦ ἐχθροῦ θὰ ἐπέβαλε βεβαίως, ἐκ συμφεροντολογικῶν λόγων, πλήρη συνεννόησιν διὰ μίαν πολεμικὴν ὑγεσίαν, ἡ ὁποία ὅμως μετὰ τὴν νικηφόρον λῆξιν τοῦ πολέμου θὰ διεσπᾶτο παραυτὰ, καθ' ὅσον ἡμένη σθυνάτου, λόγω ὀξυτάτων ἀντιθέσεων, πάσης περαιτέρω συνεργασίας.

Ἡ σύναψις τοῦ Ἀγγλοσοβιετικοῦ πολεμικοῦ συμφώνου, οὐδένα ἀπετέλεσεν αἰφνιδιασμόν: ὁ κόσμος οὐδεμίαν ὑφίστατο ἔκπληξιν, οὔτε ὅτε τὸ πρῶτον ὁ μπολσεβίκος ὑπουργὸς τῶν Ἐξωτερικῶν Μολοτώφ, ἐνεφανίζετο εἰς τὸ Λονδῖνον καὶ διεπραγματεύετο, κεκλεισμένων τῶν θυρῶν, ἐπὶ πολλὰς ἡμέρας μετὰ τοῦ Ἄγγλου συναδέλφου του Ἤντεν καὶ οὔτε ὅταν οὗτος, μεταγενεστέρως, κατηυθύνετο πρὸς τὴν Οὐάσιγκτων διὰ νὰ ἐπιτύχῃ τὴν συνεννόησιν τοῦ κ. Ρούζβελτ.

Αἱ ὀφειλεῖς ἀνακοινώσεις ἀμφοτέρων τῶν ὑπουργῶν, ὅτι δῆθεν αἱ πολυήμεροι αὗται συζητήσεις ἀφεώρων ἀποκλειστικῶς καὶ μόνον τὸν καθορισμὸν κοινῶν ἐνεργειῶν κατὰ τὴν πολεμικὴν περίοδον, οὐδεμίαν εὖρον ἀπήχησιν καὶ πίστιν παρὰ τῇ παγκοσμίου κοινῇ γνώμῃ.

Ὁ πρωθυπουργὸς τῆς Πορτογαλίας Ὀλιβέιρα Σαλλαζάρ, ἐν ὀνόματι μιᾶς χώρας στενώτατα συνδεδεμένης ἀπὸ ἑκατονταετηρίδων μετὰ τῆς Μεγ. Βρετανίας, ἐξέφρασε μετὰ παρρησίας πᾶν ὅ,τι ὁ κόσμος σκέπτεται. Εἰς ραδιοφωνικὸν του λόγον, ἀγρυπνῶν ἐπὶ τῆς ἀσφαλείας τοῦ λαοῦ του, ἐδήλωσεν: «Ἀναφέρομαι κυρίως ἐπὶ τῆς ἀναπεφυκότου διαταραχῆς τῶν πνευμάτων, προκληθείσης ἐκ τῆς ἀγγλο-σοβιετικῆς συμμαχίας καὶ τῆς σθυνηρᾶς ἀνησυχίας ἡ ὁποία πανταχοῦ, καὶ εἰς τοὺς κόλπους ἀκόμη, τῶν οὕτω πως ἀποκαλουμένων συμμάχων ἐθνῶν, γίνεται καταφανεστάτη λόγω τῆς ἐπιδεικνυομένης ἀλληλεγγύης τῆς ἀγγλικῆς καὶ ἀμερικανικῆς δημοκρατίας πρὸς τὴν Σοβιετικὴν Ἕνωσιν. Δὲν κερδίζομεν τίποτε ἐὰν κλείσωμεν τοὺς ὀφθαλμοὺς ἐνώπιον τοιούτων ἀγωνιώδους προβλήματος τῆς ἐποχῆς μας.

Οἱ Ἄγγλοι καὶ οἱ μπολσεβίκοι διπλωμάται κατενόησαν αἰφνιδίως τὸ σφάλμα εἰς τὸ ὁποῖον ὑπέπεσαν καὶ ἐπεζήτησαν διὰ νεωτέρων, ἀντιφασκουσῶν πρὸς τὰς πρώτας δηλώσεών των, νὰ διαφεύσουν τὸ γεγονός, ὅτι τὸ συναφθὲν σύμφωνον δὲν περιελαμβάνει καὶ μυστικοὺς ὅρους. Ἀλλὰ τὸ ἀποτέλεσμα τῶν νέων δηλώσεων τῶν ὑπῆρξεν ἡ ἐνίσχυσις τῆς γνώμης τῆς παγκοσμίου δημοσιότητος περὶ ὑπάρξεως μυστικῶν ὅρων.

Ἡ γνωστὴ διὰ τὰ ἀντιγερμανικά της αἰσθήματα, σουηδικὴ ἐφημερὶς «Γκαϊτεμποργκς Μόργκενποστεν», ἀσχολουμένη ἐπὶ τοῦ ζητήματος τούτου γράφει ὅτι διεπίστωσεν, ἐκ προσκειμένων πρὸς τὴν Ἀγγλίαν διπλωματῶν, ὄχι μόνον τὴν ὕπαρξιν μυστικῶν ὅρων, ἀλλὰ καὶ τὸ περιεχόμενον αὐτῶν προβλεπόντων τὴν πλήρη ὑπὸ τῆς Ἀγγλίας παραχώρησιν τῆς Εὐρώπης, ὡς ἔπαθλον, πρὸς τὴν Σοβιετικὴν Ἕνωσιν.

Ματαίως ἐπιζητοῦν ὁ Ἤντεν καὶ ὁ Μολότωφ, νὰ ἀρνηθοῦν τὸ γεγονὸς τοῦτο. Ὁ κόσμος ἐνθυμεῖται ὅτι ἡ Σοβιετικὴ Ρωσσία κατὰ τὸ 1939 καὶ 1940 ἐπωφελήθη τοῦ πολέμου τῆς Γερμανίας καὶ τῶν Δυτικῶν Δυνάμεων, διὰ νὰ ἐπανεμφανίσῃ, εἰς ὅλην αὐτῶν τὴν ὠμότητα, τὰς τσαρικὰς κατακτητικὰς βλέψεις. Ὁλόκληρος ἡ Σκανδιναυία εἶναι πεπεισμένη ὅτι ἡ σοβιετικὴ ἐπιδρομὴ ἐναντίον τῆς Φιλλανδίας, δὲν ἀπετέλεσεν εἰμὴ μόνον τὴν ἀπαρχὴν τῶν σοβιετικῶν κατακτητικῶν ὀρέξεων, ἐνῶ ἡ Ἀγγλία καὶ ἡ Ἀμερικὴ περιορίζοντο εἰς τὸ νὰ ἐξαποστέλλουν τὰς εὐλογίας των διὰ τὴν καταστροφὴν τοῦ μπολσεβικισμοῦ, τοῦ ἀρνητοῦ παντὸς θείου δικαίου καὶ ἀνθρωπίνου πολιτισμοῦ.

Καὶ ἐνθυμεῖται ἀκόμη τίνι τρόπῳ ἡ σοβιετικὴ Ρωσσία ἐξηνάγκασε τὰ Βαλτικὰ κράτη νὰ ἀποχωρισθοῦν τῶν βάσεών των, διὰ νὰ περιέλθουν κατόπιν τελείως ἀνυπεράσπιστα εἰς τοὺς ὄνυχας τῆς ἐρυθρᾶς ἄρκτου. Αἱ ἀγγλικαὶ ἐγγυήσεις ἀπεδείχθησαν ἀθύρματα καὶ ἀπόδειξις ἡ καταλήψις τῆς ρουμανικῆς Βεσσαραβίας ὑπὸ τῶν μπολσεβίκων. Καὶ τέλος ὁ κόσμος ἀναμιμνήσκεται ἀκόμη, ὅτι ἡ Σοβιετικὴ Ρωσσία ἠξίωσε παρὰ τῆς Γερμανίας, εἰς ἀντάλλαγμα τῆς ὑπ' αὐτῆς τηρηθείσης οὐδετερότητος, νὰ θέσῃ χεῖρα ἐπὶ τῶν Βαλκανίων, τῆς Τουρκίας καὶ τῆς Σκανδιναυίας. Πάντα ταῦτα καταδεικνύουν πλήρως τὰς ἀφυπνιοθείσας σοβιετικὰς κατακτητικὰς ὀρέξεις.

Ὁ Ἤντεν καὶ ὁ Μολοτώφ, κατενόησαν ὅτι ἔδει νὰ προβοῦν εἰς μίαν σιανδήποτε ἐνέργειαν διὰ νὰ ἀντιμετωπίσουν τὸ αὐξανόμενον φόβον τῶν σκανδιναυικῶν κρατῶν καὶ ἐξέλεξαν πρὸς τοῦτο, ὡς συνήγορόν των, τὸν σὲρ Στάφφορντ Κρίππς. Τοῦτον ἐθεώρησαν ὡς τὸν καταλληλότερον, πλὴν ὅμως ὄχι καὶ τὸν ἐπιτηδειότερον, ὡς κατεδείχθη ἐκ τῆς ἀποτυχίας τοῦ ταξειδίου του εἰς τὰς Ἰνδίας. Ἡ αὐτοπεποίθησις, τὴν ὁποίαν ἔτρεφον πρὸς τὴν ἱκανότητά του ἔσχε καταστρεπτικὰ ἀποτελέσματα. Καὶ ἤδη ὁ σὲρ Στάφφορντ Κρίππς εὑρίσκεται ἕτοιμος νὰ δρέψῃ καὶ νέας δάφνας ἀποτυχιῶν, ὡς ἐμφαίνεται ἐκ τῆς παρασχεθείσης ὑπ' αὐτοῦ συνεντεύξεως πρὸς τὸ σουηδικὸν ἑβδομαδιαῖον περιοδικὸν «Βέκκο Ζουρνάλεν».

Μὲ ὕφος πανσόφου, ὁ ὁποῖος γνωρίζει ὅλα τὰ μυστικὰ τοῦ κόσμου, ἐδήλωσεν ὅτι τόσον ἡ Ἀγγλία, ὅσον καὶ ἡ Σοβιετικὴ Ρωσσία οὐδένα τρέφουν κατακτητικὸν σκοπὸν κατὰ τὸν παρόντα πόλεμον. Μόνον ἡ Σοβιετικὴ Ἕνωσις ἠξίωσε—καὶ τοῦτο ἀπεδέχθη πλήρως ἡ Ἀγγλία—ὅπως περιέλθουν καὶ πάλιν εἰς τὴν κατοχήν της τὰ στρατηγικὰ ἐκεῖνα σύνορα τῆς βορείου Εὐρώπης, τὰ ὁποῖα ἐπέτυχεν αὕτη νὰ καταλάβῃ κατὰ τὸν χειμῶνα 1939—1940.

◆

Οὕτω, ἀδελήτως ὁ Κρίππς, ἐκ διπλωματικῆς ἀδεξιότητος, ἀνεγνώρισε πλήρως τὴν ὕπαρξιν μυστικῶν ὅρων, τὴν ὁποίαν διαρρήδην ἠρνοῦντο ὁ Ἤντεν καὶ ὁ Μολοτώφ. Ἡ ἐπανασύστασις καὶ ἀνακατάληψις τῶν στρατηγικῶν αὐτῶν συνόρων σημαίνουν διὰ τὴν Φιλλανδίαν τὴν ἀπώλειαν τοῦ Χάγγε, ἑνὸς μεγάλου τμήματος τῆς Καρέλια, τῆς ἐπικοινωνίας τῆς λίμνης Λατόγκα μετὰ τοῦ φιλλανδικοῦ κόλπου, τοῦ Βίμποργκ, τοῦτέστιν τὴν ἀπώλειαν τῆς τούτης τῆς φιλλανδικῆς ἀνεξαρτησίας.

Ὅτε ἡ Σοβιετικὴ Ἕνωσις ἐξηνάγκαζε τὴν Φιλλανδίαν νὰ παραιτηθῇ τῶν ἐδαφῶν αὐτῶν, αἱ γαλλικαί, ἀγγλικαὶ καὶ βορειοσμερικανικαὶ ἐφημερίδες ἐδήλουν ὅτι ἡ σοβιετικὴ αὕτη πρᾶξις δὲν ἀπειλεῖ μόνον τὰς χώρας τοῦ Βορρᾶ, ἀλλὰ αὐτὸν τοῦτον τὸν εὐρωπαϊκὸν πολιτισμόν, διότι τὰ σύνορα τὰ ὁποῖα οἱ Φιλλανδοὶ ὑπερήσπισαν μὲ τὸ αἷμα καὶ τὴν ζωήν των, ἀποτελοῦν τὰ σύνορα τοῦ εὐρωπαϊκοῦ πολιτισμοῦ. Ἡ διεσθυσις τῶν μπολσεβίκων ἐντεῦθεν τῶν συνόρων αὐτῶν δὲν θ' ἀποτελέσῃ μόνον τραγῳδίαν διὰ τοὺς λαοὺς τοῦ Βορρᾶ ἀλλὰ καὶ δι' ὁλόκληρον τὴν πεπολιτισμένην Εὐρώπην. Καὶ δύνανται σήμερον, οἱ συμμαχήσαντες μετὰ τοῦ μπολσεβικισμοῦ, σοβαρῶς νὰ πιστεύουν, ὅτι διὰ μαγείας ἐξηφανίσθησαν ὅλα τὰ σοβιετικὰ κατοκτητικὰ ὄνειρα καὶ ὅτι οὐδένα διατρέχει πλέον κίνδυνον ὁ εὐρωπαϊκὸς πολιτισμός;

Ἀλλὰ οἱ λαοὶ τῆς Φιλλανδίας καὶ τῆς Σουηδίας ὅπως καὶ τοῦ ὑπολοίπου Βορρᾶ, οὐδόλως εἶνε διατεθειμένοι νὰ παραδοθοῦν ὡς βορὰ τῆς ἐρυθρᾶς ἄρκτου, χάριν τῶν ἀγγλικῶν ὀνειροπολημάτων.

Ὁ Κρίππς ἀκεκάλυψε καὶ ἓν ἀκόμη μέρος ἐκ τοῦ ἀγγλοσοβιετικοῦ μυστικοῦ συμφώνου καὶ κυρίως τὰ σοβιετικὰ σχέδια κυριαρχίας καὶ ὀχυρώσεως διαφόρων μερῶν πρὸς ἐξασφάλισιν τῆς κυριαρχίας ἐπὶ τῆς ἀνατολικῆς θαλάσσης; καὶ διὰ ταύτης τὴν ἔξοδον πρὸς τὰς παγκοσμίους θαλάσσας, κατὰ τὸ ὑπόδειγμα τῆς ἀγγλικῆς κυριαρχίας ἐπὶ τῆς Αἰγύπτου, πρό; ἐξασφάλισιν τῆς διώρυγος τοῦ Σουέζ. Ἀλλ' εἶνε ἐπίσης γνωστὸν ὅτι ἡ Τουρκία ὑπῆρξεν ὁ κληρονομικὸς ἐχθρὸς τῆ; Ρωσσία;, διότι διὰ τῆ; κατοχῆς τῶν Δαρδανελλίων ἀπέκλειεν αὐτὴν ἐντὸς τοῦ Εὐξείνου Πόντου.

Καὶ δύναται τις σήμερον νὰ πιστεύῃ σοβαρῶς ὅτι μετὰ μίαν νικηφόρον διὰ τοὺς ἀγγλοσάξωνας ἔκβασιν τοῦ πολέμου ἡ Σοβιετικὴ Ἕνωσις θὰ περιωρίζετο μόνον εἰ; τὴν Ἀνατολικὴν θάλασσαν;

Διὰ τῆ; συνεντεύξεώ; του αὐτῆ;, ὁ Κρὶπς παρέσχε σημαντικωτάτην ὑπηρεσίαν καὶ ἐκδούλευσιν πρὸς τὴν Εὐρώπην. Ἡ Εὐρώπη γνωρίζει ἤδη ὅτι ἡ Ἀγγλία εἶναι ἀπολύτως συνυφασμένη μετὰ τῆ; Σοβιετικῆ; Ἑνώσεως καὶ ὅτι ἐναντίον τοῦ **Μπολσεβικισμοῦ** μόνον μία ὑπάρχει σωτηρία: Ἡ νίκη τῶν ὁξονικῶν δυνάμεων καὶ τῶν συμμάχων των.

ΘΕΑΜΑΤΑ

ΑΤΤΙΚΟΝ «Ζαχαρένια».
ΕΣΠΕΡΟΣ «Δασκάλα τοῦ χωριοῦ».
ΗΛΥΣΙΑ «Ἱερὸ Πρᾶμμα».
Λ. ΠΥΡΓΟΣ «Ἀέρας φρέσκος».

ΑΝΑΚΟΙΝΩΣΙΣ ΔΙΑ ΤΗΝ ΜΕΤΑΦΟΡΑΝ ΤΩΝ ΣΙΤΗΡΩΝ ΚΑΙ ΟΣΠΡΙΩΝ

Κατόπιν ἐντολῆς τῶν Ἀρχῶν Κατοχῆς, ἡ ἀγορανομικὴ διάταξις τοῦ Ὑπουργείου Ἐπισιτισμοῦ, διὰ τῆς ὁποίας ἐπιτρέπεται ἡ ἐλευθέρα ἀγορά, πώλησις καὶ μεταφορὰ σιτηρῶν καὶ ὀσπρίων δὲν ἔχει ἐφαρμογὴν διὰ τὴν περιοχὴν τῆς Γ.Δ.Μ. Ὑπομιμνήσκομεν ὅθεν ὅτι ἀπαγορεύεται αὐστηρῶς ἡ ἐλευθέρα διάθεσις καὶ μεταφορὰ παντὸς εἴδους σιτηρῶν, ὀσπρίων καὶ ἐν γένει γεωργικῶν προϊόντων μέχρι νεωτέρας διαταγῆς, δυναμένης νὰ ἐκδοθῇ μόνον μετὰ τὴν ὁλοκληρωτικὴν ἐκπλήρωσιν τῶν ὑποχρεώσεων τῶν παραγωγῶν, ὡς πρὸς τὴν δεκάτην καὶ τὸ παρακράτημα.

Ἐκ τῆς Γενικῆς Διοικήσεως Μακεδονίας

ΜΕΘΑΥΡΙΟΝ ΠΑΡΑΣΚΕΥΗΝ

ΣΤΟΝ ΕΣΠΕΡΟ

τὸ μεγαλύτερον καλλιτεχνικὸν γεγονὸς τῆς ἐφετεινῆς θεατρικῆς περιόδου. Η ΤΙΜΙΤΙΚΗ τοῦ ἐκλεκτοῦ θιασάρχου

ΟΙΚΟΝΟΜΟΥ

Ὁ κ. ΟΙΚΟΝΟΜΟΥ ἐν τῇ ἐπιθυμίᾳ του νὰ ἱκανοποιήσῃ τοὺς πολυπληθεῖς φίλους του θὰ ἀναβιβάσῃ μίαν ἀπὸ τὰς μεγαλυτέρας ἐπιτυχίας του, τὴν ἐπικαιρη ἐπιθεώρηση

ΚΟΚΤΕΪΓ

τῶν κ.κ. ΕΥΑΓΓΕΛΙΔΗ-ΓΙΑΝΝΙΔΗ

Ὁ κ. ΟΙΚΟΝΟΜΟΥ ὑπόσχεται εἰς τὴν θεατρόφιλον Θεσσαλονίκην, τὴν ὁποίαν τόσον σέβεται καὶ ἐκτιμᾶ, δύο ὥρες ξενοιασιᾶς καὶ ἕνα πραγματικὰ πολιτισμένον θέαμα καὶ παρακαλεῖ τοὺς φίλους καὶ θαυμαστὰς του ὅπως πρὸς ἀποφυγὴν παραπόνων λόγω τῆς ἐξαιρετικῆς ζητήσεως εἰσιτηρίων, ἐξασφαλίσουν ἐγκαίρως τὰς θέσεις των.

Ὁ εἰδικὸς ἰατρὸς κ.

ΦΙΛΩΝ ΚΤΕΝΙΔΗΣ

τ. Διευσυντὴς Νοσοκομείων δέχεται διὰ ΔΕΡΜΑΤΙΚΑ-ΑΦΡΟΔΙΣΙΑ καὶ ΑΝΙΚΑΝΟΤΗΤΑ. (Διαθερμίαι βραχέων κυμάτων κ.τ.λ. Ὁδὸς Τσιμισκῆ ἀρ. 54 Τηλ. 56—66

ΑΕΡΑΣ ΦΡΕΣΚΟΣ

Ἡ ἐπίκαιρη ὑπερεπιθεώρησις ποὺ θὰ ἐπισκιάσῃ ὅλες τὶς ἐπιτυχίες τῆς ἐφετεινῆς θεατρικῆς σαιζόν. Τὸ θεατρικὸ κομψοτέχνημα γιὰ τὸ ὁποῖο θὰ μιλῇ ἀπὸ αὔριο ὁλόκληρη ἡ Θεσσαλονίκη ἀναβιβάζεται

ΑΠΟΨΕ ΩΡΑ 8 εἰς τὸ δροσόλουστον Θέατρον τοῦ

ΛΕΥΚΟΥ ΠΥΡΓΟΥ

ἀπὸ τὸν ἀρτιώτατον θίασον τῆς κυρίας

ΚΟΥΛΑΣ ΓΚΙΟΥΖΕΠΕ

ΑΠΟΨΕ ΣΤΙΣ 8 πολιτισμένου θεάματος εἰς τὸν "Ολοι [οἱ πραγματικοὶ φίλοι τοῦ καλοῦ καὶ **Λ. ΠΥΡΓΟΝ**

ΑΥΡΙΟΝ 2 ΠΑΡΑΣΤΑΣΕΙΣ

ΑΠΟΓΕΥΜΑ 6 μ.μ. ΒΡΑΔΥ 8 μ.μ.

ΕΙΚΟΝΕΣ ΑΠΟ ΤΟ ΑΝΑΤΟΛΙΚΟΝ ΜΕΤΩΠΟΝ

Μεταξὺ τοῦ Ντόνετς καὶ τοῦ Ντόν: Ἡ ἐχθρικὴ ἀντίστασις θραύεται, εἰς ἕνα ἀπὸ τοὺς τομεῖς τοῦ Μετώπου, διὰ βαρέων γερμανικῶν βομβοβόλων. Μετ' ὀλίγον οἱ μπολσεβῖκοι θὰ τραποῦν εἰς φυγήν.

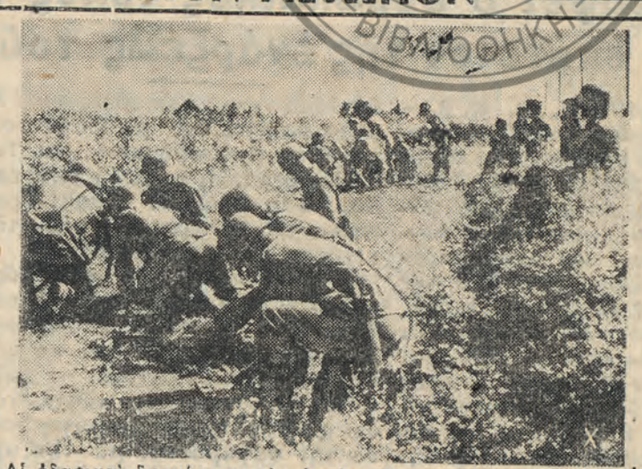

Αἱ ἐδαφικαὶ δυσχέρειαι τὰς ὁποίας ὑπερνικοῦν τὰ γερμανικὰ στρατεύματα, κατὰ τὴν προέλασίν των πρὸς ἀνατολάς, εἶνε τεράστιαι. Καὶ ὅμως; τίποτε δὲν ἠμπορεῖ νὰ ἀνακόψῃ τὴν ἀκατάβλητον γερμανικὴν ὁρμήν.

Ο ΒΡΕΤΤΑΝΙΚΟΣ "ΠΟΛΙΤΙΣΜΟΣ"

ΚΥΜΑ ΠΡΩΤΟΦΑΝΟΥΣ ΤΡΟΜΟΚΡΑΤΙΑΣ ΚΑΤΕΚΛΥΣΕ ΤΑΣ ΙΝΔΙΑΣ

ΟΙ ΑΓΓΛΟΙ ΚΑΙ ΟΙ ΣΥΜΜΑΧΟΙ ΤΩΝ ΕΛΑΒΟΝ ΤΗΝ ΕΞΟΥΣΙΟΔΟΤΗΣΙΝ ΝΑ ΔΟΛΟΦΟΝΟΥΝ ΙΝΔΟΥΣ

Προφανῶς, λέγει τὸ πρακτορεῖον Ρώϋτερ ἐπῆλθεν ἤδη εἰς τὰς Ἰνδίας; εἰρήνευσις. Ἐὰν τοῦτο ἦτο ἀληθὲς; θὰ ἐγένετο λόγος περὶ εἰρηνεύσεως. Μία ἡσυχία τρόμου θὰ ἐπῆλθε μετὰ τὴν σύλληψιν ἢ μετὰ τὸν τουφεκισμὸν ὅλων τῶν ἐνοχλητικῶν Ἰνδῶν. Ἄρα λοιπὸν εἶναι καταφανὲς ὅτι δὲν εἶναι ἀληθές. Ἐν πάσῃ περιπτώσει αἱ πραγματικαὶ ἀγγελίαι αἵτινες προέρχονται ἐξ Ἰνδιῶν κατόπιν ἀγγλικῆς λογοκρισίας ὁμιλοῦν μίαν ἐντελῶς διαφορετικὴν γλῶσσαν. Βεβαίως ἐὰν θὰ εἶπον ὅλην τὴν ἀλήθειαν, πληροφοροῦν μόνον περὶ ῥήξεως; ἑνὸς τμήματος; ἀλλὰ ἀπὸ τὰ ὀλίγα αὐτὰ ὀρκεῖ νὰ ἀναγνωρίσῃ τις μὲ ποίαν ἀδιάκριτον σκληρότητα ἐνεργεῖ ἡ ἀγγλικὴ χεὶρ εἰς τὰς Ἰνδίας. Ὁ ἀναβρασμὸς; ἐξαπλοῦται εἰς ὁλόκληρον τὴν χώραν. Ἀγγέλονται τουφεκισμοὶ ἐκ Μαντρὰς Καλκούττα, Μπεναρὲς καὶ ἀπὸ ἀναρθμήτους; μικροτέρας πόλεις εἴτινες λαμβάνουν μεγαλυτέρας διαστάσεις. Εἰς πολλὰς θέσεις ἡ ἀστυνομία ἐπυροβόλησε κατάτοῦ πλήθους, ἐξηπτήθη μάλιστα εἰς τινα μέρη στρατιωτικὴ ἐνίσχυσις διότι ἡ ἀστυνομία παρὰ τὴν χρησιμοποίησιν ὅπλων καὶ ροπάλων δὲν ἠδύνατο νὰ ἀντεπεξέλθῃ κατὰ τοῦ ἐπαναστατήσαντος πλήθους. Κατὰ τὸ Ρώϋτερ ἐννοεῖται πρόκειται περὶ ἑνὸς ὄχλου ἔστις ἐπετροβόλησε τὴν πτωχὴν ἀστυνομίαν, ἀλλὰ τὸ ἴδιο Ρώϋτερ ἐπίσης γνωρίζει περὶ μεγάλων ταραχῶν εἰς Καλκούτταν, ὥστε λοιπὸν μὲ τὴν διαβεβαίωσιν ὅτι ἡ κατάστασις εἰς τὰς Ἰνδίας ἔχει διορθωθεῖ καὶ εἶναι κανονική, δύναται τις καλῶς νὰ ἐννοήσῃ ὅτι ἡ χρησιμοποίησις ὅπλων κατὰ τῶν Ἰνδῶν ἐγένετο τώρα ὑπὸ τῆ; ἀγγλικῆ; ἀστυνομίας. Δὲν εἶναι δυνατὸν νὰ ἐννοηθῇ μία τοιαύτη περίεργος εἰρήνευσις καθόσον κατόπιν μιᾶς ἀγγελίας τοῦ Ρώϋτερ εἰς τοὺς Νέους Δελχούς, ἡ ἰνδικὴ κυβέρνησις ἔδωσε γενικὴν ἐξουσιοδότησιν εἰς ὅλους τοὺς ἀξιωματικοὺς ἀπὸ λοχαγόν καὶ ἄνω νὰ κάνουν χρῆσιν ὅπλων εἰς ὁλόκληρον τὴν χώραν καὶ μάλιστα νὰ δίδωσιν διαταγὰς χρησιμοποιήσεως; ὅπλων εἰς τὰ στρατεύματά των ἄνευ προηγουμένης ἐγκρίσεως τῶν ἀνωτέρω διοικητῶν. Αὐτὸ εἶναι πραγματικὴ δολοφονία, ἡ Ἀγγλία ἀποκηρύσσει 380 ἑκατομμύρια ἰνδικοῦ λαοῦ ἐκτὸς νόμου διὰ τὸν στρατὸν καὶ ὄχι μάλιστα διὰ τὸν ἀγγλικὸν μόνον ἀλλὰ καὶ ὅλων τῶν συμμάχων τῶν ἀγγλικῶν στρατευμάτων. Οἱ Ἀμερικανοί, οἱ Αὐστραλοί, οἱ Νεοζηλανδοὶ καὶ οἱ Κινέζοι τοῦ Τσιούγκ-Κίγκτὰ ἔχουν ἴδια δικαιώματα. Ἐπίσης καὶ ἀπὸ αὐτοὺς τοὺς Ἰνδοὺς ἐκηρύχθησαν ἐκτὸς νόμου. Καὶ τοῦτο μόνον διότι οὕτω ἀπῄτησαν τὰ δικαιώματα τῆς ἐλευθέρας διαθέσεως τοῦ ἑαυτοῦ των τὸ ὁποῖον ἐπιοή μως ἐγνωστοποιήθη εἰς τὴν δήλωσιν Ρούσβελτ Τσῶρτσιλ πρὸ ἑνὸς ἔτους ὡς θεμελιῶδες δικαίωμα. Οἱ Ἰνδοὶ θέλουν σύμφωνα μὲ τὴν πρότασιν τοῦ Γκάντι νὰ διεξαγάγουν τὸν ἀγῶνα του ἄνευ βίας. Ἀλλ' ἡ Ἀγγλία φροντίζει ὅπως χυθῇ ἀρκετὸν αἷμα, οἱ Ἄγγλοι μάλιστα δὲν ντρέπονται νὰ βομβαρδίζουν τὸν ἄμαχον πληθυσμὸν διὰ βομβαρδιστικῶν ἀεροπλάνων καὶ κατὰ τοιοῦτον τρόπον ὥστε νὰ διεξάγουν τὸν ἀποικιακὸν των ἀγῶνα ῥίπτον τας ἐπὶ ἡμισείας ὥρας βόμβας εἰς κατωκημένας περιοχάς, ὅπου πολυάριθμοι κάτοικοι ἐκάησαν.

Μόνον διότι εἰ; τὴν πόλιν ταύτην θὰ παρέμειναν πιθανὸν Ἰνδοί οἵτινες ἐκηρύχθησαν ἐκτὸς νόμου. Θὰ ἦτο εἰρωνία ὅταν τὴν στιγμὴν ταύτην εἰ; ὑπηρεσίαν πληροφοριῶν τοῦ Λονδίνου προπαρασκευάζεται εἰς διάλογος εἰ; τὸν ὁποῖον δύο Ἄγγλοι συζητοῦν ὁποία θὰ ἦτο ἡ μεγαλυτέρα δυνατότης. Ἡ συνεννόησις τῶν Ἰνδῶν θὰ ἐπήρχετο διὰ τῆ; δημοκρατίας. Αὐτὸ εἶναι ἡ κορυφὴ τῆς ὑποκρισίας ἀλλὰ λίγον παράκαιρον ἀφοῦ ἐν τῷ μεταξὺ οἱ Ἰνδοὶ δράττονται τῆ; εὐκαιρίας νὰ γνωρίσουν καλῶς τὴν ἀγγλικὴν δημοκρατίαν διὰ τῶν βομβῶν, ὅπλων καὶ ροπάλων τῆ; ἀστυνομίας.

ΑΝΑΚΟΙΝΩΣΙΣ

Κατόπιν ἐντολῆς τῶν Ἀρχῶν Κατοχῆς εἰδοποιοῦνται ἅπαντες οἱ κάτοχοι Φορτηγῶν Αὐτοκινήτων, ὠφελίμου φορτίου 1,5—3 τόννων συμπεριλαμβανομένων καὶ τῶν διὰ πτωχοῦ ἀερίου κινουμένων, ὅπως παρουσιασθῶσι μὲ τὰ ὀχήματά των ἄνευ ἀναβολῆς τὴν Πέμπτην 3)9)42 καὶ ὥραν 7,30 π. μ. εἰς τὴν Πλατεῖαν Ἀριστοτέλους πρὸς νέαν κατάταξιν.

Ἡ μὴ προσέλευσις συνεπάγεται αὐστηρὰν τιμωρίαν καὶ ἐν συνεχείᾳ κράτησιν τοῦ αὐτοκινήτου.

Ἐκ τῆς Ἐπιθεωρήσεως Σιδηροδρόμων Μακεδονίας—Θράκης

Κάτι ποὺ θὰ καταπλήξῃ θὰ συγκινήσῃ καὶ θὰ συναρπάσῃ

ΘΥΣΙΑ ΣΤΟΝ ΕΡΩΤΑ

Η ΝΕΑ ΗΘΟΓΡΑΦΙΑ τῶν συγγραφέων κ. κ.

ΕΛΕΥΘΕΡΙΑΔΗ-ΖΑΧΑΡΟΠΟΥΛΟΥ

ΠΟΥ; ΠΟΤΕ;

Ὁ Ἰατρὸς

κ. ΑΡΓΥΡΙΟΣ ΚΟΥΖΑΣ

Δέχεται Τσιμισκῆ 94 ὥρα 11—1

Ἐφαρμόζει συνθετικὴν διάγνωσιν καὶ φυσιοθεραπείαν

ΑΙ ΕΡΓΑΣΙΑΙ ΠΡΟΣ ΑΝΕΓΕΡΣΙΝ ΤΟΥ "ΜΑΚΕΔΟΝΙΚΟΥ ΘΕΑΤΡΟΥ" ΠΡΟΧΩΡΟΥΝ ΜΕ ΤΑΧΥΝ ΡΥΘΜΟΝ

Ἐντὸς τῶν ἡμερῶν θὰ προκηρυχθῇ ὁ διαγωνισμὸς διὰ τὴν ὀνομασίαν του

ΤΙ ΛΕΓΕΙ Ο κ. ΧΑΤΖΗΓΩΓΟΣ

Μὲ ταχὺν ρυθμὸν προχωροῦν αἱ ἐργασίαι διὰ τὴν ἀνέγερσιν τοῦ «Μακεδονικοῦ Θεάτρου» τὸ ὁποῖον μετ' ὀλίγους μῆνας θὰ κοσμήσῃ τὴν πόλιν μας διὰ ν' ἀποτελέσῃ τὸν καλλιτεχνικὸν στίβον τῆς ὁμίλλης πρὸς ἀνάδειξιν Μακεδόνων καλλιτεχνῶν. Ὁ ἓν τῶν πρωτεργατῶν τοῦ ὁμίλου ποὺ ἀνέλαβε τὸ μεγάλο αὐτὸ ἔργον δικηγόρος κ. Χατζηγώγος εἶχε τὴν καλωσύνην νὰ μᾶς παράσχῃ τὰς κάτωθι συμπληρωματικὰς εἰς τὰς ἤδη γνωστὰς πληροφορίας διὰ τὸ νέον θέατρόν μας.

— Τὸ Μακεδονικὸν Θέατρον, διὰ τὴν ἀνέγερσιν τοῦ ὁποίου αἱ ἐργασίαι συνεχίζονται ἐντατικαὶ δὲν εἶναι καθόλου μία ἐπιχείρησις. Εἶναι κυρίως ἕνας πόθος ὅπως ἡ Μακεδονικὴ πρωτεύουσα στολισθῇ μὲ ἕνα κτίριον, τὸ ὁποῖον θ' ἀποτελέσῃ καὶ καλλιτεχνικὸν φυτώριον. Ἡ ἰδέα τῆς ἀποκτήσεως ἑνὸς τοιούτου κέντρου ἐγαλβάνιζε πρὸ πολλοῦ τὴν σ

Τελευταῖαι Εἰδήσεις καὶ Τηλεγραφήματα

ΤΡΙΑ ΕΤΗ ΠΟΛΕΜΟΥ ΑΠΟ ΕΠΙΤΥΧΙΑΣ ΕΙΣ ΕΠΙΤΥΧΙΑΝ

Τὶ γράφει ὁ εὐρωπαϊκὸς τύπος διὰ τὴν τρίτην ἐπέτειον τῆς ἐνάρξεως τοῦ πολέμου

ΒΕΡΟΝΙΝΟΝ, (D. N. B.)—Εἰς διεξοδικὰ ἄρθρα, σχολιάζει ὁ εὐρωπαϊκὸς τύπος τὴν 3ην ἐπέτειον τῆς ἐνάρξεως τοῦ πολέμου, καὶ παραλλήλως ἐξάγεται ὁ ἰσολογισμὸς τῶν διερρευσάντων τριῶν ἐτῶν ἀπὸ τῆς ἀπόψεως τῆς συνεχιζομένης ἐξελίξεως τῶν γερμανικῶν στρατιωτικῶν νικῶν καὶ συναφῶν ὅρων καὶ προϋποθέσεων διὰ τὴν τελικὴν νίκην τῆς Γερμανίας. Εἰς κύριον ἄρθρον του εἰς τὴν «Τζορνάλε Ντ' Ἰτάλια» διαπιστώνει ὁ Γκάϋντα ἄλλην μίαν φορὰν τὴν εὐθύνην τῶν Ἀγγλοαμερικανῶν διὰ τὴν ἔκρηξιν τοῦ πολέμου. Ὁ Τσῶρτσιλ θέλειτώρα νὰ ἐξαπατήσῃ τὴν κοινὴν γνώμην, παρουσιάζων τὴν Ἀγγλίαν ὡς τὸ ἄτυχὲς θῦμα τοῦ πολέμου. Ἐν τούτοις τὰ ἱστορικὰ ἔγγραφα θὰ ἠδύναντο νὰ ἀποδείξουν μετὰ σαφηνείας, μὴ ἐπιδεχομένης ἀμφισβήτησιν, ὅτι ὁ Ροὺσβελτ, ἡ κεφαλὴ τῶν Βορειοαμερικανῶν ὑποκινητῶν τοῦ πολέμου, ὡς ὑποκινητὴς καὶ χρηματοδότης τοῦ γαλλοαγγλικοῦ φιλοπολέμου πνεύματος καὶ ὁ Τσῶρτσιλ, ἡ κεφαλὴ τῶν Ἄγγλων θιασωτῶν τοῦ πολέμου, εἶναι οἱ αἴτιοι.

Ὅλοι γνωρίζουν τώρα, ὅτι ἡ Ἀγγλία ἐδημιούργησε τὴν σύγκρουσιν μὲ τὴν Πολωνίαν καὶ ἀπεδείχθη ὡσαύτως, ὅτι ἡ ἀγγλικὴ κυβέρνησις, τὴν τελευταίαν ἡμέραν πρὸ τῆς μεγάλης ἀποφάσεως ἐνώπιον τῆς ἀσθενοῦς Γαλλίας, ἐπέφερε τολμηρῶς τὴν μοιραίαν ἐξέλιξιν. Ὁ πόλεμος προεκλήθη ἀποκλειστικῶς καὶ μόνον ὑπὸ τῆς πολυετοῦς πολιτικῆς τῆς τάξεως τῶν Ἄγγλων δυναστῶν, ἡ ὁποία ὑπὸ τὴν ἡγεσίαν τοῦ Τσῶρτσιλ καὶ τοῦ Ροὺσβελτ ἐσχεδίασεν ἐκ τῶν προτέρων τὴν ἐπίθεσιν ἐναντίον τῆς Γερμανίας.

Ἡ «Λαβόρο Φασίστα» εἰς ἄρθρον τὸ ὁποῖον ἀφιερώνει εἰς τὴν ἐπέτειον τῆς κηρύξεως τοῦ πολέμου, συνοψίζει ἅπαξ ἔτι τοὺς λόγους οἵτινες ἠνάγκασαν τὴν Ἰταλίαν νὰ κατέλθῃ εἰς τὸν πόλεμον. Οἱ λόγοι οὗτοι πρέπει νὰ ἀναζητηθοῦν εἰς τὸν παρὰ τὰ διεθνῆ νόμιμα ἀποκλεισμὸν τοῦ ἰταλικοῦ ἐμπορίου ὑπὸ τῆς Ἀγγλίας, εἰς τὴν ἐξέλιξιν τοῦ πολέμου καὶ εἰς τὴν στάσιν ἄλλων Δυνάμεων ὅπως αἱ Ἡν. Πολιτεῖαι καὶ ἡ Σοβιετικὴ Ἕνωσις, ἡ τελευταία τῶν ὁποίων εἶχε προβῆ ἤδη εἰς ἐπίθεσιν ἐναντίον τῆς Ρουμανίας καὶ Φιλλανδίας.

Τὶ γράφει ὁ γαλλικὸς τύπος

ΠΑΡΙΣΙΟΙ.— Ὡσαύτως εἰς τὸν γαλλικὸν Τύπον γίνεται μνεία τῆς ἐνάρξεως τοῦ πολέμου πρὸ τριῶν ἐτῶν. Αἱ ἐφημερίδες κάμνουν γενικὴν ἀνασκόπισιν τῶν ἐπιτυχιῶν τοῦ Στρατοῦ, τοῦ Ναυτικοῦ καὶ τῆς Ἀεροπορίας.

Ὁ Μαρσὲλ Ντέατ γράφει εἰς τὸ «Ἔργον» ὅτι τὰ πάντα ἐπιτρέπουν νὰ ἐλπίζῃ κανείς, ὅτι ἡ Εὐρώπη συντομώτατα θὰ ἐπιτύχῃ τὸ σύνθημα. Διὰ τὴν Γαλλίαν, ὁ πόλεμος τοῦ 1939-42 παρέσχε τὴν εὐκαιρίαν νὰ ἐπανέλθῃ εἰς τὴν γαλλικὴν καὶ εὐρωπαϊκὴν πραγματικότητα. Ἡ Γαλλία πρέπει νὰ καταλάβῃ τὴν ἀληθινήν της θέσιν.

Ἡ «Ματὲν» δηλοῖ ὅτι ἡ εἴσοδος τῆς Ἰταλίας καὶ Ἰαπωνίας εἰς τὸν πόλεμον παρὰ τὸ πλευρὸν τῆς Γερμανίας, μετέβαλε τελείως τὴν κατάστασιν ἐν συγκρίσει μὲ τὸν τελευταῖον παγκόσμιον πόλεμον.

Τὸ ὑπερήφανον ἀγγλικὸν ἔθνος, τὸ ὁποῖον εἶναι συνηθισμένον νὰ διεξάγῃ πολέμους μὲ τὸ αἷμα ἄλλων καὶ εἰς τὸ ἔδαφος ἄλλων, εἶναι σήμερον ἠναγκασμένον νὰ συμμετάσχῃ καὶ αὐτὸ εἰς τὸν πόλεμον. Καὶ βλέπει ἐ. αὐτὸ ἀπειλούμενον καὶ ἐπὶ τοῦ ἰδίου αὐτοῦ ἐδάφους. Ἡ διαπίστωσις αὐτὴ θὰ ἦτο ἀρκετὴ νὰ φανερώσῃ τὴν οὐσιώδη διαφοράν. Ἕν βλέμμα ἐπὶ τοῦ χάρτου δεικνύει ὅτι αἱ Δυνάμεις τοῦ Ἄξονος, ἀπὸ 3 ἐτῶν προέβησαν ἀπὸ ἐπιτυχίας εἰς ἐπιτυχίαν, χωρὶς οἱ ἀντίπαλοί των νὰ δυνηθοῦν νὰ ἀντιπαρατάξουν ἔστω καὶ τὴν σκιὰν μιᾶς ἐπιτυχίας, ἡ ὁποία θὰ ἠδύνατο νὰ παραβληθῇ μὲ τὰς ἐπιτυχίας ἐκείνας, τὰς ὁποίας ἠδύναντο νὰ διεκδικήσουν τιμίως αἱ Κεντρικαὶ Δυνάμεις κατὰ τὸν τελευταῖον πόλεμον.

Τὶ γράφει ὁ ἱσπανικὸς τύπος

ΜΑΔΡΙΤΗ Τὸ μεγαλείτερον πολιτικὸν περιοδικὸν «Μοῦντο» ἐγκαινιάζει σειρὰν ἄρθρων ἐπὶ τῇ τετάρτῃ ἐπετείῳ τῆς ἐνάρξεως τοῦπολέμου μὲ μίαν διεξοδικήν, ὑπὸ πολλῶν εἰκόνων καὶ χαρτῶν συνοδευομένην ἔκθεσιν τῆς πολιτικῆς, οἰκονομικῆς καὶ ἰδίως στρατιωτικῆς ἐξελίξεως. Ἐν προοιμίῳ τὸ περιοδικὸν διαπιστώνει, ὅτι κατόπιν τριετοῦς σκληροῦ ἀγῶνος, καθ' ὃν ἔλαβαν χώραν ἐκπληκτικὰ στρατιωτικὰ καὶ πολιτικὰ γεγονότα καὶ περίφημοι καὶ ἰσχυροὶ στρατοὶ ἐξωντώθησαν καὶ οἱ στόλοι, οἵτινες μέχρι τοῦδε μὲ πατροπαράδοτον ἱερωσύνην ἐκυριάρχουν ὅλων τῶν θαλασσῶν, ἐνικήθησαν ἐπανειλημμένως.

Πολλοὶ βασικοὶ στύλοι τοῦ οἰκοδομήματος τῆς Βρεττανικῆς Αὐτοκρατορίας κατέρρευσαν καὶ ἄλλοι ἀπειλοῦνται σοβαρῶς. Ἡ μεγαλυτέρα πολιτική, οἰκονομική, ἀποικιακὴ καὶ στρατιωτικὴ μονὰς τοῦ κόσμου ἀπειλεῖται σοβαρῶς μὲ κίνδυνον θανάτου. Τὸ «Μοῦντο» καταλήγει μὲ τὰς ἑξῆς διαπιστώσεις: Κατόπιν 36 μηνῶν, ὁ Ἄξων ἀπὸ τῆς μιᾶς πλευρᾶς καὶ ἡ Ἰαπωνία ἀπὸ τῆς ἄλλης, διατηροῦν τὴν ἐπιθετικὴν των δύναμιν 3/4 τοῦ ἐδάφους τῶν ἀντιπάλων των, ἐνῶ οὗτοι, ἠναγκασμένοι εἰς ἄμυναν, ἐκάστοτε ὑφίστανται σοβαρωτέρας ἥττας. Ἡ πρωταβουλία ἀνήκει καθ' ὁλοκληρίαν εἰς τὸ Βερολῖνον τὴν Ρώμην καὶ τὸ Τόκιο, τὰ ὁποῖα ἐνεργοῦν ἐκ τοῦ κέντρου, ἐνῶ οἱ ἀνὰ τὸν κόσμον διασκορπισμένοι ἀντίπαλοί των πρὸς διατήρησιν τῶν διαφόρων θεάτρων τοῦ πολέμου χρειάζονται τὴν βοήθειαν ἑνὸς ἐμπορικοῦ στόλου, ὁ ὁποῖος διὰ τῶν τακτικῶν καὶ ἀδιακόπων ἀπωλειῶν του καθίσταται καθημερινῶς ὀλιγώτερον ἱκανός πρὸς βοήθειαν.

ΚΑΤΑΔΙΚΑΙ ΑΙΣΧΡΟΚΕΡΔΕΙΩΝ

Ὑπὸ τοῦ Ἀγορανομικοῦ Δικαστηρίου κατεδικάσθησαν οἱ κάτωθι εἰς τὰς ἀντιστοίχους ποινάς: Ἠλ. Κρέσπης εἰς 45ὴμερον φυλάκισιν καὶ 500 δραχ. χρηματικὴν ποινήν, Π. Κοκόλης εἰς 15 ἡμερῶν, Β. Θεοδωρίδης εἰς ἑνὸς μηνός, Γ. Ἰωαννίδης εἰς 4 μηνῶν, Μ. Ταζάρες εἰς 2 μηνῶν, Ε. Χαλιπλῆς εἰς 7.000 δραχ. χρηματικὴν ποινήν, Γ. Γεωργιάδης εἰς ἑνὸς μηνὸς φυλάκισιν, Γιουδὰ Χαγουὲλ εἰς 10.000 δρ. χρηματικὴν ποινὴν καὶ Α. Τσαμπασίδης εἰς 15.000 δρ. πρόστιμον.

ΕΠΙ ΚΛΟΠῌ

Ὑπὸ τῶν ἁρμοδίων ἀστυνομικῶν ὀργάνων συνελήφθησαν κατηγορούμενοι ἐπὶ κλοπῇ οἱ Γ. Στεφανὰς, Π. Σένεκας, Ἰ. Λάμιας καὶ Φ. Παπαδόπουλος.

ΠΑΡΑΝΟΜΟΣ ΑΛΕΥΡΟΜΥΛΟΣ

Συνελήφθη ὁ Ἀντ. Μότσικας, διότι κατελήφθη νὰ ἔχῃ ἐν λειτουργίᾳ παρανόμως ἀλευρόμυλον.

Ὑστάτη ὥρα

ΟΙ ΑΓΓΛΟΙ ΕΦΥΛΑΚΙΣΑΝ ΠΕΝΤΕ ΜΕΛΗ ΤΟΥ ΒΑΣΙΛΙΚΟΥ ΟΙΚΟΥ ΤΗΣ ΑΙΓΥΠΤΟΥ

ΦΡΟΥΡΟΥΝΤΑΙ ΤΑ ΑΝΑΚΤΟΡΑ

ΡΩΜΗ, (D.N.B.)—Κατ' εἰδήσεις τοῦ ἰταλικοῦ Τύπου, ἐφυλακίσθησαν ἐν Αἰγύπτῳ ὑπὸ τῶν Βρεττανῶν πέντε μέλη τοῦ βασιλικοῦ οἴκου, μεταξὺ τῶν ὁποίων ὁ Σαμπρῆ πασᾶ, θεῖος τοῦ βασιλέως Φαρούκ. Περὶ τῆς τύχης καὶ τοῦ τόπου διαμονῆς τῶν ἐν λόγῳ φυλακισθέντων οὐδεμία ὑπάρχει πληροφορία. Τὸ βασιλικὸν ἀνάκτορον φρουρεῖται αὐστηρότατα ὑπὸ ἀγγλικῶν στρατευμάτων.

Κατ' ἄλλην πληροφορίαν, ἐκ τῶν κατὰ τὴν τελευταίαν ἑβδομάδα φυλακισθέντων 6000 Αἰγυπτίων ἐθνικιστῶν 2000 ἐτυφεκίσθησαν ἤδη εἰς τὰ στρατόπεδα συγκεντρώσεως, ἐπὶ τῆς χερσονήσου τοῦ Σινᾶ.

ΤΙ ΓΡΑΦΕΙ ΕΦΗΜΕΡΙΣ ΤΗΣ ΜΑΔΡΙΤΗΣ ΠΕΡΙ ΤΗΣ ΜΑΧΗΣ ΠΛΗΣΙΟΝ ΤΟΥ ΒΟΡΟΝΕΣ

ΜΑΔΡΙΤΗ, (D. N. B.).—Ὁ Βίκτωρ Ντὲ Λὰ Σέρνα, διευθυντὴς τῆς ἐν Μαδρίτῃ ἐφημερίδος «Ἰνφορμασιόνες» ἀναφέρει τὰ ἑξῆς ἐκ τοῦ ἀνατολικοῦ μετώπου: Ὁ ρωσσικὸς ραδιοφωνικὸς σταθμὸς ἀνήγγειλε πρὸ πολλῶν ἑβδομάδων τὴν ἐπανάκτησιν τοῦ προγεφυρώματος τοῦ Βορονές, καὶ κατόπιν τοῦ ὄγκου τῶν στρατευμάτων τὰ ὁποῖα ὁ Στάλιν εἶχε ῥίψῃ εἰς τὸ σοβαρὸν τοῦτο σημεῖον τοῦ μετώπου, ἔπρεπε καὶ ὁ ἴδιος σχεδὸν νὰ τὸ πιστεύσῃ.

Ὡσαύτως. Ἔπρεπε ἡ ἐπιχείρησις νὰ ἐπιτύχῃ κατόπιν τοιαύτης προετοιμασίας, ἐὰν δὲν ὑπῆρχον ἐκεῖ γερμανικὰ στρατεύματα. Ὅταν οἱ Ρῶσσοι ἐπετέθησαν τὴν αὐγὴν τῆς 12ης Αὐγούστου, ἐδέχθησαν τὸ φονικὸν πῦρ τοῦ γερμανικοῦ πυροβολικοῦ. Τοῦτο κατέστρεψε τελείως τὸ ἐπιτιθέμενον ρωσσικὸν πεζικόν. Τὰ ἐπιτιθέμενα ρωσσικὰ τανκς ἐπλήγησαν τότε διὰ συγκεντρωτικοῦ πυρὸς τῶν γερμανικῶν ἀντιαρματικῶν πυροβόλων. Ἠδυνήθην ὁ ἴδιος νὰ μετρήσω 95 ἐκ τῶν 120 ρωσσικῶν τανκς ὡς ἐρείπια πρὸ τῶν γερμανικῶν γραμμῶν. 80 ο/ο τοῦ ἐχθρικοῦ πεζικοῦ καὶ 70 ο/ο τοῦ πυροβολικοῦ κατεστράφησαν ὑπὸ τῆς γερμανικῆς ἀμύνης.

Ἡ μάχη τοῦ Βορονές, καταλήγει ὁ Βίκτωρ Ντὲ Λὰ Σέρνα εἰς τὴν ἀνταπόκρισίν του, εἶναι ἓν ἐκ τῶν λαμπροτέρων μαθημάτων τὰ ὁποῖα δίδει ἡ Ἀνωτάτη Γερμανικὴ Διοίκησις καὶ τὸ ὁποῖον ὡδήγησε τὸν ἀκατανίκητον Γερμανὸν στρατιώτην εἰς ἐπίγνωσιν τῆς δυνάμεώς του.

Ο κ. ΤΟΓΙΟ ΕΔΕΧΘΗ ΕΠΑΝΑΚΑΜΨΑΝΤΑΣ ΙΑΠΩΝΑΣ ΔΙΠΛΩΜΑΤΑΣ

ΤΟΚΙΟ, (D. N. B.).—Ὁ πρωθυπουργὸς κ. Τόγιο ἔδωκε δεξίωσιν τὸ ἑσπέρας τῆς Δευτέρας, πρὸς τιμὴν τῶν ἐξ Ἀμερικῆς ἐπαναπατρισθέντων πρεσβευτῶν Νομούρα, Κουρούσου καὶ Ἰσιὼ καὶ ἄλλων Ἰαπώνων διπλωματῶν, εἰς τὴν ὁποίαν ἐκτὸς τῶν μελῶν τῆς κυβερνήσεως ἦσαν παρόντες ἀμφότεροι οἱ ἀρχηγοὶ τοῦ Ἐπιτελείου τοῦ στρατοῦ καὶ τοῦ ναυτικοῦ ὡς καὶ οἱ διευθυνταὶ τοῦ ὑπουργείου τῶν Στρατιωτικῶν καὶ τοῦ ὑπουργείου τῶν ναυτικῶν.

Ὁ κ. Τόγιο ἐξέφρασεν εἰς τοὺς διπλωμάτας τὰς εὐχαριστίας του καὶ τὴν ἀναγνώρισίν του διὰ τὸ ἔργον των τὸ ὁποῖον ἐπετέλεσαν ὑπὸ δυσχερεστάτας συνθήκας καὶ ἐδήλωσεν ὅτι οἱ ὑπεύθυνοι πολιτικοὶ τῆς Ἀγγλίας καὶ τῶν Ἡν. Πολιτειῶν ἐρμώμενοι ἀπὸ τὴν φιλόδοξον ἐπιθυμίαν των νὰ ἀναλάβουν τὴν κυριαρχίαν τοῦ κόσμου ἐπέμειναν ἀναλλοίωτον τὴν ἀδιάλακτον στάσιν των.

Δευτέρα ἔκδοσις

ΔΙΑΡΚΩΣ ΒΑΘΥΤΕΡΟΝ ΕΙΣ ΤΗΝ ΟΧΥΡΑΝ ΠΕΡΙΟΧΗΝ ΤΟΥ ΦΡΟΥΡΙΟΥ ΤΟΥ ΣΤΑΛΙΝΓΚΡΑΝΤ ΒΑΡΥΤΑΤΑΙ ΑΙ ΑΠΩΛΕΙΑΙ ΤΩΝ ΜΠΟΛΣΕΒΙΚΩΝ

ΒΕΡΟΛΙΝΟΝ (D.N.B.)—Περὶ τῶν μαχῶν εἰς τὸ ἀνατολικὸν μέτωπον, τὸ Ἀνώτατον γερμανικὸν Στρατηγεῖον ἀνακοινοῖ συμπληρωματικῶς τὰ ἑξῆς:

Ἡ κατάληψις τοῦ λιμένος Ἀνάπα ὑπὸ ρουμανικῶν στρατευμάτων ὑπεστηρίχθη ἀποτελεσματικῶς ὑπὸ πολυαρίθμων ἐφορμήσεων εἰς βάθος γερμανικῶν ἀεροπλάνων μάχης, ἐναντίον ἐχθρικῶν φαλάγγων καὶ πυροβολαρχιῶν τῆς ἀντιαεροπορικῆς ἀμύνης, εἰς τὴν περιοχὴν τοῦ λιμένος. Ἀνατολικῶς τούτου τὰ γερμανικὰ στρατεύματα κατέλαβον πολλὰς ἰσχυρῶς ὠχυρωμένας θέσεις τοῦ ἐχθροῦ, ἀφοῦ διήνυσαν ἤδη πορείαν 5 ἡμερῶν, ἥτις διεκόπετο ὑπὸ πολυαρίθμων μαχῶν.

ΕΙΣ ΤΗΝ ΠΕΡΙΟΧΗΝ ΤΟΥ ΚΑΥΚΑΣΟΥ

Κατὰ τὰς μάχας εἰς τὴν περιοχὴν τοῦ Καυκάσου, αἱ γερμανικαὶ πυροβολαρχίαι τοῦ ἀντιαεροπορικοῦ διεκρίθησαν τόσον κατὰ τὴν καταπολέμησιν τῶν φωλεῶν ἀντιστάσεως, ὅσον καὶ κατὰ τὴν διασφάλισιν τοῦ ἀέρος. Δύο ἐκ τῶν συνταγμάτων τούτων τοῦ ἀντιαεροπορικοῦ πυροβολικοῦ, κατώρθωσαν νὰ ἐπιτύχουν κατὰ τὰς ἡμέρας ταύτας τὴν 100ὴν των κατάρριψιν ἀεροπλάνων ἀπὸ τῆς ἐνάρξεως τῶν γερμανικῶν ἐπιχειρήσεων εἰς τὸν νότιον τομέα τοῦ ἀνατολικοῦ μετώπου.

ΕΙΣ ΤΗΝ ΠΕΡΙΟΧΗΝ ΤΟΥ ΣΤΑΛΙΝΓΚΡΑΝΔ

Εἰς τὴν περιοχὴν τοῦ Στάλινγκραδ, οἱ μπολσεβῖκοι ἐπεχείρησαν νὰ ἀναχαιτίσουν τὴν περαιτέρω προέλασιν τῶν γερμανικῶν στρατευμάτων εἰς τὰς θέσεις ἀμύνης των αἱ ὁποῖαι εἶναι κατασκευασμέναι δι' ἰσχυροτάτων ὀχυρῶν ἐκ μπετόν. Μολαταῦτα οἱ γερμανικοὶ σχηματισμοὶ τοῦ πεζικοῦ καὶ τῶν τάνκς εἰσέδυσαν βαθύτερον εἰς τὴν ὠχυρωμένην περιοχὴν καὶ συνέτριψαν ἐκεῖ τὰ πληρώματα ἑνὸς τομέως τῶν ἐχθρικῶν θέσεων.

Ὡσαύτως κατὰ τὰς μάχας ταύτας διεκρίθη τὸ ἀντιαεροπορικὸν πυροβολικόν, τὸ ὁποῖον μόνον τὴν 31 Αὐγούστου κατέστρεψε 51 ἐχθρικὰς ὠχυρωμένας θέσεις. Βορειοδυτικῶς τοῦ Στάλινγκραντ, μαχητικὰ ἀεροπλάνα καὶ «στούκας» ἐπετέθησαν μετ' ἰδιαιτέρας σφοδρότητος ἐναντίον τῶν ἐγκαταστάσεων ἀμύνης τοῦ ἐχθροῦ. Ἄνω τῶν 30 τάνκς καὶ 15 πυροβόλα κατεστράφησαν δι' εὐστόχων πληγμάτων. Κατὰ τὴν διάρκειαν μιᾶς αἰφνιδιαστικῆς εἰς βάθος ἐξορμήσεως ἐναντίον ἑνὸς ἀεροδρομίου τοῦ μετώπου, κατεστράφησαν ἐπὶ τοῦ ἐδάφους 15 ἐχθρικὰ ἀεροπλάνα. Κατὰ τὴν ὀπισθαλισιν τοῦ ἐέρος ἄνωθεν τοῦ πεδίου τῆς μάχης, κατερρίφθησαν ὑπὸ καταδιωκτικῶν καὶ τοῦ ἀντιαεροπορικοῦ πυροβολικοῦ 54 ἐχθρικὰ ἀεροπλάνα.

ΕΙΣ ΤΟΝ ΤΟΜΕΑ ΡΣΕΦ ΚΑΙ ΚΑΛΟΥΓΚΑ

Οἱ ὁμοῦντικοὶ ἀγῶνες εἰς τὸν κεντρικὸν τομέα τοῦ μετώπου προσεκόμισαν εἰς τὰ γερμανικὰ στρατεύματα τοπικὰς ἐπιτυχίας, ἐνῷ οἱ μπολσεβῖκοι ἔσχον βαρυτάτας ἀπωλείας εἰς ἀνθρώπους καὶ ὅπλα. Δυτικῶς τῆς Καλούγκα, κατελήφθη δι' ἀντεπιθέσεως ἓν ἰσχυρῶς ὁμυνόμενον ὕψωμα, τὸ ὁποῖον ἐκρατήθη παρ' ὅλας τὰς ἐχθρικὰς ἐπιθέσεις. Εἰς τὴν περιοχὴν βορειοδυτικῶς τοῦ Μεντίν, οἱ μπολσεβῖκοι κατόπιν τῶν κατὰ τὰς προηγουμένας ἡμέρας σοβαρῶν ἀπωλειῶν τὰς ὁποίας ὑπέστησαν, ἐπεχείρησαν μόνον μεμονωμένας ἐπιθέσεις ἄνευ συναφείας, αἵτινες κατέρρευσαν κατόπιν τοῦ συγκεντρωτικοῦ πυρὸς τοῦ πεζικοῦ καὶ τοῦ πυροβολικοῦ. Ὡσαύτως εἰς τὴν περιοχὴν τοῦ Ρσὲφ ὁ ἐχθρὸς ἐσυνέχισε τὰς ἄνευ ἀποτελέσματος τμηματικὰς ἐπιθέσεις του.

Ἓν γερμανικὸν ἀπόσπασμα ἐφόδου διέσπασε μίαν ἐχθρικὴν στρατηγικὴν θέσιν καὶ συνέλαβεν αἰχμαλώτους, καμοῦαν πολυτίμους ἀνιχνευτικὰς πληροφορίας. Κατὰ τὴν ἀπωθοῦσαν μιᾶς ἐχθρικῆς ἐφόδου μὲ τάνκς τὸ ἴδιον ἀπόσπασμα πυροβολικοῦ ἐφόδου, τὸ ὁποῖον ἀνέφερετο εἰς τὸ ἀνακοινωθὲν τοῦ Ἀνωτάτου Γερμανικοῦ Στρατηγείου τῆς 31ης Αὐγούστου ὡς καταστρέψαν 38 ἐχθρικὰ τάνκς, κατέστρεψεν πάλιν 30 μπολσεβικικὰ τεθωρακισμένα αὐτοκίνητα. Ἡ ἀεροπορία κατεπολέμησε μετὰ μεγάλης ἐπιτυχίας ἐχθρικὰς προετοιμασίας καὶ ἀνεκούφισε τοιουτοτρόπως οὐσιωδῶς τὸν ἀγῶνα τῶν σχηματισμῶν τοῦ γερμανικοῦ στρατοῦ. Ἄνευ ἡμετέρων ἀπωλειῶν κατερρίφθησαν 7 μπολσεβικικὰ ἀεροπλάνα ὑπὸ γερμανικῶν καταδιωκτικῶν.

Ο ΠΟΛΕΜΟΣ ΕΙΣ ΤΗΝ ΚΙΝΑΝ

ΤΟ ΤΣΟΥΓΚ ΚΙΓΚ ΨΑΡΕΥΕΙ ΕΙΣ ΘΑΛΑ ΝΕΡΑ

ΣΑΓΚΑΗ (D.N.B.)—Ἐναντίον τῆς προσπαθείας τῆς ὑπηρεσίας πληροφοριῶν τοῦ Τσοὺγκ-Κίνγκ, νὰ παρουσιάσῃ τὴν ἐπὶ τοῦ παρόντος παρατηρουμένην ἀτοιμότητα τῶν ἐπιχειρήσεων ἐναντίον τοῦ κινεζικοῦ ἐδάφους ὡς ἐπιτυχίαν, στρέφεται ὁ Ἰάπων στρατιωτικὸς ἀμιλητὴς ἀντισυνταγματάρχης Γιοκοχάμα καὶ δηλώνει ὅτι κατόπιν τῆς ἐπιτυχοῦς ἀποπεραιώσεως τῶν ἐπιχειρήσεων εἰς τὰς ἐπαρχίας Τσεκιάγκ καὶ Κιάγκσι, τώρα λαμβάνει χώραν μεταβολὴ εἰς τὰς ὁμάδας τοῦ ἰαπωνικοῦ στρατοῦ. Τὸ Τσοὺγκ Κίνγκ ἐχαρακτήρισε τὰς ἐκ τούτου προελαβούσας μεταβολὰς τοῦ μετώπου ὡς νίκας, ἐνῷ ἐν τῇ πραγματικότητι τὰ στρατεύματα τοῦ Τσοὺγκ Κίνγκ ἀπέφυγαν μὲ ἀγωνίαν κάθε ἐπαφὴν μὲ τὰ ἰαπωνικὰ στρατεύματα.

ΙΑΠΩΝΙΚΟΝ ΥΠΟΥΡΓΕΙΟΝ ΕΙΣ ΤΗΝ ΜΕΓ. ΑΝΑΤΟΛΙΚΗΝ ΑΣΙΑΝ

ΤΟΚΙΟ (D.N.B.)—Τὸ ἰαπωνικὸν ὑπουργικὸν συμβούλιον ἀπεφάσισε τὴν ἵδρυσιν ἑνὸς «Ὑπουργείου διὰ τὴν Μεγάλην Ἀνατολικὴν Ἀσίαν.» Εἰς τὰς προπαρασκευαστικὰς ἐργασίας συμμετέχει μεταξὺ ἄλλων ὑπουργείων, εἰς τὴν πρώτην γραμμήν, ἡ ὑπηρεσία σχεδίων.

ΑΝΑΤΟΛΙΚΩΣ ΤΗΣ ΑΝΑΠΑ ΚΑΤΕΛΗΦΘΗ Η ΚΡΑΣΝΟ-ΜΕΤΒΙΝΤΕΦΚΑΓΙΑ

ΒΕΡΟΛΙΝΟΝ (D.N.B.)— Ἡ ἀνατολικῶς τῆς Ἀνάπα κειμένη καὶ ἰσχυρῶς διωργανωμένη θέσις Κράσνο-Μετβιντεφσκαγια κατελήφθη συνεπείᾳ τῆς χθεσινῆς διασπάσεως, ἥτις ἐπετεύχθη νοτίως τοῦ Κάτω Κουμπάν.

Ο Κ. ΛΑΒΑΛ ΕΞΕΘΕΣΕ ΤΗΝ ΠΟΛΙΤΙΚΗΝ ΤΟΥ ΕΙΣ ΣΥΝΕΔΡΙΟΝ ΑΝΤΙΠΡΟΣΩΠΩΝ ΤΩΝ ΕΠΑΡΧΙΩΝ

ΠΑΡΙΣΙΟΙ (D. N. B.)—Ὡς ἀνακοινοῦται ὑπὸ καλῶς πληροφορημένης γαλλικῆς πηγῆς, ὁ κ. Λαβάλ, ὁ ὁποῖος εὑρίσκεται ἐπὶ τοῦ παρόντος εἰς Παρισίους, ἔσχε συνεδρίασιν μετὰ 60 περίπου ἀντιπροσώπων τῶν ὑπηρεσιῶν Γαλλικῆς προπαγάνδας εἰς τὰς ἐπαρχίας τῆς κατεχομένης Γαλλίας, ἥτις διήρκεσεν ἐπὶ 2 1)2 ὥρας εἰς τὸ ξενοδοχεῖον Ματινιόν.

Ὡς ἀναφέρεται, ὁ κ. Λαβὰλ ἐξέθεσεν εἰς αὐτοὺς τὰς βασικὰς γραμμὰς τῆς πολιτικῆς του, τὴν ὁποίαν οὗτος θὰ συνεχίσῃ ἐὰν αὐτὴ ἡ ὑπὸ τῆς ἰδίας προκληθεῖσα τροποποίησις εἰς τὴν πρὸς τοὺς αἰχμαλώτους συμπεριφορὰν μετὰ τὴν πεῖραν τῆς Διέππης θὰ πλήξῃ περισσοτέρους Γερμανοὺς ἢ Βρεττανοὺς αἰχμαλώτους.

ΕΠΙ ΤΟΥ ΠΙΕΣΤΗΡΙΟΥ

ΤΑ ΓΕΡΜΑΝΙΚΑ ΣΤΡΑΤΕΥΜΑΤΑ ΠΡΟΩΘΗΘΗΣΑΝ ΜΕΧΡΙ ΤΟΥ ΒΟΛΓΑ, ΒΟΡΕΙΩΣ ΤΟΥ ΣΤΑΛΙΝΓΚΡΑΝΤ

Η ΕΠΙΘΕΣΙΣ ΣΥΝΕΧΙΖΕΤΑΙ ΝΟΤΙΟΑΝΑΤΟΛΙΚΩΣ ΤΗΣ ΑΝΑΠΑ

ΒΕΡΟΛΙΝΟΝ (D.N.B.)—Τὸ μεταμεσημβρινὸν ἀνακοινωθὲν τοῦ Ἀνωτάτου Στρατηγείου τῶν ἑνόπλων Γερμανικῶν δυνάμεων, ἔχει ὡς ἑξῆς:

Νοτιοανατολικῶς τῆς Ἀνάπα, ἡ ἐπίθεσις γερμανικῶν καὶ ρουμανικῶν στρατευμάτων, ἐναντίον τοῦ σκληρῶς μαχομένου ἐχθροῦ, συνεχίζεται εἰς ὠχυρωμένας θέσεις ὑψωμάτων.

Πρὸ τοῦ Στάλιγκραδ, ἡ ἐπίθεσις ἐκέρδισε νέον ἔδαφος εἰς σκληρὰς μάχας. Ταχυκίνητοι σχηματισμοί, οἵτινες ἔχουν προωθηθεῖ βορείως τῆς πόλεως μέχρι τοῦ Βόλγα, ἀπέκρουσαν πολλὰς ἀντεπιθέσεις τοῦ ἐχθροῦ, διεξαχθείσας ὑπὸ ἰσχυρῶν δυνάμεων.

Ἐπὶ τοῦ Βόλγα κατεβυθίσθη ἓν βενζινόπλοιον 500 τόννων ὑπὸ ἀντιαεροπορικοῦ πυροβόλου. Ἕν ἀναγνωριστικὸν ἀεροπλάνον κατεβύθισεν εἰς τὸ Δέλτα τοῦ Βόλγα νοτίως τοῦ Ἀστραχὰν ἓν σοβιετικὸν πετρελαιοφόρον δι' εὐστόχου βολῆς.

Ο ΑΓΩΝ ΕΙΣ ΤΟΥΣ ΑΛΛΟΥΣ ΤΟΜΕΙΣ

Νοτιοδυτικῶς τῆς Καλούγκα καὶ παρὰ τὸ Ρσὲφ πολλαὶ τοπικαὶ ἐπιθέσεις τῶν Σοβιὲτ ἀπεκρούσθησαν καὶ συνετρίβησαν δέσεις ἐξορμήσεως διὰ πυρὸς πυροβολικοῦ καὶ ἐπιθέσεων τῆς ἀεροπορίας. Νοτίως τῆς λίμνης Λαδόγκα, ἐπανειλημμέναι ἐχθρικαὶ ἐπιθέσεις ἐναυάγησαν μὲ αἱματηρὰς ἀπωλείας. Ἐπὶ τῆς λίμνης, κατεβυθίσθη δι' εὐστόχου βολῆς μία σοβιετικὴ τορπιλλάκατος καὶ ἐπλήγησαν δύο μεταφορικὰ ἀκάτια.

Ἀεροπλάνα μάχης ἐπετέθησαν κατὰ τὴν διάρκειαν τῆς ἡμέρας καὶ τῆς νυκτὸς ἐναντίον σπουδαίου σιδηροδρομικοῦ κόμβου, βορειοδυτικῶς τῆς Μόσχας. Κατὰ τὴν ἐπιστροφὴν παρετηρήθησαν ἐκρήξεις καὶ μεγάλαι πυρκαϊαί.

Κατὰ τὴν παρελθοῦσαν νύκτα, σοβιετικὰ ἀεροπλάνα ὑπερέπτησαν τῆς περιοχῆς τῆς Γεν. Διοικήσεως καὶ τῆς Ἀνατολικῆς Πρωσσίας καὶ ἐπετέθησαν κυρίως ἐναντίον κατωκημένων τμημάτων τῆς πόλεως Βαρσοβίας. Προεκλήθησαν πολλαὶ πυρκαϊαί.

Ο ΠΟΛΕΜΟΣ ΚΑΤΑ ΤΗΣ ΑΓΓΛΙΑΣ

Κατὰ τὴν διάρκειαν ἐπιθέσεων γερμανικῶν καὶ ἰταλικῶν ταχυκινήτων στρατευμάτων ἐναντίον τῶν βρεττανικῶν θέσεων εἰ