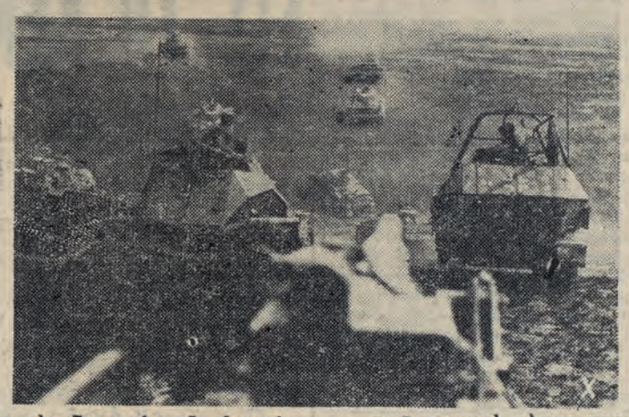

Η ΑΠΟΓΕΥΜΑΤΙΝΗ

ΚΑΘΗΜΕΡΙΝΗ ΕΦΗΜΕΡΙΣ ΟΙΚΟΝΟΜΙΚΗ ΠΟΛΙΤΙΚΗ ΚΑΙ ΤΩΝ ΕΙΔΗΣΕΩΝ

ΤΕΤΑΡΤΗ 23 ΣΕΠΤΕΜΒΡΙΟΥ 1942

ΥΠΕΥΘΥΝΟΣ ΔΙΕΥΘΥΝΤΗΣ: ΧΡΙΣΤΟΦΟΡΟΣ Β. ΕΛΕΥΘΕΡΙΑΔΗΣ | Ἔτος 10ον ◆ Ἀρ. Φύλλου 3064|34 | Τιμὴ δρχ. 30 | Γραφεῖα Μητροπόλεως 42 — Ἀρ. τηλ. 38-31 — ΘΕΣΣΑΛΟΝΙΚΗ

ΕΤΑΙΡΕΙΑ ΜΑΚΕΔΟΝΙΚΩΝ ΣΠΟΥΔΩΝ ΒΙΒΛΙΟΘΗΚΗ

ΓΕΓΟΝΟΤΑ ΚΑΙ ΣΧΟΛΙΑ

ΩΡΙΣΜΕΝΑΙ ΑΠΟΡΙΑΙ

Εἰς μεγάλα—ἰλιγγιώδη εἰς ὡρισμένα ἑστιατόρια—ποσὰ ἀνέρχονται οἱ λογαριασμοὶ τοὺς ὁποίους πληρώνουν δι' ἓν σύνηθες γεῦμα πλεῖστοι συμπολῖται μας. Καὶ ἐπὶ τῶν ποσῶν αὐτῶν προστίθεται κάποιο ποσοστὸν—σημαντικώτατον λόγω τῆς καταπληκτικῆς αὐξήσεως τῶν τιμῶν τῶν φαγητῶν καὶ ποτῶν—ὑπὲρ τῆς Προνοίας. Παραδόξως ὅμως οἱ σερβιτόροι ὅλων σχεδὸν τῶν κέντρων δὲν δίδουν εἰς τοὺς φορολογουμένους πολίτας ἀπόδειξιν βεβαιοῦσαν τὴν εἴσπραξιν τοῦ καταβαλλομένου ὑπὲρ τοῦ ἱεροῦ τούτου σκοποῦ ποσοῦ.

Πῶς γίνεται ἔλεγχος; Πῶς καταβάλλονται εἰς τὴν δικαιοῦχον ὑπηρεσίαν τὰ οὕτω εἰσπραττόμενα ὑπὲρ αὐτῆς ποσά; Ἀποτελοῦν ἀρκετὴν ἐγγύησιν ἡ εἰλικρίνεια καὶ τὰ αἰσθήματα φιλαλληλίας τῶν εἰσπραττόντων ἐν λευκῷ ὑπὲρ τῆς κοινωνικῆς Προνοίας πολιτῶν; Εἰς τί ὀφείλεται τὸ πρωτοφανὲς φαινόμενον τῆς εἰσπράξεως δικαιωμάτων ὀργανισμῶν δημοσίου Δικαίου ἄνευ τῆς ἐκδόσεως ἀντιστοίχου ἀποδείξεως; Πῶς, πότε καὶ βάσει τίνων δικαιολογητικῶν δίδουν εἰς τὴν Πρόνοιαν οἱ σερβιτόροι τὰ παρ' αὐτῶν καὶ ὑπὲρ αὐτῆς εἰσπραχθέντα ποσά;

Διατυποῦμεν ἁπλῶς ἀπορίας πολλῶν συμπολιτῶν μας, οἱ ὁποῖοι ἔχουν κάθε δικαίωμα νὰ εἶναι βέβαιοι ὅτι τὰ ποσὰ τὰ ὁποῖα καταβάλλουν ἐκ τοῦ περισσεύματος ἢ τοῦ ὑστερήματός των, ὑπὲρ τῆς Κοινωνικῆς Προνοίας περιέρχονται ἀσφαλῶς εἰς τὴν ἁρμοδίαν ὑπηρεσίαν.

Ἡ ὑποχρεωτικὴ ἔκδοσις ἀποδείξεων ἐκ μέρους τῶν εἰσπραττόντων, κατὰ τὴν γνώμην μας, θὰ ἦρε πᾶσαν ἀμφιβολίαν καὶ θὰ ἔπειθε τοὺς φορολογουμένους περὶ τοῦ ἐπωφελοῦς τῆς θυσίας εἰς τὴν ὁποίαν ὑποβάλλονται ὑπὲρ τῆς ἐνισχύσεως πασχόντων συνανθρώπων των.

ΤΑ ΑΕΡΙΟΥΧΑ

Εἰς πολλὰ κέντρα τῆς πόλεώς μας, πωλοῦνται, τώρα τελευταίως, ἀεριοῦχα καὶ πορτοκαλλάδες γλυκύταται, πρᾶγμα τὸ ὁποῖον δημιουργεῖ τὴν ὑπόνοιαν ὅτι ἡ γλυκύτης των ὀφείλεται εἰς ὑπερβολικὴν χρῆσιν ὄχι βέβαια ζαχάρεως, διότι θὰ ἦτο τολμηρὸν νὰ ἀναμένῃ τις τόσην γενναιοδωρίαν ἐκ μέρους ὡρισμένων κατασκευαστῶν των, ἀλλὰ ζαχαρίνης.

Ἕνας ἔλεγχος τῶν ἐργοστασίων ἐκ μέρους τῶν ἁρμοδίων ὑγειονομικῶν ἀρχῶν θὰ ἀπετέλει μέτρον ἐπιβεβλημένον ὑπὲρ τῆς προστασίας τῆς ὑγείας χιλιάδων ἀνυπόπτων πολιτῶν οἱ ὁποῖοι πληρώνουν ἀγογγύστως πρὸς 150 μέχρι 300 δραχμὰς αὐτὰ τὰ ὑπόπτου ποιότητος κατασκευάσματα καὶ ἀφ' ἑτέρου, θὰ ἀπεδείκνυεν, ὅτι ὡρισμένοι ἐργοστασιάρχαι ἀεριούχων, παρὰ τὴν τρομακτικὴν ἀκρίβειαν τῆς ζαχάρεως, ἐξακολουθοῦν νὰ χρησιμοποιοῦν εἰς τὰς ἐργασίας των τοιαύτην καὶ εἰς τὰς ἀναγκαιούσας ποσότητας.

ΘΕΑΤΡΙΚΑΙ ΕΙΔΗΣΕΙΣ

Καταρτίζονται οἱ θίασοι τῆς χειμερινῆς σαιζόν.

ΕΝΑ ΝΕΟ ΤΑΛΕΝΤΟ

⁂ Τοὺς θεατρικοὺς κύκλους τῆς πόλεώς μας ἀπασχολοῦν τὰς ἡμέρας αὐτὰς ζωηρότατα αἱ συνεχιζόμεναι ζυμώσεις διὰ τὸν καταρτισμὸν τῶν θιάσων τῆς χειμερινῆς περιόδου.

— Ἤδη δύναται νὰ θεωρηθῇ βέβαιον ὅτι θὰ λειτουργήσουν ἀσφαλῶς δύο χειμερινὰ θέατρα. Τὸ «Πάνθεον», καὶ ὁ «Λευκὸς Πύργος».

— Εἰς τὸ «Πάνθεον» θὰ στεγασθῇ, ὡς ἐγράφη, συγκρότημα ὑπὸ τὸν κ. Οἰκονόμου μὲ ἐπιχειρηματίαν τὸν κ. Καρατζᾶν. Διὰ τὸ προσωπικὸν ποὺ θ' ἀπαρτίσῃ τὸν ἐν λόγῳ θίασον δὲν εἶνε τίποτε ἀκόμη ἀκριβές.

— Ὁ κ. Καρατζᾶς ἐβολιδοσκόπησε ἀρκετοὺς καλλιτέχνας ἐκ τῶν ἐργαζομένων εἰς τὴν πόλιν μας καὶ ἐκ τῶν εὑρισκομένων εἰς τὴν πρωτεύουσαν. Λέγεται ὅτι ὡς πριμαντόνα θὰ προσληφθῇ ἡ Πάολα. Πάντως ὁ κ. Καρατζᾶς ὑπόσχεται ὅτι θὰ παρουσιάσῃ τὸν χειμῶνα τὸ καλλίτερον ὀπερεττικὸν συγκρότημα.

— Ὁ θίασος ποὺ θὰ στεγασθῇ εἰς τὸν «Λ. Πύργον» καταρτίζεται. Εἰς αὐτὸν θὰ συμπεριληφθοῦν, πλὴν τῆς κ. Γκιουζέπε, ὁ κ. Κων)τίνου, τὸ ζεῦγος Προβελεγγίου καὶ δύο ἢ τρία ἄλλα κύρια στελέχη ἐκ τῶν λοιπῶν θιάσων.

— Ὁ ἐπιχειρηματίας κ. Κατσαβάκης εὑρίσκεται εἰς συνεννοήσεις μὲ τὴν κ. Ξένη Δράμαλη, τὸν κ. Σταυρίδην καὶ τὸν Μιχ. Κων)τίνου, ἀπὸ τοὺς ὁποίους μάλιστα ἀναμένει σήμερον ἢ αὔριον τελικὴν ἀπάντησιν.

⁂ Ἀπόψε τρεῖς τιμητικές. Εἰς τὰ «Ἠλύσια» δίδουν τὴν τιμητικήν των ὁ κ. Τζηνιόλης καὶ ἡ δ. Βλαχοπούλου μὲ τὴ φάρσα «Ζήτω τὰ κορόϊδα». Εἰς τὸν «Πύργον», δίδει τὴν τιμητικήν της ἡ κ. Γκουζέπη μὲ τὴν ἠθογραφία τοῦ Χατζηαποστόλου «Σὰν ἡ καρδιὰ πονᾷ». Εἰς τὸν «Ἕσπερον» οἱ κ. κ. Σελβέρη, Προβελεγγίου καὶ οἱ κ. κ. Τζίφος καὶ Γρίβας δίδουν τὴν τιμητικήν των μὲ τὸ «Στραβόξυλο».

⁂ Τὴν Παρασκευὴν ὁ θίασος Οἰκονόμου θ' ἀνεβάσῃ τὴν ἐπιθεώρησιν τῶν κ. κ. Γιαννακοπούλου—Σακελλαρίου «Φουσκοδέντριές».

— Ὁ θίασος τῆς Νταλμὰς θ' ἀνεβάσῃ τὴν ἠθογραφία τῶν κ, κ. Σακελλαρίου—Γιαννοπούλου «Περιπέτειες στὴν ἐπαρχία» καὶ ὁ θίασος τοῦ «Ἀττικοῦ» τὴν ἐπιθεώρησι τοῦ δημοσιογράφου κ. Στολίγκα «Μαϊστράλι»'

— Τὰ ἔργα αὐτὰ εἶναι τὰ τελευταῖα τῆς θερινῆς θεατρικῆς σαιζόν.

⁂ Εἰς τὸν «Ἕσπερον» καταχειροκροτεῖται κάθε βράδυ ἕνα καινούργιο καὶ ἐξαιρετικὸ ταλέντο. Ἡ σαλονικιὰ σουμπρετίνα δεσποινὶς Πιπίνα Ἀλεξάνδρου, ἡ ὁποία, χάρις στὴν γλυκειὰ φωνή της, στὸ μπρίο, στὸ παίξιμο καὶ στὰ ἄλλα πλούσια σκηνικὰ προσόντα της κατέκτησε τὰς συμπαθείας τοῦ θεατροφίλου κοινοῦ τῆς πόλεώς μας καὶ πολὺ σύντομα θὰ καταλάβῃ τὴν θέσι ποὺ τῆς ἁρμόζει στὸ μουσικὸ θέατρο τῆς χώρας μας.

Κατὰ τὴν προσεχῆ χειμερινὴν σαιζὸν ἡ Ἀλεξάνδρου θὰ συνεργασθῇ μὲ ἕνα ἀπὸ τὰ καλύτερα συγκροτήματα ποὺ θὰ ἐργασθοῦν στὴν πόλι μας.

⁂ Πληροφορούμεθα ὅτι γνωστὸς εἰς τοὺς θεατρικοὺς κύκλους τῆς πόλεώς μας μεγαλοεπιχειρηματίας προτίθεται νὰ συγκροτήσῃ θίασον μὲ στελέχη ἐξ Ἀθηνῶν, μεταξὺ τῶν ὁποίων συγκαταλέγονται ὁ Αὐλωνίτης καὶ ἡ Βέμπο.

Ο ΘΕΑΤΡΟΦΙΛΟΣ

ΑΝΑΚΟΙΝΩΣΙΣ

Ἀριθ. Πρωτ. 23446

Ὁ Δήμαρχος Θεσσαλονίκης ἀνακοινοῖ ὅτι: Τὸ Γραφεῖον τοῦ κ. Πρωθυπουργοῦ εἰδοποιεῖ τοὺς ἰδιώτας ὅπως ἐφεξῆς ἀποφεύγωσι νὰ ὑποβάλωσιν ἀναφορὰς ἄνευ τοῦ νομίμου τέλους χαρτοσήμου διότι αὗται δὲν θὰ λαμβάνωνται ὑπ' ὄψιν.

Ἐν Θεσσαλονίκῃ τῇ 19ῃ Σεπτεμβρίου 1942

Ὁ Δήμαρχος
Κ. ΜΕΡΚΟΥΡΙΟΥ

Ἡ συμβολὴ τῶν ἁρμάτων μάχης εἰς τὸν ἀγῶνα

1) Πρὸ τοῦ Λένινγκραντ. Γερμανικὰ τάγκς ἀναμένοντα τὴν διαταγὴν τῆς ἐκκινήσεως. 2) Γερμανικὰ τάγκς προελαύνοντα εἰς ἓν σημεῖον τοῦ Ἀνατολικοῦ μετώπου. 3) Γερμανικὰ βαρέα ἅρματα μάχης προελαύνοντα κατὰ τοῦ Στάλινγκραντ.

ΔΙΑ ΤΟ ΜΕΛΛΟΝ ΤΗΣ ΕΥΡΩΠΗΣ

ΤΑ ΠΡΟΒΛΗΜΑΤΑ ΤΗΣ ΔΙΑΜΟΡΦΩΣΕΩΣ ΤΗΣ ΟΙΚΟΝΟΜΙΑΣ

Τοῦ Δρος ΧΕΡΜΠΕΡΤ ΣΑΚ

2ον

Ἡ τονισθεῖσα ἀπὸ ὅλας τὰς ὑπευθύνους κρατικὰς ὑπηρεσίας θέλησις ὅπως **ἐξαλείψουν τὰ τεχνητῶς δημιουργηθέντα συγκοινωνιακὰ ἐμπόδια** καὶ ὅπως δημιουργήσουν περισσότερον ἐλευθέρας συγκοινωνιακὰς συνθήκας, ἀφήνει ἄθικτον τὴν ἀνάγκην τῆς κρατικῆς ἐποπτείας. Διότι, πῶς θὰ ἦτο δυνατὴ ἡ νέα ὀργάνωσις τῆς Εὐρώπης χωρὶς κατεύθυνσιν καὶ χωρὶς πρόγραμμα. Τὸ νὰ ἀφήσῃ κανεὶς τὴν ἐξέλιξιν εἰς χεῖρας τοῦ «ἐλευθέρου ἀνταγωνισμοῦ τῶν δυνάμεων», θὰ ἐσήμαινε τὴν πρόκλησιν κρίσεων καὶ καταστροφῶν! Ἀντιθέτως, πρέπει **ἀπὸ τὴν συνεργασίαν τῶν Ἐθνῶν** νὰ προέλθῃ μία **περισσότερον ἐλευθέρα διαμόρφωσις τῆς συγκοινωνίας.** Ἡ γερμανικὴ ἐμπορικὴ πολιτικὴ τῆς Γερμανίας πάντως, καθὼς ἐδήλωσεν ὁ Ὑπουργὸς τῆς Ἐθνικῆς Οἰκονομίας τοῦ Ράϊχ εἰς τὸν ἐν Βιέννῃ λόγον του, (12.6.41) «προχωρεῖ συστηματικῶς εἰς τὸ νὰ διαμορφώσῃ καὶ πάλιν τὰς ἐμπορικὰς συναλλαγὰς καὶ πληρωμὰς κατὰ τρόπον ἐλευθεριώτερον, καὶ νὰ χαλαρώσῃ βαθμηδὸν τὴν ἀναγκαστικὴν οἰκονομίαν μὲ τοὺς παρακωλύοντας τὰς συναλλαγὰς διακανονισμούς της».

Τὸ πῶς θὰ διεξαχθῇ εἰς τὰς λεπτομερείας της ἡ εὐρωπαϊκὴ ἐλευθερία ἐπικοινωνίας καὶ συναλλαγῶν, δὲν ἠμπορεῖ νὰ προκαθορισθῇ. Ὅσον εὐκολώτερον καὶ ἁπλούστερον θὰ ἦτο νὰ καταρριφθοῦν οἱ τελωνειακοὶ φραγμοί, τόσον βαρεῖαι θὰ ἠδύναντο νὰ εἶναι ἀφ' ἑτέρου αἱ ἄμεσοι συνέπειαι τοῦ μέτρου αὐτοῦ διὰ διαφόρους χώρας. Ἡ διαφορὰ τῆς βαθμίδος τῆς οἰκονομικῆς ἀναπτύξεως τὴν ὁποίαν παρουσιάζουν αἱ εὐρωπαϊκαὶ χῶραι καὶ τὸ γεγονὸς τῆς μὴ πλήρους καὶ τελείας προσαρμογῆς τῶν παραγωγικῶν συνθηκῶν πρὸς ἀλλήλας, καθιστοῦν ἀναγκαῖον τὸν προσεκτικὸν χειρισμὸν τοῦ προβλήματος. Διότι, βέβαια, δὲν πρέπει οἱ μὲν νὰ ἀποκομίζουν τὸ ὤφελος καὶ οἱ ἄλλοι νὰ βαρύνωνται τὰς ζημίας, ὅπως γίνεται μὲ τὸ λιμπεραλιστικὸν καπιταλιστικὸν σύστημα κατὰ τὸ βρεττανικὸν ὑπόδειγμα.

Κατὰ τὸ σύστημα αὐτό, ὁ οἰκονομικῶς ἰσχυρὸς κερδίζει, ἐνῷ ὁ ἀδύνατος εὑρίσκεται διαρκῶς εἰς μειονεκτικὴν θέσιν.

Ἀναμφιβόλως ἠμπορεῖ κανεὶς νὰ ἐργασθῇ ἀπὸ διαφόρων πλευρῶν διὰ τὴν ἐπίτευξιν μιᾶς μεγαλυτέρας ἐλευθερίας ἐπικοινωνίας. Εἰς τὴν πρώτην σειρὰν μαζὶ μὲ τὰ ἄλλα μέτρα, ἔρχονται ἀσφαλῶς καὶ αἱ προσπάθειαι αἱ ὁποῖαι ἀποβλέπουν εἰς τὴν ἵδρυσιν μιᾶς εὐρωπαϊκῆς ταχυδρομικῆς ἑνώσεως καὶ εἰς τὴν ἁπλοποίησιν τῶν μεταξὺ τῶν κρατῶν ταχυδρομικῶν σχέσεων.

Ὅπως ἐδήλωσε τελευταίως ὁ ὑπουργὸς τῶν ταχυδρομείων τοῦ Ράϊχ Δρ Ὀνεζόργκε, εἶναι ὥριμος ἤδη ἡ ἐποχὴ διὰ τὴν πραγματοποίησιν τῶν ἰδεῶν αὐτῶν.

«Τώρα—εἶπε—ὁπότε ἔχει ἀναγνωρισθῆ παντοῦ ὅτι αἱ χῶραι τῆς Εὐρώπης εἶναι ὑποχρεωμέναι νὰ στηρίζωνται ἡ μία εἰς τὴν ἄλλην, ἔχει φθάσει ἡ στιγμὴ κατὰ τὴν ὁποίαν τὸ ταχυδρομεῖον, ὡς μεσάζων παράγων ἐπὶ ὅλων τῶν πεδίων τῆς ζωῆς, πρέπει νὰ θέσῃ τὰς πολυπλεύρους του δυνατότητας καὶ τὰ μέσα του εἰς τὴν ὑπηρεσίαν τῆς νέας διαμορφώσεως τῆς Εὐρώπης».

Ἀλλὰ καὶ ἐδῶ πρέπει νὰ ὑπερνικηθοῦν κατὰ πρῶτον νομισματικαί, τεχνικαί, οἰκονομικαὶ καὶ ὀργανωτικαὶ δυσκολίαι διὰ «μακρᾶς προεργασίας». Διάφοροι συνθῆκαι μεταξὺ μεμονωμένων κρατῶν, ὅπως αἱ μεταξὺ Γερμανίας καὶ Ἰταλίας, Φιλλανδίας, Ὁλλανδίας καὶ Δανίας, προετοιμάζουν τὸ ἔδαφος διὰ τὴν εὐρωπαϊκὴν ἑνότητα ἐπικοινωνίας καὶ ἐλευθερίαν ἐπικοινωνίας.

Καὶ πάλιν φαίνεται λοιπὸν ἐδῶ ἡ χαρακτηριστικὴ γραμμὴ τῆς νέας οἰκονομικῆς διαμορφώσεως: Ἐνῷ κατὰ τὴν λιμπεραλιστικὴν οἰκονομικὴν σκέψιν τῆς ἀγγλικῆς μορφῆς, ἡ ἐλευθερία τῆς οἰκονομίας ἀποτελεῖ τὴν προϋπόθεσιν μιᾶς οἰκονομικῆς τάξεως, ἡ ὁποία καταστρέφει ἑαυτήν, κατὰ τὴν νέαν ἀντίληψιν περὶ οἰκονομίας, ἡ **οἰκονομικὴ τάξις**, ἤτοι ἡ μεθοδικὴ **συνεργασία**, ἀποτελεῖ τὸν πρῶτον ὅρον διὰ κάθε περαιτέρω—καὶ διὰ τὴν ἐλευθεριωτέραν ἀκόμη — διαμόρφωσιν τῆς οἰκονομίας.

ΦΙΛΑΝΘΡΩΠΙΚΑ ΙΔΡΥΜΑΤΑ

Ο ΠΑΙΔΙΚΟΣ ΣΤΑΘΜΟΣ ΚΟΖΑΝΗΣ

ΑΞΙΕΠΑΙΝΟΣ ΔΡΑΣΙΣ ΚΥΡΙΩΝ

ΚΟΖΑΝΗ, Σεπτέμβριος.— Τὴν ἀγαθοεργίαν καὶ τὴν φιλανθρωπίαν ἐν γένει ἡ Κοζάνη τὴν ἔχει ἀναγάγει εἰς πραγματικὴν θρησκείαν. Ἡ κοινωνία της δὲν παραλείπει εὐκαιρίαν νὰ ἐκδηλώσῃ τὰ εὐγενικά της αἰσθήματα, ἐρχομένη ἀρωγὸς εἰς κάθε πτωχόν, εἰς κάθε πάσχοντα, εἰς κάθε ἀναξιοπαθῆ. Διατηρεῖ δὲ πληθώραν κοινωφελῶν καὶ ἀγαθοεργῶν ἱδρυμάτων, ποὺ τὸ καθένα παρέχει ὑψίστας ἐκδουλεύσεις εἰς τὴν πόλιν καὶ τοὺς κατοίκους της.

Ἂς μὴ ξεχνᾶμε τὰ περίφημα συσσίτια τῆς Κοζάνης, τὰ ὁποῖα μὲ τὶς χιλιάδες τῶν μερίδων ποὺ διένειμαν εἰς τοὺς πτωχοὺς μέχρι τέλους τοῦ παρελθόντος Ἰουνίου, ἔσωσαν ἐκ βεβαίου θανάτου ἐκ πείνης δεκάδας χιλιάδας κατοίκων. Τὸ μέτρον τοῦτο θὰ συνεχισθῇ μὲ τὴν ἰδίαν ἔντασιν καὶ ἐπιτυχίαν καὶ ἐφέτος χάρις εἰς τὰ μέτρα τὰ ὁποῖα λαμβάνει ὁ νομάρχης κ. Καρατζᾶς καὶ ὁ ἀνεκτίμητος συνεργάτης του κ. Ρουσσόπουλος, διευθυντὴς Νομαρχίας.

Ἡ ψυχὴ τῶν συσσιτίων καὶ ὁ πρωταρχικὸς τῶν ἱδρυτὴς εἶνε ὁ Σεβ. Μητροπολίτης κ. Ἰωακείμ, ποὺ ἔχει ἀφιερώσει τὴν ζωήν του διὰ τοιαῦτα ἱδρύματα καὶ οἱ συνεργάται του κ.κ. Στ. Σαμαρᾶς τεχνικὸς σύμβουλος καὶ Σωτηρόπουλος, νομίατρος.

Τὰ πρωτεῖα ὅλων τῶν εὐαγῶν ἱδρυμάτων ἔχει ὁ Παιδικὸς Σταθμὸς Κοζάνης, ποὺ στεγάζεται εἰς εἰδικῶς ἀνεγερθὲν μεγαλοπρεπὲς κτίριον καὶ τὸ ὁποῖον ἔχει ὅλας τὰς ἀνέσεις λόγῳ τῶν τελείων ἐγκαταστάσεών του.

Τὸ ἐκτεταμένον οἰκόπεδον τοῦ Σταθμοῦ τὸ ἐδώρησεν ὁ εὐφήμως γνωστὸς διὰ προηγουμένας του δωρεὰς κ. Γεωργ. Τσιώλης. Ἱδρυτὴς τοῦ Παιδικοῦ Σταθμοῦ εἶνε ὁ Σεβ. Μητροπολίτης Κοζάνης.

Ἑκατὸ καὶ πλέον παιδάκια προσέρχονται κάθε πρωῒ καὶ ἀναχωροῦν τὸ ἀπόγευμα καὶ ὑπὸ τὴν ἄγρυπνον ἐπίβλεψιν καὶ παρακολούθησιν διευθυντρίας δ]δος Ἑλένης Τομπούλη διημερεύουν, τρώγουν καὶ διδάσκονται τόσα χρήσιμα πραγματάκια.

Ἄλλως τε τὸ ἡμερήσιον πρόγραμμα μᾶς λέγει ὁλοκάθαρα τί γίνεται σ' αὐτὸ τὸ ὡραῖον ἵδρυμα.

Ἀρχίζει μὲ τὴν προσευχὴ καὶ ἀκολουθοῦν πρωϊνὸ ρόφημα, ἰατρικὴ ἐξέτασις, διδασκαλία, ρυθμικὰ παιγνίδια, ἀποστήθισι, πρόγευμα, ἀνάπαυσις μεσημβρινή, παιγνίδια, δειλινό, προσευχή, ἀναχώρησις.

Ὁ Παιδικὸς Σταθμὸς συντηρεῖται ἀπὸ δωρεὰς τῶν κ.κ. Προέδρου τῆς Κυβερνήσεως, Σεβ. Μητροπολίτου Κοζάνης Ἰωακείμ, τοῦ Νομάρχου κ. Καρατζᾶ, Φανῆς Καμπερογιάννη, Α. Τζέλλου, ἀδελφῶν Κ. Βλιούρα, Θ. Μόσχου, Γ. Γκέκα, Α. Γκατζόφλια, Ν. καὶ Τ. Ματιάνη, ἀδελφῶν Κ. Παπακωνσταντίνου, Σ. Καραγκούνη, Ν. Γκοβεδάρου, Μόσχου Β. Χαρίμνης Μόσχου καὶ Νικ. Κόκκα. Ἀκόμη ἔχει ἀνοιχθῆ κατάλογος τῶν πλουσίων καὶ εὐπόρων Κοζάνης ἕκαστος τῶν ὁποίων ἀνὰ 15μερον παραθέτουν εἰς τὰ παιδιὰ γεῦμα ἰδίαις δαπάναις των γεῦμα, ποὺ στοιχίζει περὶ τὰς 20.000 δραχ. παρακαθήμενοι καὶ οἱ ἴδιοι μετὰ τῶν οἰκογενειῶν των εἰς αὐτό.

◆

Τὸ Ἵδρυμα τοῦτο διοικεῖται ὑπὸ συμβουλίου ἀποτελουμένου ὑπὸ τοῦ Σεβασμιωτάτου Μητροπολίτου κ. Ἰωακεὶμ ὡς προέδρου, τῆς κ. Μελπ. Γκοβεδάρου Δημάρχου καὶ τῶν κ.κ. Σωτηροπούλου νομιάτρου, Κ. Χαλκιᾶ, Λ. Λίτσα καὶ Στ. Σαμαρᾶ τεχνικοῦ συμβούλου. Ἐναλλὰξ διημερεύουν εἰς τὸν Παιδικὸν Σταθμὸν ὡς ἐπόπτριαι αἱ κ. αι Κατίνα Μανιώτη, Μαρίνα Στέφου, Ἰφιγένεια Καραπατάκη, Λίτσα Παπαδέλη, Φανὴ Καμπερογιάννη, Ἀναστασία Δαδούλη, Ρ. Πορπορῆ, Παρ. Ματιάκη, Χαριτίνη Κάκου καὶ Λούλα Παπαργυρούδη, καθὼς καὶ δ]δες Εὐδοκία Δημητριάδου, Μαριάνθη Κανδύλη, Λούλα Βαλταδώρου, Κατίνα Γκοβεδάρου, Ἀρετὴ Κουγιά, Κατίνα Γιαντσῆ, Εὐθυμία Καραγιάννη, Οὐρανία Χαλκιᾶ. Κατίνα Τέρπου καὶ Ὀλυμπία Πατίκα.

Τέλος τὴν γεν. διεύθυνσιν τοῦ Σταθμοῦ ἔχει ἡ δ]νὶς Ἑλένη Τομπούλη καὶ τὴν ὅλην διδασκαλίαν ἡ δ]νὶς Εὐαγγελία Ἀλευρᾶ, βοηθοὶ δὲ εἰς τὰ τεχνικὰ ζητήματα, μαγειρικῆς καὶ καθορισμοῦ ἐν γένει εἶναι αἱ Στεργιαννὴ Τολίου, Τασία Μάτσου καὶ Μαρία Σαμπανέλο.

Πρέπει νὰ σημειωθῇ ὅτι ὅλα τὰ παιδάκια εἶναι εὐτραφέστατα, ἡ δὲ τροφή τους εἶναι ὑπεραρκετὴ καὶ τὸ ψωμάκι ποὺ τοὺς δίνουν ἀρκούντως χορταστικό. Ὁ λειτουργῶν ἤδη Παιδικὸς Σταθμὸς εἶναι ὁ πρῶτος κατὰ σειρὰν δεδομένου ὅτι προβλέπεται ἡ σύστασις καὶ ἑτέρων δύο.

Μπράβο τῶν Κοζανιτῶν μὲ τὰ ἀλτρουϊστικὰ αἰσθήματα ποὺ ἔχουν καὶ τὴν φιλευσπλαχνίαν ποὺ δεικνύουν, γιατὶ χώρια ἀπὸ αὐτὰ τὰ ἑκατὸ παιδιὰ περιθάλπουν καὶ διατρέφουν ἕτερα ἑκατὸ ἀλητόπαιδα ποὺ τοὺς ἔστειλε ἡ [illegible] καὶ ἰσάριθμα σχεδὸν τῆς Θεσσαλονίκης.

Ζ.

Η ΕΞΕΓΕΡΣΙΣ ΤΟΥ ΙΣΛΑΜΙΚΟΥ ΚΟΣΜΟΥ

ΕΝΑΝΤΙΟΝ ΤΗΣ ΑΓΓΛΙΚΗΣ ΤΥΡΑΝΝΙΑΣ

ΔΗΛΩΣΕΙΣ ΤΩΝ κ.κ. ΚΑΫΛΑΝΗ ΚΑΙ ΜΠΟΞΕ

ΒΕΡΟΛΙΝΟΝ, 23-9-42. (D. N. B.).— Σήμερον προέβησαν εἰς σημαντικὰς δηλώσεις ὁ πρωθυπουργὸς τοῦ Ἰρὰκ Καϋλανὴ καὶ ὁ Ἰνδὸς ἀρχηγὸς Μπόζε ἐξ ἀφορμῆς μιᾶς συγκεντρώσεως τῆς Ἰσλαμικῆς κοινότητος τοῦ Βερολίνου διὰ τὸν ἀγῶνα ἀνεξαρτησίας τοῦ Ἀραβικοῦ καὶ Ἰνδικοῦ κόσμου. Ὁ πρωθυπουργὸς τοῦ Ἰρὰκ εἶπεν ὅτι ἐὰν ἀποβλέψῃ τις εἰς τὰς Ἀραβικὰς χώρας βλέπει ὅτι ὅλοι ὑποφέρουν ὑπὸ τὸν ζυγὸν τοῦ βρεττανικοῦ ἰμπεριαλισμοῦ, καὶ ὅτι εἶνε ὑποχρεωμένοι νὰ φέρουν τὸ βάρος τῶν καταπιεστῶν των. Παντοῦ, εἰς τὴν Παλαιστίνην, εἰς τὴν Αἴγυπτον εἰς τὸ Ἰράκ, καὶ εἰς τὴν νότιον Ἀραβίαν παρουσιάζεται ἡ αὐτὴ εἰκὼν τῆς ἀγανακτήσεως καὶ τῆς ἔχθρας ἐναντίον τῆς Ἀγγλίας. Ὁ Καϋλανὴ πιστεύει ὅτι οἱ Μωαμεθανοὶ τῶν Ἰνδιῶν θὰ ἀντισταθοῦν καλύτερον παντὸς ἄλλου ἐναντίον τοῦ παγκοσμίου τούτου ἐχθροῦ ἐπειδὴ ἐκτὸς τῆς ἀγάπης πρὸς τὴν πατρίδα ἔχουν καὶ θρησκευτικὰ ἐλατήρια τὰ ὁποῖα τοὺς ἐξωθοῦν εἰς τὸν ἀγῶνα τοῦτον μέχρι τῆς καταστροφῆς τοῦ ἐχθροῦ. Σήμερον παρουσιάζεται εὐκαιρία διὰ τοὺς Ἰνδοὺς ἡ ὁποία δὲν θὰ παρουσιασθῇ εἰς τὸ μέλλον διὰ νὰ θραύσουν τὰς ἁλύσεις τῆς δουλείας καὶ τὰ δεσμὰ μὲ τὰ ὁποῖα ὡδήγησαν τὰς Ἰνδίας μέχρι τῶν προθύρων τῆς καταστροφῆς. Ἡμεῖς οἱ Ἄραβες εὐχόμεθα εἰς τὰς Ἰνδίας ἀπὸ καρδίας καλὴν ἐπιτυχίαν εἰς τὸν ἀγῶνα διὰ τὴν ἐλευθερίαν καὶ ἀνεξαρτησίαν. Τὸ πρόβλημα τῶν Ἰνδιῶν ἔχει σχέσιν καὶ μὲ τὰς χώρας μας. Διότι ἐὰν αἱ Ἰνδίαι ἀποκτήσουν τὴν ἀνεξαρτησίαν των τότε δὲν θὰ χρειάζηται φρούρησις τοῦ δρόμου τῶν Ἰνδιῶν.

Δὲν ὑπάρχει καμμία ἀμφιβολία ὅτι τὸ μέλλον τῶν Μωαμεθανῶν εἰς τὰς Ἰνδίας θὰ εἶνε εὐτυχὲς εἰς μίαν ἐλευθέραν καὶ κοινὴν πατρίδα ὁμοῦ μετὰ τῶν Ἰνδῶν ἀδελφῶν. Κατόπιν ὁ Ἰνδὸς ἀρχηγὸς Μπόζε εἶπε μεταξὺ ἄλλων τὰ ἑξῆς: «Εἶμαι πεπεισμένος περὶ τῆς κοινῆς μοίρας τοῦ ἀραβικοῦ καὶ ἰνδικοῦ λαοῦ. Δὲν προτιθέμεθα νὰ ἀναμένωμεν τὴν ἀπόκτησιν τῆς ἐλευθερίας μας ἐφ' ὅσον χρόνον θὰ ὑφίσταται ἡ βρεττανικὴ αὐτοκρατορία. Ὅταν τὸ βρεττανικὸν εἴδωλον θὰ θραυσθῇ τότε θὰ ἀποκτήσωμεν τὴν ἀπωλεσθεῖσαν ἀνεξαρτησίαν μας. Θὰ εἶνε δύσκολον δι' ἡμᾶς νὰ πολεμήσωμεν μόνοι ἐναντίον τοῦ ἐχθροῦ. Εὐτυχῶς ἡ πρόνοια μᾶς ἀπέστειλε φίλους καὶ συμμάχους. Εἰς τὴν Εὐρώπην τὴν Γερμανίαν καὶ τὴν Ἰταλίαν καὶ εἰς τὴν Ἀνατολὴν τὴν Ἰαπωνίαν. Οὗτοι ἔπληξαν τόσον βαρέως τὴν αὐτοκρατορίαν ὥστε εὑρίσκεται πρὸ τῆς καταρρεύσεως. Ἀπὸ τὴν τέφραν τῆς αὐτοκρατο-

(Συνέχεια εἰς τὴν β' σελίδα)

ΕΠΙΣΤΗΜΟΝΙΚΑ ΘΕΜΑΤΑ

Η ΒΙΤΑΜΙΝΗ ΤΗΣ ΓΟΝΙΜΟΤΗΤΟΣ

ΧΗΜΙΚΑ ΕΡΓΟΣΤΑΣΙΑ ΕΙΣ ΤΗΝ ΥΠΗΡΕΣΙΑΝ ΤΗΣ ΛΑΪΚΗΣ ΥΓΕΙΑΣ

Πρὸ 100 ἐτῶν ὁ Γερμανὸς χημικὸς Λίμπιγκ ὑπεστήριζε διὰ τῆς θεωρίας του, ὅτι ἡ τροφὴ τοῦ ἀνθρώπου δέον νὰ συνίσταται ἐξ ὑδατανθράκων, λίπους, λευκώματος, ἀέρος, ὕδατος καὶ θρεπτικῶν ἁλάτων, τοποθετῶν οὕτω τὸν θεμέλιον λίθον εἰς τὸ ἐπιστημονικὸν οἰκοδόμημα, τὸ ἀποκαλούμενον σήμερον: ἐπιστήμη τῆς διαιτολογίας. Ἀλλ' ἡ θεωρία αὕτη τοῦ διασήμου Γερμανοῦ χημικοῦ ἐπεδείχθη σὺν τῷ χρόνῳ ὡς ἀτελής, διότι οὗτος ἠγνόει τελείως τὴν ὕπαρξιν ὡρισμένων ἰδιαζουσῶν οὐσιῶν, ἀπαραιτήτων διὰ τὴν φυσιολογικὴν λειτουργίαν ὀργάνων τινῶν τοῦ ἀνθρωπίνου σώματος.

Ἡ ἐπιστήμη, ἀνεκάλυψε μόλις κατὰ τὸν παρόντα αἰῶνα ὡρισμένας οὐσίας, ἀποκαλέσασα αὐτὰς βιταμίνας. Αἱ βιταμῖναι δὲν εἶναι, ὡς ἀρχικῶς ἐπιστεύθη, μυστηριώδεις μικροοργανισμοὶ ἢ ὕλαι ἀνεξιχνιάστου ὑποστάσεως, ἀλλὰ χημικαὶ οὐσίαι, τῶν ὁποίων ἡ σύνθεσις ἠρευνήθη ἤδη σχεδὸν ἐξ ὁλοκλήρου ὑπὸ τῆς ἐπιστήμης. Ὡς γνωστόν, ἀπὸ τινων ἐτῶν ἐπετεύχθη ἡ διὰ τεχνητῶν μέσων παραγωγὴ τῶν βιταμινῶν C καὶ D, χρησιμοποιουμένων ἤδη ὑπὸ τῆς φαρμακευτικῆς, ὡς κυρίων συστατικῶν πολυαρίθμων φαρμακευτικῶν ἰδιοσκευασμάτων. Οὕτω, π. χ. ἡ βιταμίνη D, κατόπιν πολυαρίθμων ἐπιστημονικῶν πειραμάτων, χρησιμοποιεῖται εὐρύτατα ἐν Γερμανίᾳ ὑπὸ τὴν μορφὴν τοῦ ἰδιοσκευάσματος «Βιγκαντόλ», πρὸς ἀποσόβησιν ὡρισμένων ἀσθενειῶν, προκαλουμένων συνεπείᾳ πλημμελοῦς διατροφῆς.

Γερμανοὶ ἐπιστήμονες διεπίστωσαν πρό τινος, ὅτι καὶ αὐτὴ ἀκόμη ἡ φυσιολογικὴ γονιμότης καὶ ἱκανότης ἀναπαραγωγῆς, ρυθμίζεται ὑπὸ μιᾶς ὡρισμένης οὐσίας, τῆς βιταμίνης Ε.

Πρὸς ἀνακάλυψιν τῆς βιταμίνης D ἀπητήθη ἡ ἐκτέλεσις πολυαρίθμων εὐφυῶν πειραμάτων. Οὕτω, ἐχορηγήθησαν π. χ. εἰς ἀρουραίους ὡς τροφὴ ὑδατάνθρακες, λίπη, λευκωματοῦχοι οὐσίαι, ὕδωρ καὶ βιταμῖναι **A.B.C.D.** Ἤδη μετὰ παρέλευσιν ὀλίγων ἑβδομάδων, παρετηρήθησαν ἀνατομικαὶ ἀλλοιώσεις καὶ διαταραχαὶ εἰς τὴν λειτουργίαν τῶν ὀργάνων ἀναπαραγωγῆς τῶν οὕτω πως διατραφέντων ἀρουραίων. Συνεχισθέντος τοῦ ἐν λόγῳ πειράματος ἐπί τινας ἀκόμη ἑβδομάδας, διεπιστώθη, ὅτι οἱ ἀρουραῖοι κατέστησαν ἄγονοι. Τοῦτο ὠφείλετο εἰς τὸ γεγονός, ὅτι εἰς τοὺς ἀρουραίους παρασχεθεῖσαι τροφαὶ δὲν περιεῖχον τὴν βιταμίνην Ε. Ἡ βιταμίνη Ε ἐμπεριέχεται εἰς τοὺς σπόρους διαφόρων φυτῶν, εἰς τοὺς βλαστοὺς τοῦ σίτου, εἰς τὰ πράσινα φύλλα κλπ. Κατόπιν πολλῶν πειραμάτων ἐπετεύχθη ἡ ἀπόκτησις τῆς βιταμίνης Ε ἐκ πεπιεσμένου ἐλαίου, παραγομένου ἐκ τῶν βλαστῶν τοῦ σίτου. Δι' αὐτοῦ διεπιστώθη ὑπὸ τῆς ἐπιστήμης, ὅτι διὰ τῆς χρησιμοποιήσεως τῶν ἐν ἀδρανείᾳ εὑρισκομένων βλαστῶν σίτου κατὰ τὴν κατασκευὴν τοῦ ἄρτου, ὁ ἄρτος καθίσταται εὔπεπτος καὶ ἐξαιρετικῶς βιταμινοῦχος.

Ἐπιστημονικοὶ πειραματισμοὶ ἐπὶ ζώων, ἀπέδειξαν ἐπίσης ὅτι ἡ ἐκ διαφόρων αἰτιῶν ἐξασθενηθεῖσα ἀναπαραγωγικὴ ἱκανότης δύναται νὰ τονωθῇ διὰ τῆς παροχῆς φαρμακευτικοῦ ἰδιοσκευάσματος, ἐμπεριέχοντος τὴν βιταμίνην Ε. Τὰ ἀποτελέσματα τῶν πειραμάτων αὐτῶν συνετέλεσαν τὰ μέγιστα εἰς τὴν συμπλήρωσιν τῶν σχετικῶν θεραπευτικῶν μεθόδων διὰ τὸν ἄνθρωπον.

Πολλαὶ γυναῖκες, ἔχουσαι τάσιν πρὸς πρόωρον τοκετόν, κατέστησαν διὰ τῆς παροχῆς βιταμίνης Ε ὑγιεῖς καὶ ἀπέκτησαν τὴν χαρὰν τῆς μητρότητος. Ἐν συνδυασμῷ μεθ' ὡρισμένων ὁρμονῶν, ἡ βιταμίνη Ε ἀποτελεῖ ἤδη ἓν ἄριστον θεραπευτικὸν μέσον πρὸς ἐνίσχυσιν τῆς γονιμότητος καὶ ἀναπαραγωγικῆς ἱκανότητος τοῦ ἀνθρώπου.

Κατὰ τὰς ὑπὸ τῶν Γερμανῶν ἐπιστημόνων τοῦ πανεπιστημίου τῆς Γοτίγγης διενεργηθείσας ἐρεύνας πρὸς ἐξακρίβωσιν τῆς χημικῆς συνθέσεως καὶ τεχνητῆς παραγωγῆς τῆς βιταμίνης Ε, διεπιστώθη ὅτι ἡ βιταμίνη αὕτη συνίσταται ἐκ στοιχείων, οὐχὶ ἀγνώστων εἰς τὴν ἐπιστήμην. Ὁ παγκοσμίου φήμης Γερμανὸς χημικὸς Ἔρχαρτ Φέρνχολτς, κατώρθωσε νὰ ἐξακριβώσῃ τὸν χημικὸν ὅρον τῶν ἐν λόγῳ οὐσιῶν. Ἐπὶ τῇ βάσει τοῦ ὑπὸ τοῦ Φέρνχολτς καταρτισθέντος χημικοῦ ὅρου, Ἑλβετὸς ἐπιστήμων κατεσκεύασε τεχνητῶς τὰς σπουδαιοτάτας οὐσίας τῆς βιταμίνης, χρησιμοποιῶν πρὸς τοῦτο τὸ «φυτόλ», ἤτοι ἕνα συστατικὸν τῆς χλωροφύλλης καὶ διάφορα παράγωγα τῆς ὑγροπίσσης, ὡς πρώτας ὕλας. Ἀλλ' ἡ μέθοδος αὕτη κατασκευῆς ἦτο ἐξαιρετικῶς δαπανηρά. Διὰ τὸν λόγον αὐτὸν οἱ ἐπιστήμονες τοῦ πανεπιστημίου τῆς Γοτίγγης ἐσυνέχισαν μετ' ἐπιμονῆς καὶ ὑπομονῆς τοὺς σχετικοὺς πειραματισμούς των κατορθώσαντες ἐν τέλει νὰ ἀνακαλύψουν οἰκονομικῶς συμφέρουσαν μέθοδον, πρὸς τεχνητὴν κατασκευὴν τῆς πολυτίμου βιταμίνης Ε. Ἐπὶ τῇ βάσει τῆς ὑπὸ τοῦ πανεπιστημίου τῆς Γοτίγγης ἀνακαλυφθείσης αὐτῆς μεθόδου, ἠδυνήθησαν τὰ χημικὰ ἐργοστάσια νὰ παράγουν μεγάλας ποσότητας βιταμίνης Ε, τῆς δικαίως ἀποκαλουμένης βιταμίνης τῆς γονιμότητος. Ἡ κατασκευὴ συνθετικῆς βιταμίνης Ε ἐπετεύχθη. Αἱ ἔρευναι ὅμως τῆς ἐπιστήμης ἐπὶ τοῦ σπουδαιοτάτου τούτου πεδίου, συνεχίζονται ἀόκνως. Πολλοὶ ἰατροὶ θεωροῦν εἰσέτι σκόπιμον, ὅπως συνδυάζουν ἐνίοτε τὴν παροχὴν τῆς τεχνητῆς βιταμίνης Ε μὲ τὴν χορήγησιν φυσικῆς βιταμίνης Ε.

Εἰς τὰ χρονικὰ τῶν χημικῶν ἐρευνῶν, πολυάριθμα ὑφίστανται παραδείγματα, ἀποδεικνύοντα, ὅτι δὲν κατορθοῦται ἀμέσως ἡ ἀνακάλυψις τῶν δημιουργικῶν μυστηρίων τῆς φύσεως. Προκειμένου ὅμως περὶ τῶν τεχνητῶν βιταμινῶν Ε, ἀποτελεῖ ἤδη ἀναμφισβήτητον γεγονός, ὅτι αἱ βιταμῖναι αὗται τῆς γονιμότητος, προσφέρουν εὐεργετικὰς ὑπηρεσίας πρὸς τὴν ἀνθρωπότητα καὶ ὅτι ἡ ἐπιστήμη θὰ κατορθώσῃ νὰ παράσχῃ, σὺν τῷ χρόνῳ, σαφεῖς καὶ εὐνοϊκὰς ἀπαντήσεις πρὸς ὅλα τὰ σχετικὰ ἐρωτήματα.

ΑΓΩΝΕΣ ΕΚ ΤΟΥ ΣΥΣΤΑΔΗΝ ΕΙΣ ΤΑ ΕΡΕΙΠΙΑ ΤΟΥ ΣΤΑΛΙΝΓΚΡΑΔ

Ἐθραύσθη ἡ ἀντίστασις τῶν μπολσεβίκων

ΒΕΡΟΛΙΝΟΝ (D. N. B).— Τὸ στρατηγεῖον ἀνεκοίνωσε τὰ ἑξῆς συμπληρωματικῶς διὰ τοὺς ἀγῶνας εἰς Τερὲκ καὶ τὰ ἐρείπια τοῦ Στάλινγκραντ. Τὴν 21ην Σεπτεμβρίου μὲ δυσχερεστάτας ἐδαφικὰς συνθήκας ἐσυνεχίσθη ἡ ἡμετέρα ἐπίθεσις νοτιοανατολικῶς τοῦ Προκλάσνικ. Εἰς τὰ ἐρείπια τοῦ Στάλινγκραντ συνεχίζονται σκληραὶ ὁδομαχίαι καὶ τὸ γερμανικὸν πεζικὸν καὶ οἱ σκαπανεῖς μὲ ἄνδρας τῶν ἁρμάτων ἀποσποῦν ἀπὸ τοὺς μπολσεβίκους κατόπιν σκληρῶν ἀγώνων νέας περιοχὰς τῆς πόλεως. Ἐθραύσθη ἡ ἀντίστασις ἐχθρικῆς ὁμάδος ἡ ὁποία ἐπολέμησεν ἐπὶ ἡμέρας σκληρῶς. Συμπιεσθεῖσα εἰς στενὸν χῶρον κατεστράφη καὶ συνελήφθησαν πολυάριθμοι ἑκατοντάδες αἰχμαλώτων. Τὰ γερμανικὰ μαχητικὰ καὶ στούκας ἐπετέθησαν τὴν 21 Σεπτεμβρίου ἐναντίον τῶν θέσεων ἀντιστάσεως μεταξὺ τῶν ἐρειπίων τοῦ Στάλινγκραντ διὰ βομβῶν μεγάλου διαμετρήματος καὶ ἐπιτυχῶς. Οἱ μπολσεβῖκοι εἶχον εἰς τὰς διαφόρους ὠχυρωμένας οἰκίας πολυάριθμα ἐλαφρὰ καὶ μέσου διαμετρήματος πυροβόλα. 4 ἐξ αὐτῶν κατεστράφησαν δι' εὐστόχων βολῶν. Πολυάριθμα ἄλλα ἠναγκάσθησαν νὰ παύσουν τὸ πῦρ. Ἄλλα γερμανικὰ ἀεροπλάνα ἐστράφησαν εἰς τὰ βόρεια τῆς πόλεως πλήξαντα τὰς ἀπελπισμένας προσπαθείας τῶν μπολσεβίκων οἱ ὁποῖοι ἐπεχείρησαν ὑποστηριζόμενοι ἀπὸ πολυάριθμα ἅρματα καὶ βαρὺ πυροβολικὸν νὰ ἐπιτύχουν διάσπασιν. Ὅλαι αἱ ἐχθρικαὶ ἐπιθέσεις ἐναυάγησαν ὑπὸ τὴν χάλαζαν τῶν γερμανικῶν βομβῶν. Τὰ καταδιωκτικά μας κατέρριψαν εἰς ἀερομαχίας 15 μπολσεβικικὰ ἀεροπλάνα 8 δὲ ἄλλα μεταξὺ τῶν ὁποίων καὶ ἓν βομβαρδιστικὸν κατερρίφθησαν ὑπὸ τοῦ ἀντιαεροπορικοῦ.

ΠΡΟΣΚΑΛΟΥΝΤΑΙ ΔΙΑ ΤΗΝ 24ΗΝ ΣΕΠΤΕΜΒΡΙΟΥ ΕΒΡΑΙΟΙ ΠΡΟΣ ΕΡΓΑΣΙΑΝ

Κατόπιν διαταγῆς τοῦ Στρατιωτικοῦ Διοικητοῦ Θεσσαλονίκης—Αἰγαίου, δέον νὰ παρουσιασθῶσι τὴν 21ην Σεπτεμβρίου ἡμέραν Πέμπτην καὶ ὥραν 8ην π. μ. ἀκριβῶς εἰς τὸ ἐπὶ τῆς ὁδοῦ Βελισσαρίου ἀρ. 48 Σχολεῖον Νισσίμ, οἱ κατέχοντες τοὺς κάτωθι ἀριθμούς, Ἰσραηλῖται οἱ ἐξετασθέντες τὴν 11ην καὶ 13ην Ἰουλίου ἐ.ἔ. εἰς τὴν Πλατεῖαν Ἐλευθερίας καὶ ὑποχρεωθέντες πρὸς ἐργασίαν, προκειμένου νὰ μεταφερθῶσιν εἰς ὃν τόπον προορίζονται.

Ἕκαστος τῶν καλουμένων δύναται νὰ φέρῃ μεθ' ἑαυτο- ἀποσκευάς, βάρους 20 χιλιογράμμων.

3825
3826
3827
3828
3829
3830
3831
3832
3833
3834
3835
3836
3837
3839
3839
3840
3841
3842
3843
3844
3845
3846
3847
3848
3849
3850
3851
3852
3853
3854
3855
3856
3857
3858
3859
3860
3861
3863
3864
3865
3866
3867
386
3869
3870
3871
3872
3873
3874
3876
3877
3878
3879
3880
3881
3882
3883
3884
3885
3887
3888
3889
3890
3891
3892
3593
3894
3895
3896
3897
3598
5899
3900
3903
3908
3909
3911
3915
3916
3917
3919
3921
3923
3924

3925
3927
3931
3932
3935
3936
3937
3938
3939
3940
3946
3952
3965
3968
3970
3975
3976
39 7
3978
3985
3988
3989
3991
3995
3998
4027
4028
4032
4041
4042
4045
4063
4064
4065
4074
4076
4077
4079
4080
4081
4082
4083
4084
4087
4090
4091
4095
4096
4097
4099
4100
4102
4103
4104
4105
4106
4107
4108
4109
4111
4112
4113
4114
4171
4172
4173
4174
4175
4176
4177
4178
4179
4180
4181
4182
4183
4184
4186
4187
4188
4189
4190
4191
4192

4193
4194
4195
4196
4197
4193
4199
4200
4201
4203
4207
4212
4213
4214
4224
4225
4 25
4229
4230
4231
4242
4244
4245
4246
4248
4249
4251
4258
4259
4260
4262
4263
4264
4265
4266
4272
4291
4303
4307
4311
4321
4322
4323
4324
4325
4326
4327
4328
4329
4331
4332
4333
4336
4337
4338
4339
4340
4341
4342
4344
4345
4346
4347
4348
4349
4350
4351
4352
4353
4354
4355
4356
4357
4356
4357
4358
4359
4360
4361
4363
4364
4365
4366

4367
4368
4369
4370
4371
4372
4373
4374
4376
4377
4378
4380
4381
4382
4383
4390
4391
4392
4393
4394
4395
4401
4403
4404
4406
4407
4408
4409
4410
4411
4412
4413
4414
4415
4416
4417
4418
4419
4420
4421
4422
4423
4424
4425
4426
4427
4428
4429
4430
4431
4432
4433
4434
4435
4436
4437
4438
4440
4442
4443
4444
4445
4446
4447
4448
4449
4450
4451
4452
4453
4454
4455
4456
4457
4458
4459
4460
4461
4462
4463
4464
4466
4467

4468
4469
4470
4471
4472
4473
4474
4475
4476
4477
4479
4480
4481
4482
4483
4 81
4485
4486
4487
4488
4489
4490
4491
1495
4496
4498
4499
4500
4510
4529
4530
4537
4540
4511
4542
4543
4511
4546
4547
4548
4519
4550
4551
4552
4553
4554
4556
4557
4558
4560
4561
4562
4563
4564
4568
4572
4576
4577
4578
4579
5580
4581
4584
4595
4601
4614
4628
4641
4643
4650
4651
4652
4653
4654
4655
4656
4657
4658
4659
4660
4661
4662
4664

4665
4666
4668
4669
4670
4671
4672
4575
4677
4678
4679
4680
4682
4683
4684
4685
4686
4687
4688
4689
4690
4691
4692
4693
4694
4695
4696
4697
4698
4699
4700
4702
4703
4704
4705
4706
4707
4708
4709
4712
4713
4718
4719
4720
4721
4722
4723
4724
4725
4726
4731
4732
4733
4734
4735
4736
4737
4738
4739
4740
4741
4742
4743
4744
4745
4746
4747
4748
4749
4750
4751
4752
4753
4754
4755
4756
4757
4758
4759
4760
4761
4763
4764
4765

4766
4767
4768
4768
4769
4770
4771
4772
4773
4774
4775
4776
4777
4778
4780
4781
4782
4783
4784
4785
4786
4787
4788
4789
4790
4791
4792
4793
4793
4794
4795
4796
4797
4798
4799
4800
4801
4804
4807
4808
4810
4811
4821
4822
4823
4824
4825
4826
4827
4829
4830
4831
4832
4833
4838
4839
4840
4841
4843
4847
4849
4853
4858
4859
4861
4867
4873
4879
4887
4893
4912
4913
4914
4915
4916
4917
4918
4919
4920
4921
4922
4924
4925
4926

4927
4928
4930
4931
4932
4933
4934
4935
4936
4937
4938
4939
4940
4941
4942
4943
4944
4945
4946
4947
4948
4949
4950
4951
4952
4953
4954
4955
4956
4957
4958
4959
4960
4961
4962
4963
4964
4965
4966
4967
4969
4970
4971
4972
4973
4974
4975
4976
4977
4978
4978
4980
4981
4982
4983
4984
4985
4986
4987
4988
4989
4992
4993
4994
4995
4996
4997
4998
4999
5026
5060
5253
5258
5400
5401
5402
5404
5405
5410
5411
5412
5413
5414
5415

5416
5417
5418
5421
5422
5423
5424
5425
5426
5427
5428
5429
5430
5431
5432
5433
5434
5435
5436
5437
5438
5439
5443
5444
5445
5446
5447
5448
5449
5450
5451
5452
5453
5454
5456
5457
5458
5459
5461
5463
5465
5466
5467
5468
5470
5471
5472
5473
5474
5475
5477
5478
5479
5484
5485
5487
5488
5489
5491
5493
5494
5496
5497
5498
5499
5501
5502
5503
5504
5507
5508
5510
5514
5515
5516
5517
5520
5522
5523
5525
5526
5527
5528
5529

5530
5531
5534
5535
5536
5537
5538
5539
5540
5541
5542
5543
5544
5545
5546
5547
5548
5549
5550
5551
5552
5554
5555
5556
5557
5558
5559
5560
5561
5562
5563
5564
5565
5566
5567
5568
5569
5570
5571
5572
5573
5574
5575
5576
5577
5578
5579
5580
5582
5583
5585
5586
5587
5588
5589
5590
5591
5592
5593
5594
5595
5596
5597
5598
5599
5600
5601
5602
5603
5604
5606
5607
5608
5609
5610
5611
5613
5614
5615
5616
5617
5618

5619
5620
5621
5622
5623
5621
5625
5626
5627
5628
5629
5630
5631
5632
5634
5635
5636
5637
5638
5639
5640
5641
5642
5643
5644
5645
5646
5647
5648
5649
5650
5651
5652
5653
5654
5655
5656
5657
5658
5659
5660
5661
5662
5663
5664
5665
5666
5667
5668
5669
5670
5671
5672
5673
5674
5675
5676
5677
5678
5679
5680
5681
5682
5683
5684
5685
5685
5687
5688
5689
5691
5692
5693
5694
5695
5696
5697
5698
5699
5700
5701
5702
5701

5704
5705
5706
5708
5710
5711
5712
5719
5720
5721
5722
5723
5724
5725
5726
5727
5728
5730
5731
5732
5733
5734
5735
5736
5737
5739
5740
5741
5742
5743
5744
5746
5747
5748
5749
5750
5751
5752
5753
5754
5755
5756
5758
5759
5761
5762
5764
5765
5766
5767
5768
5769
5770
5771
5772
5773
6141
6142
6143
6144
6146
6147
6197
7853
7851
7855
7856
7857
7858
7859
7860
7861
7862
7863
7864
7865
7866
7867
7868
7869
7870
7872
4098

(Ἐκ τῆς Γενικῆς Διοικήσεω

Τελευταῖαι Εἰδήσεις καὶ Τηλεγραφήματα

ΜΑΚΕΔΟΝΙΚΩΝ Σ

ΚΥΒΕΡΝΗΤΙΚΗ ΔΗΛΩΣΙΣ ΤΗΣ ΙΣΠΑΝΙΑΣ

ΑΝΑΓΚΗ ΝΕΑΣ ΤΑΞΕΩΣ

ΜΑΔΡΙΤΗ (D. N. B.)— Ὁ ἰσπανικὸς τύπος τῆς Τρίτης ἐδημοσίευσε κυβερνητικὴν δήλωσιν εἰς τὴν ὁποίαν ἀναφέρεται ὅτι τὴν 17ην 18ην καὶ 21ην Σεπτεμβρίου τὸ κυβερνητικὸν συμβούλιον ὑπὸ τὴν προεδρίαν τοῦ κ. Φράγκο συνῆλθεν εἰς συνεδρίασιν. Ἡ κυβέρνησις ἐπραγματεύθη μὲ προσοχὴν τὴν γενικὴν κατάστασιν τῆς χώρας πρὸ πάντων ὅσον ἀφορᾷ τὰς διεθνεῖς σχέσεις καὶ ὅσον ἀφορᾷ τὴν ἐσωτερικὴν πολιτικήν. Ὅσον ἀφορᾷ τὴν ἐξωτερικὴν πολιτικὴν αὕτη καθορίζεται ἀπὸ τὰ τελευταῖα ἓξ ἔτη, συμφωνεῖ μὲ τὸ πνεῦμα τοῦ ἰσπανικοῦ ἐμφυλίου πολέμου μὲ τὸ ἀντικομμουνιστικὸν πνεῦμα τῆς Νεολαίας καὶ μὲ τὴν ἀνάγκην τῆς νέας Εὐρωπαϊκῆς τάξεως. Διὰ τὴν ἐσωτερικὴν πολιτικήν, λέγεται ὅτι ἡ κυβέρνησις ἔχει τὴν σταθερὰν ἀπόφασιν νὰ διατηρήσῃ τὴν πραγματικὴν ἑνότητα τῶν Ἰσπανῶν.

ΑΙ ΗΝΩΜΕΝΑΙ ΠΟΛΙΤΕΙΑΙ ΚΑΤΑΠΙΕΖΟΥΝ ΤΗΝ Ν. ΑΜΕΡΙΚΗΝ

ΜΠΟΥΕΝΟΣ ΑΫΡΕΣ (**D.N.B.**).— Τὸ ἑβδομαδιαῖον περιοδικὸν τῶν Ἡν. Πολιτειῶν «Τίμε» ἀνεγνώρισεν ὅτι εἰς τὴν νότιον Ἀμερικὴν τὰ Ἰβηροαμερικανικὰ κράτη εἶνε ἐξαιρετικῶς δυσηρεστημένα διὰ τὴν ἐπιδεικνυομένην ἔλλειψιν τάκτ ἀπὸ μέρος τῶν Ἡν. Πολιτειῶν ὅσον ἀφορᾷ τὸ ζήτημα τῶν ἀεροπορικῶν συγκοινωνιῶν. Λατινοαμερικανικαὶ οἰκογένειαι ἠναγκάσθησαν νὰ ἐγκαταλείψουν τὰ ἀεροπλάνα διὰ νὰ καταλάβουν τὰς θέσεις των ὑπηρέται τῶν Ἀμερικανῶν ταξειδιωτῶν. Ἐπίσης τὰ ἀεροπλάνα εἶνε ὑπερπλήρη διπλωματῶν τῶν Ἡνωμ. Πολιτειῶν, ἀξιωματικῶν καὶ μηχανικῶν, ὥστε δὲν ὑπάρχει χῶρος διὰ τοὺς Νοτιοαμερικανοὺς πολίτας. Οἱ πολῖται ἐνθυμοῦνται τὸν εὐγενῆ τρόπον τὸν ὁποῖον ἐδείκνυον πρὸς αὐτοὺς ἄλλοτε τὰ γερμανικὰ ἀεροπορικὰ πρακτορεῖα.

Ἡ ἐφημερὶς λέγει ὅτι δύναται συνεχῶς νὰ γίνεται λόγος περὶ ριψοκινδυνεύσεως τῆς καλῆς γειτονικῆς πολιτικῆς, καὶ τονίζει ὅτι αἱ Ἡν. Πολιτεῖαι δὲν κατώρθωσαν ἀκόμη νὰ ἀντικαταστήσουν ἐντελῶς τὰς γερμανικὰς ἀεροπορικὰς γραμμὰς καὶ νὰ συμβιβάσουν μὲ τὰς ἀπαιτήσεις τοῦ πολέμου καὶ μὲ τὴν ἰδικήν των ἀεροπορικὴν συγκοινωνίαν. Παντοῦ λείπουν αἱ μηχαναὶ καὶ ὅ,τι ἄλλο ἀπαραίτητον.

ΑΠΟΔΕΙΚΤΙΚΟΝ

Ἀριθ. 13360

Ἐν Θεσσαλονίκῃ σήμερον τὴν (15) δεκάτην πέμπτην τοῦ μηνὸς Σεπτεμβρίου τοῦ χιλιοστοῦ ἐννεακοσιοστοῦ τεσσαρακοστοῦ δευτέρου (1942) ἔτους ἡμέραν Τρίτην καὶ ὥραν 11 π. μ., ὁ ὑπογεγραμμένος Θωμᾶς Βαβύλης δικαστικὸς κλητὴρ τῶν ἐν Θεσσαλονίκῃ Πρωτοδικῶν, τῇ ἐντολῇ τοῦ κ. Προέδρου τῶν ἐνταῦθα Πρωτοδικῶν, μετέβην καὶ ἐπέδωκα πρὸς τὸν κ. Εἰσαγγελέα τῶν ἐνταῦθα Πρωτοδικῶν διὰ τὴν Ρασὲλ σύζυγον Δαβὶδ Σαρφατὴ κάτοικον Παλαιστίνης καὶ ἤδη ἀγνώστου διαμονῆς, τὴν ἀπὸ 11 Σεπτεμβρίου ἐ. ἔ. κλῆσιν τοῦ ὡς ἄνω Προέδρου δι' ἧς καλεῖ αὐτὴν ὅπως ἐμφανισθῇ ἐνώπιόν του καὶ ἐν τῷ Καταστήματι τοῦ Πρωτοδικείου τὴν 22αν τοῦ μηνὸς Δεκεμβρίου 1942, ἡμέραν Τρίτην καὶ ὥραν 10 π. μ. προκειμένου νὰ συζητηθῇ αἴτησις κατ' αὐτῆς ὑποβληθεῖσα ὑπὸ τῆς Μαζαλτὼς χήρας Ραφαὴλ Μπενβενίστε κατοίκου Θεσσαλονίκης, ὑπὸ τὸν ὅρον νὰ κοινοποιηθῇ αὕτη πρὸ 3 μηνῶν. Καὶ εἰς ἔνδειξιν, ὁ λαβὼν Εἰσαγγελεὺς Γ. Βελοῦζος. Ὁ δικαστικὸς κλητὴρ Θ. Βαβύλης. Δημοσιευθήτω διὰ τῆς ἐνταῦθα ἐκδιδομένης ἐφημερίδος «Ἀπογευματινή». Ὁ Εἰσαγγελεὺς Γ. Βελοῦζος.

ΑΠΟΔΕΙΚΤΙΚΟΝ

Ἀριθ. 13335.

Ἐν Θεσσαλονίκῃ σήμερον τὴν (15) δεκάτην πέμπτην τοῦ μηνὸς Σεπτεμβρίου τοῦ χιλιοστοῦ ἐννεακοσιοστοῦ τεσσαρακοστοῦ δευτέρου (1942) ἔτους ἡμέραν Τρίτην καὶ ὥραν 11ην π. μ., ὁ ὑπογεγραμμένος Θωμᾶς Βαβύλης δικαστικὸς κλητὴρ τῶν ἐν Θεσσαλονίκῃ Πρωτοδικῶν, τῇ ἐντολῇ τοῦ κ. Προέδρου τῶν ἐνταῦθα Πρωτοδικῶν μετέβην καὶ ἐπέδωκα πρὸς τὸν κ. Εἰσαγγελέα τῶν ἐνταῦθα Πρωτοδικῶν διὰ τὸν Ἐλιέζερ Μασλίαχ κάτοικον Μεξικοῦ καὶ ἤδη ἀγνώστου διαμονῆς, τὴν ἀπὸ 11ην Σεπτεμβρίου ἐ. ἔ. κλῆσιν τοῦ ὡς ἄνω Προέδρου δι' ἧς καλεῖ αὐτὸν ὅπως ἐμφανισθῇ ἐνώπιόν του καὶ ἐν τῷ Καταστήματι τοῦ Πρωτοδικείου τὴν 22αν τοῦ μηνὸς Δεκεμβρίου 1942 ἡμέραν Τρίτην καὶ ὥραν 10ην π. μ. προκειμένου νὰ συζητηθῇ αἴτησις κατ' αὐτοῦ ὑποβληθεῖσα ὑπὸ τῆς Μαζαλτὼς χήρας Ραφαὴλ Μπενβενίστε κατοίκου Θεσσαλονίκης, ὑπὸ τὸν ὅρον νὰ κοινοποιηθῇ αὕτη πρὸ 3 μηνῶν. Καὶ εἰς ἔνδειξιν. Ὁ λαβὼν Εἰσαγγελεὺς Γ. Βελοῦζος. Ὁ Δικαστικὸς Κλητὴρ Θ. Βαβύλης. Δημοσιευθήτω διὰ τῆς ἐνταῦθα ἐκδιδομένης ἐφημερίδος «ΑΠΟΓΕΥΜΑΤΙΝΗ». Ὁ Εἰσαγγελεὺς Γ. Βελοῦζος.

ΜΙΚΡΑΙ ΑΓΓΕΛΙΑΙ

ΠΩΛΟΥΝΤΑΙ ΚΑΙ ΕΝΟΙΚΙΑΖΟΝΤΑΙ βαρέλια δρύϊνα διὰ κρασί. Πληροφορίαι 7-10 τὸ πρωΐ καὶ 4—6 μ. μ. Τηλ. 24—80.

ΑΓΟΡΑΖΟΝΤΑΙ Ἔπιπλα (Κρεββατοκάμαρα, τραπεζαρία καὶ σαλόνι) μοντέρνα μεταχειρισμένα ἐν καλῇ καταστάσει ἢ καινούργη. Ἀπευθυντέον εἰς τὸν κ. Ἀλβέρτον Ἀντζὲλ καὶ Σολομὼν Κατάν, ὁδὸς Βασιλέως Ἡρακλείου ἀριθ. 5.

ΑΠΟΘΗΚΗ ἰσόγειος ἢ ὑπόγειος ζητεῖται πρὸς ἐνοικίασιν, μεταξὺ τῆς ὁδοῦ Βασιλέως Κωνσταντίνου καὶ Βαρδαρίου. Ἀπευθυνθῆτε Λογκαδᾶ 6 Τηλέφ. 58—62.

Ὁ διηγέρες κ. ΙΩΑΝΝΗΣ ΛΑΔΑΣ ἐπαναλαμβάνει τὰς ἐργασίας του εἰς τὸ νέον γραφεῖόν του γωνία ὁδῶν Ἁγίου Μηνᾶ 13 καὶ Β. Κωνσταντίνου.

ΚΑΤΑΔΙΚΗ ΔΙΑ ΠΛΑΣΤΑ ΔΕΛΤΙΑ

Τὸ Ἀνώτερον Ἀγορανομικὸν Δικαστήριον κατεδίκασε τὸν Φώτη Χατζηγεωργίου εἰς 8 μηνῶν φυλάκισιν, 10000 χρηματικὴν ποινὴν καὶ 5000 ὑπὲρ τοῦ καταδότου.

ΚΑΤΑΔΙΚΑΙ ΑΙΣΧΡΟΚΕΡΔΩΝ

Τὸ Ἀγορανομικὸν Δικαστήριον κατεδίκασε διὰ παραβάσεις τοῦ ἀγορανομικοῦ κώδικος τοὺς Κ. Παράσογλου εἰς 3 μηνῶν φυλάκισιν καὶ 1000 δρχ. χρηματικὴν ποινήν, Σ. Ἀγγελίδης εἰς 5 μηνῶν καὶ 5000 δρχ., Δ. Δαραντζῆς 4 μηνῶν καὶ 2 χιλ. δρχ., Δ. Γραβάνης 3 μηνῶν καὶ 1000 δρ., Α. Μπιμπίλης εἰς 3 μηνῶν καὶ 1000 δρ., Ι. Καλοειδῆς 4 μηνῶν καὶ 2000 δρ., Α. Ἰορδανόπουλος εἰς 3 μηνῶν καὶ 1000 δρ., Γ. Συρλόπουλος εἰς 3 μηνῶν καὶ 1000 δρ. χρηματικὴν ποινήν.

ΣΥΝΤΟΜΟΙ ΕΙΔΗΣΕΙΣ

— Ἔπιναν χωρὶς νὰ πληρώσουν

Ὁ Ἀντ. Λεοντίδης καὶ Ι. Σιτανίδης, ἂν καὶ ἐστεροῦντο χρημάτων, εἰσῆλθον εἴς τι κέντρον καταναλώσαντες πολλὰ ποτὰ χωρὶς νὰ πληρώσουν. Ἀμφότεροι συνελήφθησαν.

— Ἐξαφάνισις

Ἡ Ἰωάννα Κιραζῆ ἀνέφερεν εἰς τὴν ἀστυνομίαν ὅτι ἐξηφανίσθη ἡ πενθερά της Φανὴ Κιραζῆ, ἐτῶν 68.

— Ἔκθετον

Ἀνευρέθη ὑπὸ πολιτῶν ὄπισθεν ἑνὸς μανδρατοίχου ἔκθετον βρέφος ἄρρεν.

— Τὸν ἐρράπισε

Ὁ Α. Στραγαλατζῆς, ἔχων προηγουμένας ἀφορμάς, ἐρράπισεν ἐν μέσῃ ὁδῷ τὸν Ν. Κατσώνην. Ὁ τελευταῖος ὑπέβαλε κατ' αὐτοῦ μήνυσιν.

ΤΙ ΣΥΜΒΑΙΝΕΙ ΕΙΣ ΤΗΝ ΣΟΥΗΔΙΑΝ

ΤΑ ΣΧΟΛΙΑ ΤΟΥ ΣΟΥΗΔΙΚΟΥ ΤΥΠΟΥ

ΣΤΟΚΧΟΛΜΗ. (**D.N.B.**)— Ὁ Σουηδικὸς Τύπος γενικῶς προσπαθεῖ νὰ παρουσιάσῃ τὸ ἀποτέλεσμα τῶν τελευταίων ἐκλογῶν εἰς τὰς ὁποίας ἐνισχύθησαν οἱ κομμουνισταὶ ὡς ἀσήμαντον. Ἡ «Στοκχόλμς Τίτινγκεν» τονίζει ὅτι ἡ αὔξησις τῶν κομμουνιστικῶν ψήφων δὲν σημαίνει μόνον ἐπιδείνωσιν τῆς κρίσεως. Ἡ κομμουνιστικὴ ἐνίσχυσις εἶνε τοσοῦτον μᾶλλον ἀξιοπαρατήρητος καθ' ὅσον ἡ Σουηδικὴ κυβέρνησις παρημέλησε τὸ καθῆκόν της. Δὲν ἐνήργησε ἐναντίον τοῦ κομμουνιστικοῦ κόμματος καὶ δὲν διεφώτισε τὸν Σουηδικὸν λαὸν ὅτι ὁ κομμουνισμὸς ἀποτελεῖ ξένον σῶμα εἰς τὴν ζωὴν τῶν Σουηδικῶν κομμάτων. Μία τοιαύτη ὀργάνωσις —γράφει ἡ ἐφημερὶς— τῆς ὁποίας εἶνε γνωστοὶ οἱ προδοτικοὶ σκοποὶ δὲν ἔχει οὐδεμίαν σχέσιν μὲ τὰ πολιτικὰ κόμματα καὶ πρέπει νὰ ἀπαγορευθῇ.

Η ΑΥΣΤΡΑΛΙΑ ΑΝΕΥ ΥΠΟΣΤΗΡΙΞΕΩΣ

ΤΟΚΙΟ, (D.N.B)— Ὁ πρωθυπουργὸς τῆς Αὐστραλίας Κούρτιν, κατὰ τὰς ὑπαρχούσας ἐνταῦθα πληροφορίας ἐξ ἀξιοπίστου πηγῆς, ἤσκησε δημοσίαν κριτικὴν διὰ τὴν ἀνεκδιήγητον στάσιν τῆς Ἀγγλίας καὶ τῶν Ἡν. Πολιτειῶν ἔναντι τῆς Αὐστραλίας. Ὁ Κούρτιν εἶπεν ὅτι ἡ Αὐστραλία δέον νὰ ἀμυνθῇ μὲ τὰς ἰδίας της δυνάμεις, ἐπειδὴ δὲν ἔχει νὰ ἀναμένῃ παροχὴν πολεμικοῦ ὑλικοῦ ἀπὸ τὴν Ἀγγλίαν καὶ τὰς Ἡν. Πολιτείας. Ἐπίσης, συνεπείᾳ ἐλλείψεως πλοίων, εἶναι ἀδύνατον νὰ ἀναμένεται μεγαλειτέρα βοήθεια ἀπὸ τὴν Ἀγγλίαν.

Η ΕΞΕΓΕΡΣΙΣ ΤΟΥ ΙΣΛΑΜΙΚΟΥ ΚΟΣΜΟΥ ΕΝΑΝΤΙΟΝ ΤΗΣ ΑΓΓΛΙΚΗΣ ΤΥΡΑΝΝΙΑΣ

(Συνέχεια ἐκ τῆς 1ης Σελίδος)

ρίας θὰ προέλθουν τὰ ἀνεξάρτητα ἔθνη μας. Ὀφείλομεν ὅμως νὰ συμβάλωμεν καὶ ἡμεῖς εἰς τὴν βρεττανικὴν κατάρρευσιν. Εἶνε μία μεγάλη ἀλήθεια ὅτι τὰ ἐπικίνδυνα βέλη διὰ τὴν αὐτοκρατορίαν εἶνε ἡ Αἴγυπτος καὶ αἱ Ἰνδίαι. Ἐὰν αἱ δύο χῶραι αὗται ἐλευθερωθοῦν τὸ βρεττανικὸν παγκόσμιον βασίλειον θὰ παύσῃ νὰ ὑπάρχῃ. Εἶνε αὐτονόητον ὅτι ἐὰν αἱ Ἰνδίαι ἐλευθερωθοῦν τοῦτο θὰ ἔχῃ σχέσιν μὲ ὅλας τὰς ἰσλαμικὰς χώρας καὶ πρὸ πάντων μὲ τὸ ἀραβικὸν ἔθνος.

Ἐν ὀνόματι τῆς χώρας μου ἐκφράζω πρὸς τὸ Ἀραβικὸν Ἔθνος τοὺς χαιρετισμούς μου καὶ τὰς καλυτέρας μου εὐχὰς διὰ τὴν ἐπιτυχίαν τοῦ ἀγῶνος του. Ζήτω τὸ ἐλεύθερον Ἀραβικὸν ἔθνος. Ζήτω αἱ ἐλεύθεροι δυνάμεις καὶ οἱ σύμμαχοί των. Ζήτω αἱ ἐλεύθεραι Ἰνδίαι». Κατὰ πρότασιν τοῦ Προέδρου τῆς Ἰσλαμικῆς Κοινότητος Χαμπὶ Μποῦ Ραχμάν, ἡ συνέλευσις ἐξέδωκε ψήφισμα εἰς τὸ ὁποῖον τονίζεται ἡ κοινότης τῆς μοίρας τοῦ Ἰνδικοῦ καὶ Ἀραβικοῦ λαοῦ καὶ ἡ ἀνάγκη τῆς στενῆς συνεργασίας τῶν δύο λαῶν.

Η ΑΡΤΟΔΟΤΗΣΙΣ ΤΩΝ ΠΡΟΣΦΥΓΩΝ

Ὁ Γεν. Διοικητὴς κ. Σιμωνίδης προήδρευσε συσκέψεως τῆς ἐπιτροπῆς ἀρτοδοτήσεως προσφύγων καὶ ἐράνων κοινωνικῆς προνοίας. Κατ' αὐτὴν ἐκανονίσθη ὁ τρόπος τῆς ἀρτοδοτήσεως τῶν προσφύγων.

ΚΗΔΕΙΑ

Τὴν προσφιλῆ ἡμῶν μητέρα, ἀδελφήν, θείαν, μάμμην καὶ προμάμμην

ΖΑΧΑΡΩ Ι. ΑΝΤΩΝΙΑΔΟΥ

ἐτῶν 75

θανοῦσαν χθὲς κηδεύομεν σήμερον Τετάρτην 23 Σεπτεμβρίου καὶ ὥραν 5 μ. μ. ἐκ τοῦ ἱεροῦ ναοῦ τῆς Εὐαγγελιστρίας (Νεκροταφεῖον).

Παρακαλοῦμεν πάντας τοὺς συγγενεῖς καὶ φίλους ὅπως εὐαρεστούμενοι παρακολουθήσωσι τὴν ἐκφορὰν αὐτῆς.

Ἐν Θεσσαλονίκῃ τῇ 23 Σεπτεμβρίου 1942

Τὰ τέκνα: Κωνσταντῖνος - Ἑλένη Ἀντωνιάδου, Ἑλένη - Ἀλέξανδρος Στεφανίδου, Καλλιόπη - Σταῦρος Καζαντζῆ, Βιργινία - Δημήτριος Νένος, Αὐροκόμη Ἀντωνιάδου, Ἀθανάσιος Ἀντωνιάδης.

ΣΗΜ. — Ἰδιαίτεραι προσκλήσεις δὲν θὰ σταλῶσι.

2Α ΕΚΔΟΣΙΣ ΩΡΑ 5 μ.μ.

ΤΑ ΓΕΡΜΑΝΙΚΑ ΣΤΡΑΤΕΥΜΑΤΑ ΕΚΕΡΔΙΣΑΝ ΝΕΟ ΕΔΑΦΟΣ ΕΙΣ ΤΟ ΚΕΝΤΡΟΝ ΤΗΣ ΠΟΛΕΩΣ ΤΟΥ ΣΤΑΛΙΝΓΚΡΑΝΤ

ΕΠΙΤΥΧΕΙΣ ΕΠΙΧΕΙΡΗΣΕΙΣ ΕΙΣ ΤΟΥΣ ΑΛΛΟΥΣ ΤΟΜΕΙΣ

ΒΕΡΟΛΙΝΟΝ (**D.N.B.**)—Τὸ μεταμεσημβρινὸν ἀνακοινωθὲν τοῦ Ἀνωτάτου Στρατηγείου τῶν ἐνόπλων Γερμανικῶν δυνάμεων, ἔχει ὡς ἑξῆς:

Εἰς τὴν περιοχὴν τοῦ Καυκάσου ἐσυνεχίσθησαν αἱ ἐπιθέσεις μας παρὰ τὴν ἄμυναν ἰσχυρᾶς ἀντεπιθέσεως. Ἔμπροσθεν ἑνὸς λιμένος τοῦ Καυκάσου ὑπέστησαν ζημίας δι' εὐστόχων πληγμάτων μία πλωτὴ δεξαμενὴ καὶ ἓν φορτηγὸν πλοῖον μεσαίου μεγέθους.

Οἱ ἀγῶνες ἐντὸς καὶ πέριξ τοῦ Στάλινγκραντ συνεχίζονται μὲ ἀμείωτον σκληρότητα. Εἰς τὸ κέντρον τῆς πόλεως, παρὰ τὴν πεισματώδη ἀντεπίθεσιν, ἐκερδήθη νέον ἔδαφος. Ἐχθρικαὶ ἀντεπιθέσεις ἐματαιώθησαν.

ΕΙΣ ΤΟΥΣ ΑΛΛΟΥΣ ΤΟΜΕΙΣ

Βορειοδυτικῶς τοῦ Βορονὲς ὁ ἐχθρὸς ἀπώλεσε εἰς σκληροὺς ἀμυντικοὺς ἀγῶνας 25 τάνκς.

Εἰς τὸν κεντρικὸν καὶ βόρειον τομέα τοῦ μετώπου ἐσυνεχίσθησαν ἐπιτυχῶς τοπικαί τινες ἐπιθετικαὶ ἐπιχειρήσεις.

Ἰσχυραὶ δυνάμεις ἀεροπλάνων μάχης ἐπετέθησαν ἡμέραν καὶ νύκτα ἐναντίον ἀποθηκῶν ἀνεφοδιασμοῦ καὶ σιδηροδρομικῶν συγκοινωνιῶν τῶν Σοβιὲτ εἰς τὴν περιοχὴν τοῦ Ρσὲφ μὲ ἐξοντωτικὸν ἀποτέλεσμα.

Εἰς τὴν ἀκτὴν τῆς Χερσονήσου τῶν Ἀλιέων ἀεροπλάνα καθέτου ἐφορμήσεως ἐβομβάρδισαν σπουδαίαν σοβιετικὴν στρατηγικὴν θέσιν.

Εἰς ἀερομαχίας γερμανικὰ καὶ φιλλανδικὰ καταδιωκτικὰ κατέρριψαν εἰς τὸν ἄνω βορρᾶν, ἄνευ ἰδίων ἀπωλειῶν, 19 ἐχθρικὰ ἀεροπλάνα.

Ἐπὶ τῆς ἀκτῆς τῆς διώρυγος εἰς ἐπιδρομὰς ἀσθενῶν βρεττανικῶν ἀεροπορικῶν δυνάμεων κατερρίφθησαν 4 ἐχθρικὰ ἀεροπλάνα.

Εἰς τὴν νότιον ἀγγλίαν ἐλαφρὰ γερμανικὰ ἀεροπλάνα μάχης ἐκάλυψαν ἐν καιρῷ ἡμέρας στόχους στρατιωτικῆς σημασίας μὲ βόμβας μεγάλου διαμετρήματος. Πλησίον τοῦ Ντόβερ κατερρίφθησαν τρία ἀερόστατα φραγμοῦ.

Η ΣΗΜΕΡΙΝΗ ΚΛΗΡΩΣΙΣ ΤΟΥ ΕΘΝΙΚΟΥ ΛΑΧΕΙΟΥ

ΑΘΗΝΑΙ (τηλεφ.)— Ἐσυνεχίσθη καὶ σήμερον ἡ κλήρωσις τοῦ Ἐθνικοῦ Λαχείου.

Ὁ ἀριθμὸς 25301 κερδίζει 30.000 δραχμάς.

Οἱ ἀριθμοὶ 19178 καὶ 21403 ἀνὰ 8.000 δραχμάς.

Οἱ ἀριθμοὶ 3457, 10235, 11141, 13281, 23240, 24868, 26987 ἀνὰ 6.000 δραχμάς.

Οἱ κάτωθι ἀριθμοὶ ἀνὰ 4.000: 2814, 2826, 7670, 10954, 14626, 16071, 16719, 18059, 19313, 20118, 20663, 21059, 21655, 24605, 26320, 26859, 28181, 28226, 28304, 28508.

ΕΙΣ ΤΟΝ ΜΕΓΑΝ ΑΣΙΑΤΙΚΟΝ ΧΩΡΟΝ ΤΟ ΜΑΝΤΣΟΥΚΟΥΟ ΜΟΝΑΔΙΚΟ ΠΑΡΑΔΕΙΓΜΑ

ΤΟΚΙΟ (**D.N.B.**)—Τὸ Ἰαπωνικὸν ραδιόφωνον εἰς τὴν σειρὰν τῶν ἑβδομαδιαίων διαλέξεων ὡμίλησε διὰ τὴν ἐξέλιξιν τοῦ Μαντσουκούο ἡ ὁποία ἐχαρακτηρίσθη ὡς πρότυπος διὰ τὴν ἀπὸ μέρους τῆς Ἰαπωνίας δημιουργίαν νέας τάξεως εἰς τὸν μέγαν Ἀσιατικὸν χῶρον. Εἰς τὸ Μαντζουκούο ἡ Ἰαπωνία ἐδημιούργησε μίαν μικρογραφίαν τοῦ νέου ἰδεώδους κόσμου κατὰ τὸν ὁποῖον τὰ διάφορα ἔθνη θὰ δύνανται νὰ ζοῦν εἰρηνικὴν ζωὴν ἄνευ συγκρούσεων.

Ματαίως ἐρωτοῦν τινὲς τί ἔπραξαν αἱ δημοκρατίαι τῆς ἐλευθερίας ἰσότητος καὶ δικαιοσύνης διὰ μίαν εἰρηνικὴν τάξιν εἰς τὴν Ἀνατολικὴν Ἀσίαν. Αἱ ἐγωϊστικαί των προθέσεις ἦλθον σήμερον εἰς φῶς. Οἱ λαοὶ τῆς Ἀσίας οἱ ὁποῖοι ἀνεγνώρισαν τὰς δημοκρατίας εἰς τὴν πραγματικήν των ὄψιν προσέρχονται τώρα νὰ προσφέρουν τὰς ὑπηρεσίας των εἰς τὴν δημιουργίαν τοῦ νέου μεγάλου Ἀσιατικοῦ χώρου.

Ἐπίσης ὁ Τσὰν Κάϊ Σὲκ θὰ ἀναγκασθῇ νὰ ἀποφασίσῃ ἢ νὰ ἀκολουθήσῃ τὸ παράδειγμα τοῦτο ἢ νὰ δοκιμάσῃ ἐκεῖνο τὸ ὁποῖον πάσχουν ἤδη ἄλλοι.

ΒΕΡΟΛΙΝΟΝ, (**D. N. B.**)—Ἐκ στρατιωτικῆς πηγῆς ἀνεκοινώθησαν τὰ ἀκόλουθα. Γερμανικὰ μαχητικὰ ἀεροπλάνα ἐπετέθησαν τὴν νύκτα πρὸς τὴν 22αν Σεπτεμβρίου εἰς ἀεροδρόμιον βορειοδυτικῶς τῆς Μόσχας. Προεκλήθησαν πολυάριθμοι πυρκαϊαί.

Ἄλλαι ἐπιθέσεις ἐστράφησαν ἐναντίον σπουδαίων μπολσεβικικῶν ὁδῶν ἀνεφοδιασμοῦ, εἰς τὴν περιοχὴν τῶν μετόπισθεν τοῦ κεντρικοῦ τομέως. 2 ἐχθρικαὶ μεταφορικαὶ ἁμαξοστοιχίαι καὶ 6 ἀτμομηχαναὶ ἐπλήγησαν διὰ βομβῶν εἰς διαφόρους σταθμοὺς καὶ ἐβλάβησαν σοβαρῶς.

ΔΡΙΜΕΙΑ ΑΜΕΡΙΚΑΝΙΚΗ ΚΡΙΤΙΚΗ ΔΙΑ ΤΗΝ ΣΤΑΣΙΝ ΤΗΣ ΑΓΓΛΙΑΣ ΕΙΣ ΤΑΣ ΙΝΔΙΑΣ

ΒΕΡΟΛΙΝΟΝ, (**D. N. B.**).—Ὁ ἀμερικανικὸς τύπος δημοσιεύει σημαντικὸν ἄρθρον τοῦ καθηγητοῦ τοῦ πανεπιστημίου Οὐΐλιαμς Τάουμ εἰς Μασαχουσέτην κ. Φρέντεριχ Σούμαν, διὰ τὴν σωτηρίαν τῶν Ἰνδιῶν. Τὸ ἄρθρον διαπνέεται ἀπὸ ὀξυτάτην κριτικὴν ἡ ὁποία δὲν εἶναι μεμονωμένη περίπτωσις ἀλλὰ ἀντικατοπτρίζει τὴν γνώμην εὐρυτέρων κύκλων τῆς Ἀμερικῆς. Ὁ Σούμαν γράφει ὅτι ἡ ἀπόφασις τῆς Ἀγγλίας ὅπως διαλύσῃ τὸ Ἰνδικὸν Κογκρέσσον ὡς παράγοντα, εἶναι τὸ μεγαλείτερον πλῆγμα διὰ τὴν ἐλευθερίαν διὰ τὴν ὁποίαν μάχονται οἱ σύμμαχοι. Αἱ Ἰνδίαι πρέπει νὰ σωθοῦν διὰ τῆς τρομοκρατίας τῶν φίλων των, ἀφοῦ οὔτε ἀγγλικὰ οὔτε ἀμερικανικὰ στρατεύματα ἠδυνήθησαν νὰ τὴν σώσουν. Καθ' ὃν χρόνον μὲ ταιαύτας ἀστοχίας αἱ Ἰνδίαι χάνονται αὔριον, καταπιέζουν τὴν Κίναν προσφέρουν τὴν Μέσην Ἀνατολὴν εἰς τὰς δυνάμεις τοῦ Ἄξονος καὶ ἀφίνουν τὰ Σοβιὲτ νὰ κρυφθοῦν ὄπισθεν τῶν Οὐραλίων. Ἡ πολιτικὴ αὐτὴ σημαίνει διὰ τὴν Ἀγγλίαν μίαν εἰσβολὴν εἰς αὐτὴν καὶ διὰ τὰς Ἡνωμένας Πολιτείας σημαίνει ἕνα ἄπελπιν πόλεμον ἐναντίον ἰσχυροτάτων ἀντιπάλων. Κάθε Ἰνδὸς ριπτόμενος εἰς τὴν φυλακὴν ἢ κτυπόμενος ὑπὸ τοῦ Ἀγγλικοῦ κνούτου ἢ φονευόμενος ὑπὸ τῆς ἀγγλικῆς σφαίρας γίνεται τὸ σύμβολον ἥρωος διὰ πολλὰ ἑκατομμύρια ἀνθρώπων οἱ ὁποῖοι δὲν ἀνήκουν εἰς τὴν λευκὴν φυλήν.

Η ΦΙΛΛΑΝΔΙΑ ΑΠΟΦΑΣΙΣΜΕΝΗ ΝΑ ΣΥΝΕΧΙΣΗ ΤΟΝ ΑΓΩΝΑ

ΕΛΣΙΝΚΥ (**D.N.B.**)—Ὁ τύπος ἀποδίδει σήμερον ἰδιαιτέραν σημασίαν εἰς τὴν ἔναρξιν τῆς φθινοπωρινῆς περιόδου τῶν ἐργασιῶν τοῦ Φιλλανδικοῦ κοινοβουλίου, καθ' ὅτι μεταξὺ τῶν ζητημάτων τὰ ὁποῖα θὰ συζητηθοῦν ὑπάρχει καὶ σχετικὴ πρότασις νόμου ἀφορῶσα τὸ προσεχὲς οἰκονομικὸν ἔτος. Ἀναμένεται ὅτι ἡ πρότασις αὐτὴ θὰ ἐγκριθῇ μὲ ἐλαχίστας μεταβολάς. Ἡ «Χουβουτστατμπλάττετ» φρονεῖ ὅτι διὰ νὰ κατορθωθῇ ἡ ἐλευθερία τῆς Φιλλανδίας εἷς μόνον δρόμος ὑπάρχει, ἡ συνέχισις τοῦ πολέμου ὁπότε καὶ θὰ ἐπέλθῃ ἀσφάλεια ἐκ τῆς ἀπειλῆς τοῦ πρὸς ἀνατολὰς γείτονος. Ἀρκεῖ κανεὶς νὰ ἔχῃ πρὸ ὀφθαλμῶν λέγει ἡ ἐφημερὶς ποία θὰ ἦτο ἡ τύχη τῆς Φιλλανδίας ἐὰν δὲν ἐπιτυγχάνετο ὁ σκοπὸς οὗτος. Δὲν εἶναι δυνατὸν λοιπὸν νὰ γίνῃ δεκτὴ καμμία ἄλλη πρότασις ἀπὸ τὴν πρότασιν τῆς κυβερνήσεως ἡ ὁποία ἀφορᾷ τὸ οἰκονομικὸν ζήτημα.

ΕΠΙ ΚΛΟΠΗ

Ὑπὸ τῶν ἁρμοδίων ἀστυνομικῶν ὀργάνων συνελήφθησαν οἱ Σολ. Ἀμελὲκ καὶ Μ. Ἀλμοσλῖνο διότι ἀφήρεσαν διάφορα εἴδη τοῦ Σ. Πανάκη, Κ. Σαμπανόγλου διότι ἀφήρεσε 30 ὀκ. ὀσπρίων ἔξωθι τῆς οἰκίας τοῦ Ε. Τζάβα, τοῦ Λ. Λουκάκη, Χ. Π. Πάπας διότι ἔκλεψε κάρβουνα καὶ Π. Λήκος διότι ἀφήρεσε 10.000 δραχ. ἐκ τῶν θυλακίων τοῦ Μ. Μπαρμπακώστα.

ΕΠΑΝΑΛΗΠΤΙΚΟΣ ΜΕΙΟΔΟΤΙΚΟΣ ΔΙΑΓΩΝΙΣΜΟΣ

Δοθείσης συμφερωτέρας ἀντιπροσφορᾶς ἐπαναλαμβάνεται διὰ τὴν προσεχῆ Τετάρτην 30 Σεπτεμβρίου ὥραν 5—7 μ.μ. καὶ ἐν τοῖς γραφείοις τῆς Ἐπιτροπῆς Ἀρτοδοτήσεως Προσφύγων Θεσ)νίκης ὁδὸς Προξένου Λάμπρου Κορομηλᾶ ἀρ. 3 ὁ μειοδοτικὸς διαγωνισμὸς προμηθείας τοῦ ἀναγκαιοῦντος διὰ τοὺς πρόσφυγας τῆς Θεσσαλονίκης ἄρτου ὑπὸ τοὺς αὐτοὺς ὅρους ὡς καὶ πρότερον, τῶν ὁποίων δύνανται νὰ λάβωσι γνῶσιν οἱ βουλόμενοι προσερχόμενοι εἰς τὰ Γραφεῖα τῆς Ἐπιτροπῆς καθ' ἑκάστην καὶ κατὰ τὰς ἐργασίμους ὥρας.

Ἡ παροῦσα μειοδοτικὴ δημοπρασία ἔσεται διὰ τοὺς μειοδότας τελειωτική.

Ἐν Θεσ)νίκῃ τῇ 23)9)42

Ὁ Πρόεδρος: Κ. Σαράτσης

Ὁ Ἰατρὸς

κ. ΑΡΓΥΡΙΟΣ ΚΟΥΖΑΣ

Δέχεται Τσιμισκῆ 94 ὥρα 11-1

Ἐφαρμόζει συνθετικὴν διάγνωσιν καὶ φυσιοθεραπείαν

Ὅσα χρόνια κι' ἂν περάσουν
ΟΙ
ΑΠΑΧΗΔΕΣ
ΤΩΝ
ΑΘΗΝΩΝ
θὰ ἐξακολουθήσουν νὰ θριαμβεύουν
ΣΤΑ
ΗΛΥΣΙΑ

ΧΟΡΟΣ
ΜΕ ΤΟΝ
ΑΥΤΟΚΡΑΤΟΡΑ
ΜΑΡΙΚΑ
ΡΕΚ

ΜΕ ΚΑΤΑΠΛΗΚΤΙΚΗΝ ΕΠΙΤΥΧΙΑΝ
ΣΥΝΕΧΙΖΟΝΤΑΙ ΕΙΣ ΤΟ ΘΕΑΤΡΟΝ
ΕΣΠΕΡΟΣ
αἱ παραστάσεις τοῦ θεατρικοῦ ἀριστουργήματος
ΝΕΟΠΛΟΥΤΟΙ
Ἕνας πρωτοφανὴς θρίαμβος τοῦ μοναδικοῦ ἄσσου τοῦ γέλωτος
ΟΙΚΟΝΟΜΟΥ
Ἕνα ἔργον τὸ ὁποῖον πρέπει νὰ παρακολουθήσουν ὅλοι οἱ πραγματικοὶ φίλοι τοῦ θεάτρου.
Σήμερον: 2 παραστάσεις

ΔΥΟ ΕΚΛΕΚΤΟΙ
Καλλιτέχναι τοῦ ἐλαφροῦ μουσικοῦ θεάτρου
ὁ ἀπαράμιλλος,
ὁ ἀσύγκριτος
ΤΖΙΝΙΟΛΗΣ
καὶ ἡ Σαλονικιά σου μπρέττα
Κ. ΒΛΑΧΟΠΟΥΛΟΥ
δίδουν σήμερον τὴν τιμητικήν των εἰς τὸ
ΘΕΑΤΡΟΝ
ΗΛΥΣΙΑ
μὲ τὸ κομψοτέχνημα τῆς παγκοσμίου θεατρικῆς παραγωγῆς
"ΖΗΤΩ ΤΑ ΚΟΡΟΪΔΑ"
Δυὸ ὧρες χαρᾶς, γέλιου, ξενιασιᾶς
ΣΗΜΕΡΟΝ 6 Μ. Μ.
ΣΤΑ "ΗΛΥΣΙΑ"

ΧΕΙΜΕΡΙΝΟ ΣΙΝΕΜΑ
ΗΛΥΣΙΑ
= ΣΗΜΕΡΟΝ =
Ὁ Κολοσσὸς τῶν Κολοσσῶν ποὺ ἔσπασεν ὅλα τὰ μέχρι τοῦδε ρεκὸρ ἐπιτυχίας
ΤΟ
ΣΙΔΗΡΟΥΝ
ΣΤΕΜΜΑ
ΤΖΙΝΟ ΤΖΕΡΒΙ — ΛΟΥΪΖΑ ΦΕΡΙΝΑ
ΕΝΑΡΞΙΣ ΩΡΑ 2.30
ΤΗΝ ΔΕΥΤΕΡΑΝ
Τὸ τελειότερο, τὸ γοητευτικώτερο ἔργο
ὅλων τῶν ἐποχῶν
ΔΙΑΓΩΓΗ
ΜΗΔΕΝ
ἄσχετο μὲ κάθε προηγούμενο

2 4
ΘΕΣΣΑΛΟΝΙΚΕΙΣ
ΘΕΑΤΡΙΚΟΙ ΣΥΓΓΡΑΦΕΙΣ
ΜΟΥΣΙΚΑ
ΟΠΕΡΕΤΤΙΚΑ ΣΥΓΚΡΟΤΗΜΑΤΑ
ΤΗΝ ΚΥΡΙΑΚΗΝ 4 ΟΚΤΩΒΡΙΟΥ ΩΡΑ 10.30 π. μ.
ΣΕ ΕΝΑ ΘΕΑΤΡΟ—ΔΙΔΟΥΝ ΤΗΝ ΕΠΙΘΕΩΡΗΣΙ
«ΟΛΟΙ ΜΑΖΥ»
ΚΑΤΙ ΠΟΥ ΔΕΝ ΕΧΕΙ ΓΙΝΕΙ ΕΩΣ ΤΩΡΑ

ΘΕΑΤΡΟΝ
Λ. ΠΥΡΓΟΥ
ΑΠΟΨΕ ΣΤΙΣ 8
ΤΟ ΜΕΓΑΛΕΙΤΕΡΟΝ
ΓΕΓΟΝΟΣ
ΤΗΣ ΣΑΙΖΟΝ
ΤΙΜΗΤΙΚΗ ΠΑΡΑΣΤΑΣΙΣ
ΚΟΥΛΑΣ
ΓΚΙΟΥΖΕΠΕ
ΜΕ ΤΗΝ ΓΛΥΚΥΤΑΤΗΝ
ΟΠΕΡΕΤΤΑ
ΤΟΥ ΧΑΤΖΗΑΠΟΣΤΟΛΟΥ
ΣΑΝ Η ΚΑΡΔΙΑ ΠΟΝΑΕΙ

ΣΙΝΕ
Μοσκώφ
ΑΥΡΙΟΝ
ΕΞΑΙΡΕΤΙΚΗ ΒΡΑΔΥΑ
Ἡ μεγαλειώδης κινηματογραφικὴ δημιουργία, γυρισμένη εἰς μεγαλοπρεπῆ ἀνάκτορα
ΠΡΙΓΚΗΠΙΚΟ
ΡΟΜΑΝΤΖΟ
Μὲ τὸ ἄστρο ποὺ μεσουρανεῖ εἰς τὴν Εὐρώπη
ΜΑΡΘΑ ΧΑΡΕΛ
ΒΙΛΥ ΦΡΙΤΣ
ΤΕΟ ΛΙΓΚΕΝ
ΣΗΜΕΡΟΝ ἡ τελευταία ἡμέρα τῆς ξεκαρδιστικῆς φάρσας
ΦΤΑΙΕΙ
Η ΓΥΝΑΙΚΑ ΜΟΥ

ΕΝΑΣ ΕΙΝΕ
ὁ Θίασος
ΜΕ ΤΙΣ ΜΕΓΑΛΕΣ ΕΠΙΤΥΧΙΕΣ
ΧΡΥΣΟΧΟΟΥ
ΣΤΟΛΙΓΚΑ
ΚΩΝΣΤΑΝΤΙΝΙΔΗ
ΚΑΙ ΜΙΑ Η ΕΠΙΘΕΩΡΗΣΙΣ ΠΟΥ ΘΑ ΔΩΣΗ ΤΟ
ΜΕΓΑΛΥΤΕΡΟ ΘΡΙΑΜΒΟ
ΜΑΪΣΤΡΑΛΙ
ΤΩΝ ΚΩΣΤΑ ΣΤΟΛΙΓΚΑ
ΜΑΝ. ΚΑΛΑΪΤΖΟΠΟΥΛΟΥ
ΤΗΝ ΠΑΡΑΣΚΕΥΗ
ΣΤΟ ΑΤΤΙΚΟΝ

ΠΑΙΧΘΗΚΕ
ἀπὸ τὸν Θίασο
ΣΚΟΥΡΑΣ ΦΙΛΜ
στὸ
Μεγαλύτερο Θέατρο
τῶν Ἀθηνῶν
ΠΑΝΘΕΟΝ
ἐπὶ τρεῖς μῆνες συνεχῶς
ΠΕΡΙΠΕΤΕΙΕΣ
ΣΤΗΝ ΕΠΑΡΧΙΑ
τῶν κ.κ.
ΣΑΚΕΛΛΑΡΙΟΥ — ΓΙΑΝΝΑΚΟΠΟΥΛΟΥ
Μουσικὴ
ΓΙΑΝΝΙΔΗ
Ἡ καλυτέρα ἠθογραφία ποὺ παίχθηκε ποτέ.
ΤΗΝ
ΠΑΡΑΣΚΕΥΗΝ
ΣΤΑ
ΗΛΥΣΙΑ