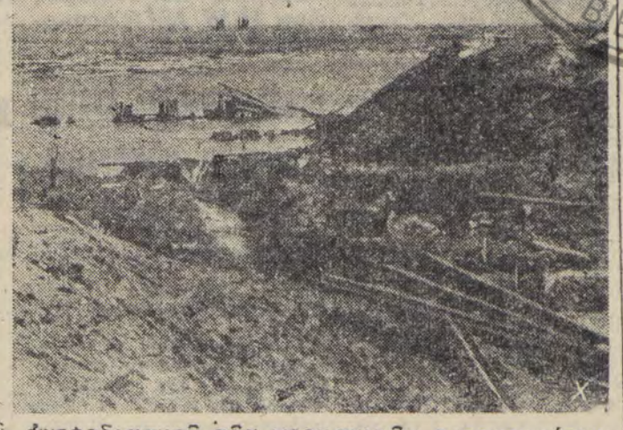

Η ΑΠΟΓΕΥΜΑΤΙΝΗ

ΚΑΘΗΜΕΡΙΝΗ ΕΦΗΜΕΡΙΣ ΟΙΚΟΝΟΜΙΚΗ ΠΟΛΙΤΙΚΗ ΚΑΙ ΤΩΝ ΕΙΔΗΣΕΩΝ

ΠΕΜΠΤΗ
11
ΦΕΒΡΟΥΑΡΙΟΥ 1943

ΥΠΕΥΘΥΝΟΣ ΔΙΕΥΘΥΝΤΗΣ: ΧΡΙΣΤΟΦΟΡΟΣ Β. ΕΛΕΥΘΕΡΙΑΔΗΣ | Ἔτος 10ον ♦ Ἀρ. Φύλλου 3066]150 | Τιμὴ δρχ. 100 | Γραφεῖα Μητροπόλεως 42 — Ἀρ. τηλ. 38-81 — ΘΕΣΣΑΛΟΝΙΚΗ

ΕΤΑΙΡΕΙΑ ΜΑΚΕΔΟΝΙΚΩΝ ΣΠΟΥΔΩΝ ΒΙΒΛΙΟΘΗΚΗ

ΓΕΓΟΝΟΤΑ ΚΑΙ ΣΧΟΛΙΑ

Ο ΔΟΛΟΦΟΝΟΣ ΕΙΝΕ ΓΝΩΣΤΟΣ

Πολλὰ ἀπὸ κεῖνα ποὺ λένε καὶ κάνουν οἱ «κυβερνήσεις τῶν ἐξορίστων» τοῦ Λονδίνου, μᾶς εἶνε ἀκατανόητα, γιὰ τὸν ἴδιο λόγο, ποὺ ἐμποδίζει ἕναν ὑγιῆ ἄνθρωπο νὰ μεταθέσῃ τὸν ἑαυτό του στὸν κόσμο τῶν παραστάσεων ἑνὸς πνευματικὸ ἀρρώστου. Ἕνα ὅμως εἶνε καταφανές: Ὁ τρομακτικὸς ψυχικὸς κλονισμὸς ποὺ ὑπέστησαν οἱ Πολωνοὶ ἐξόριστοι, ὅταν —ἕτοιμοι πιὰ νὰ πολεμήσουν πλευρὸ μὲ πλευρὸ μὲ τοὺς μπολσεβίκους—πληροφορήθηκαν ὅτι οἱ «μεγαλόψυχοι» μπολσεβίκοι σύμμαχοι ξεκαθάρισαν χωρὶς πολλὲς διατυπώσεις 1 1)2 ἑκατομμύριο Πολωνοὺς ποὺ τοὺς εἶχαν μεταφέρει στὴ Ρωσσία. Πέθαναν; Δολοφονήθηκαν; Πέθαναν ἀπὸ πεῖνα; Κανένας στὸ Λονδῖνο δὲν ξέρει ἀκριβῶς καὶ στὴ Μόσχα κάνουν τάχα πὼς δὲν ξέρουν. Βέβαιο εἶνε μόνο ὅτι ἐκεῖνοι ἀπὸ τοὺς ὁποίους ἤθελε ἡ κυβέρνηση τῶν ἐξορίστων νὰ σχηματίσῃ στρατιωτικὲς μονάδες ἐναντίον τῆς Γερμανίας, ἐξαφανίσθηκαν χωρὶς νὰ ἀφίσουν ἴχνη.

Καθὼς εἴπαμε: Μποροῦμε νὰ φαντασθοῦμε πολὺ καλὰ τὸν ψυχικὸ κλονισμὸ ἐκείνων, ποὺ παριστάνουν στὸ Λονδῖνο τὴν «Πολωνικὴ κυβέρνηση». Αὐτὸ ὅμως εἶναι ταὐτοχρόνως μία ἐπιβεβαίωση ἐκείνου, ποὺ πολλὲς φορὲς ἔχομε πεῖ: ὅτι δηλαδὴ οἱ σκιώδεις αὐτὲς κυβερνήσεις παρουσιάζουν κάτι τὸ ἐξαιρετικὰ φανταστικό: κάτι ποὺ ὑπάρχει ἔξω ἀπὸ τὴ λογικὴ καὶ τὴ φρόνιση· ἕνα φρικτὸ ἀνακάτεμα κρυφοῦ μίσους, ψευτιᾶς καὶ ματαιοδοξίας, ποὺ ὁδηγοῦν σὲ συμμαχίες παρὰ κάθε ἱστορικὴ ἀναγκαιότητα καὶ ποὺ λογαριάζουν μὲ φανταστικοὺς ἀριθμοὺς ποὺ ὑπάρχουν στὴν πραγματικότητα τόσο ὅσο καὶ τὸ 1 1)2 ἑκατομμύριο τῶν Πολωνῶν τῆς Σοβιετικῆς Ρωσσίας.

Ο ΛΑΟΣ ΤΗΣ ΕΘΝΙΚΗΣ ΚΙΝΑΣ ΕΧΕΙ ΣΥΝΕΙΔΗΣΙΝ ΤΗΣ ΑΠΟΣΤΟΛΗΣ ΤΟΥ ΟΠΩΣ ΑΣΦΑΛΙΣΗ ΤΗΝ ΑΝΑΤΟΛ. ΑΣΙΑΝ

ΟΓΚΩΔΗΣ ΣΥΓΚΕΝΤΡΩΣΙΣ ΕΙΣ ΧΑΝ ΚΑΟ

ΤΟΚΙΟ (D.N.B.).— Κατὰ πληροφορίας ἐκ Χὰν Κάο ὁ ὁμιλητὴς τῆς ἐθνικῆς κινεζικῆς κυβερνήσεως ἐξεφώνησε λόγον τὴν 9ην Φεβρουαρίου εἰς μίαν λαϊκὴν συγκέντρωσιν εἰς Χὰν Κάο εἰς τὴν ὁποίαν εἶπεν ὅτι ἂν καὶ παρῆλθε μόνον ἕνας μῆνας, ἀφ' ὅτου ἡ ἐθνικὴ Κίνα ἐκήρυξεν εἰς τὰς ἀγγλοαμερικανικὰς δυνάμεις τὸν πόλεμον, εἶνε ἤδη δυνατὸν νὰ κατανοήσῃ τις πόσον ὁ κινεζικὸς λαὸς ἔχει συνείδησιν τῆς ἀποστολῆς του ὅπως κατανικήσει τὸν ἐχθρὸν καὶ ὅπως ἀσφαλίσει τὴν ἀνατολικὴν Ἀσίαν. Ἡ ἐρώτησις ἐὰν ἡ Κίνα εἶνε ἀρκετὰ ἰσχυρὰ διὰ νὰ πραγματοποιήσῃ τὸν σκοπὸν τοῦτον ἐπιδέχεται καταφατικὴν ἀπάντησιν. Ὁ κινεζικὸς λαὸς ἔχει ἐντός του μίαν ἀνεξάντλητον πηγὴν δυνάμεως, ἡ ὁποία τὸν διευκολύνει, ὅπως μὲ τὴν βοήθειαν τῆς γενναίας καὶ ἰσχυρᾶς Ἰαπωνικῆς πολεμικῆς ἡγεσίας ἐκδιώξει τὸν ἐχθρὸν ἀπὸ τὴν ἀνατολ. Ἀσίαν.

100.000 ΕΒΡΑΙΟΙ ΘΑ ΕΓΚΑΤΑΣΤΑΘΟΥΝ ΕΙΣ ΤΗΝ ΣΥΡΙΑΝ ΚΑΙ ΤΟΝ ΛΙΒΑΝΟΝ

ΖΩΗΡΑΙ ΑΝΗΣΥΧΙΑΙ ΤΩΝ ΑΡΑΒΩΝ

ΡΩΜΗ (D.N.B.)— Αἱ βρεττανικαὶ ἀρχαὶ προτίθενται νὰ ἐπεξεργασθοῦν ἓν σχέδιον ἐγκαταστάσεως Ἑβραίων εἰς τὴν Συρίαν καὶ τὸν Λίβανον.

Ὡς πληροφορεῖται τὸ πρακτορεῖον Στέφανι ἐκ Δαμασκοῦ ἄνω τῶν 100.000 Ἑβραίων θὰ μεταναστεύσουν εἰς τὰς περιοχὰς αὐτάς. Τὸ σχέδιον τῆς ἐγκαταστάσεως τῶν Ἑβραίων ἐπροκάλεσε ζωηρὰν ἀνησυχίαν μεταξὺ τῶν κατοίκων τῆς Συρίας καὶ τοῦ Λιβάνου. Οἱ Ἄραβες θὰ ἀμυνθοῦν μὲ πᾶσαν δυνατὴν ἐνέργειαν ἐναντίον τούτου τοῦ σκοποῦ, ὡς τονίζουν οἱ ἀραβικοὶ κύκλοι εἰς Δαμασκόν.

’Αερομαχία ὑπεράνω τῆς Δυτικῆς Βισκαΐας

ΕΠΙΤΥΧΙΑΙ ΤΩΝ ΓΕΡΜΑΝΙΚΩΝ ΑΕΡΟΠΛΑΝΩΝ

ΒΕΡΟΛΙΝΟΝ (D.N.B.)—Γερμανικὰ μαχητικὰ ἀεροπλάνα, κατὰ μίαν ἀναγνωριστικὴν πτῆσιν ὑπεράνω τῆς Δυτικῆς Βισκαΐας κατὰ τὴν 9 Φεβρουαρίου συνῆψαν ἀερομαχίαν ἐναντίον βρεττανικῶν βομβαρδιστικῶν ἀεροπλάνων τύπου «Μποφάϊτερ». Μετὰ βραχεῖαν ἀνταλλαγὴν πυρὸς οἱ Γερμανοὶ ἀεροπόροι κατέρριψαν ἓν «Μποφάϊτερ» καὶ ἐξηνάγκασαν ἕτερον ἐχθρικὸν ἀεροπλάνον νὰ τραπῇ εἰς φυγὴν μὲ βαρείας ζημίας. Ἓν βομβαρδιστικὸν «Οὐέλιγκτων» ὑποστὰν ἐπίθεσιν εἰς ἄλλο σημεῖον ἐδέχθη εὐστόχους βολὰς εἰς τὸν δεξιὸν κινητῆρα ὡς καὶ εἰς τὴν ἐπιφάνειαν καὶ τὸν σκελετὸν καὶ ἐτράπη ὁμοίως εἰς φυγήν, ἀφοῦ ἔρριψε τὰς βόμβας του εἰς τὴν θάλασσαν.

22.892 ΑΝΔΡΑΣ ΑΠΩΛΕΣΑΝ ΕΝ ΟΛΩ ΟΙ ΑΜΕΡΙΚΑΝΟΙ ΕΙΣ ΤΟ ΠΕΡΛ ΧΑΡΜΠΟΥΡ

ΑΜΣΤΕΡΝΤΑΜ, (D. N. B.). —Συμφώνως πρὸς τὴν Βρεττανικὴν ὑπηρεσίαν πληροφοριῶν τὸ ὑπουργεῖον Ναυτικῶν τῶν Ἡνωμένων Πολιτειῶν δημοσιεύει ἕνα νέον κατάλογον71 φονευθέντων, τραυματισθέντων, καὶ ἀπωλεσθέντων τοῦ στόλου τῶν Ἡνωμένων Πολιτειῶν, οἱ ὁποῖοι δὲν περιλαμβάνονται εἰς τοὺς προηγουμένους καταλόγους. Ὁ ὡς ἄνω ἀριθμὸς περιλαμβάνει 35 φονευθέντας, 24 τραυματισθέντας καὶ 12 ἀπωλεσθέντας. Οὕτως τὸ σύνολον τῶν ἀπωλειῶν τοῦ στόλου τῶν Ἡνωμένων Πολιτειῶν ἀπὸ τοῦ Πὶρλ Χάρμπουρ ἀνέρχεται εἰς 22.892. Ἐξ αὐτῶν 6.324 εἶναι φονευθέντες καὶ 12.289 ἀπωλεσθέντες.

ΕΙΚΟΝΕΣ ΑΠΟ ΤΟ ΑΝΑΤΟΛΙΚΟΝ ΜΕΤΩΠΟΝ

1.— Ἔργα ὁδοποιΐας διὰ τὴν διευκόλυνσιν τοῦ ἀνεφοδιασμοῦ τῶν γερμανικῶν στρατευμάτων. Ὁ διοικητὴς τῆς ὁμάδος ἐπιθεωρεῖ τὴν ἐκτέλεσιν. 2.— Ἀπὸ τὸ θέατρον τῶν ἐπιχειρήσεων εἰς τὸν τομέα τοῦ Βολχὸβ

Παρὰ τὰς παγερὰς χιονοθυέλλας

ΓΕΡΜΑΝΙΚΑ ΤΜΗΜΑΤΑ ΕΠΙΤΙΘΕΝΤΑΙ ΔΙΑΡΚΩΣ ΚΑΤΑ ΤΩΝ ΣΟΒΙΕΤΙΚΩΝ ΕΙΣ ΤΟΝ ΚΕΝΤΡ. ΤΟΜΕΑ

’Ανετινάχθησαν ὀχυρὰ τῶν μπολσεβίκων

ΣΥΝΕΤΡΙΒΗ ΔΙ’ ΑΝΤΕΠΙΘΕΣΕΩΣ ΣΟΒΙΕΤΙΚΟΝ ΑΠΟΣΠΑΣΜΑ

ΒΕΡΟΛΙΝΟΝ (D.N.B.) — Εἰς τὸν κεντρικὸν τομέα τοῦ Ἀνατολικοῦ μετώπου παρημπόδιζον τὰς πολεμικὰς ἐπιχειρήσεις κατὰ τὰς τελευταίας ἡμέρας παγεραὶ χιονοθύελλαι. Παρὰ τοῦτο ἡμέτερα ἀναγνωριστικὰ καὶ ἐπιθετικὰ τμήματα ἐπετίθεντο διαρκῶς ἐναντίον τοῦ ἐχθροῦ. Ἐπωφελούμενα τοῦ καιροῦ ἐπιθετικὰ τμήματα μιᾶς μεραρχίας τῆς ἀεροπορίας προεχώρησαν ἐναντίον τῶν ἐχθρικῶν θέσεων, ἀνετίναξαν ἰσχυρῶς κατεχόμενα ὀχυρὰ μετὰ τῶν πληρωμάτων των καὶ ἐπέστρεψαν εἰς τὰς βάσεις ἐξορμήσεώς των ἄνευ ἀπωλειῶν. Ἀντιθέτως ἓν ἐπιθετικὸν μπολσεβικικὸν τμῆμα, τὸ ὁποῖον ἐπλησίασεν προστατευόμενον ὑπὸ τοῦ σκότους εἰς τὰς προφυλακὰς ἡμῶν, ἀνεγνωρίσθη ἐγκαίρως ὑπὸ τῶν ἡμετέρων γρεναδιέρων καὶ κατεσυνετρίβη διὰ μέσου ταχείας ἀντεπιθέσεως. Εἰς ἕτερον σημεῖον τὸ ἡμέτερον πυροβολικὸν κατέστρεψε δι' εὐστόχων βολῶν 12 ὀχυρὰ μιᾶς μπολσεβικικῆς βάσεως.

ΚΟΙΝΟΠΟΙΗΣΙΣ ΠΡΟΣ ΤΟΥΣ ΙΣΡΑΗΛΙΤΑΣ

Κατὰ διαταγὴν τῶν Γερμανικῶν Ἀρχῶν Κατοχῆς προσκαλοῦνται ἅπαντες οἱ οἰκογενειάρχαι Ἰσραηλῖται (ἐξαιρέσει τῶν κατοίκων τῶν ἰσραηλιτικῶν συνοικισμῶν Ρεζῆ Βαρδάρ, 151, Βαρώνου Χὶρς, ἀριθ. 6, Καλαμαριᾶ, Ἁγίας Παρασκευῆς καὶ Καραγάτς, ὅπως, τὴν Παρασκευὴν 12ην τρέχ. τὴν Κυριακήν, 14ην τρέχ. καὶ τὴν Δευτέραν, 15ην τρέχ. ἀφ' ὥρας 8 π. μ. προσέλθουν εἰς τὸ πλησιέστερον τῆς κατοικίας των ἐκ τῶν κάτωθι τμημάτων, ἵνα ἀπογραφῶσιν ἅπαντα τὰ μέλη τῆς οἰκογενείας των ὡς καὶ αἱ οἰκίαι αὐτῶν.

Οἱ προσερχόμενοι δέον νὰ φέρωσι μεθ' ἑαυτῶν τὰ δελτία ἄρτου καὶ δελτία ταὐτότητος αὐτῶν καὶ τῶν μελῶν τῆς οἰκογενείας των. Ὅλοι οἱ ξένοι ὑπήκοοι δέον νὰ προσκομίσωσι τὰ ἐπίσημα ἀποδεικτικὰ τῆς ὑπηκοότητός των.

Πᾶσα ἀνακριβὴς δήλωσις συνεπάγεται ποινικὰς συνεπείας.

ΤΜΗΜΑΤΑ ΑΠΟΓΡΑΦΗΣ:

1ον) Ἐντὸς τῆς Συναγωγῆς «Σαρφατῆ».
2ον) Ἐντὸς τῆς Συναγωγῆς «Μπὲθ-Σαούλ».
3ον) Ἐντὸς τῆς Συναγωγῆς «Καράσσο».
4ον) Ἐντὸς τῆς Συναγωγῆς «Μπὲθ-Ἔλ».
5ον) Ἐντὸς τῆς Συναγωγῆς «Μπουρλᾶ» (Πλάσσα).
6ον) Ἐντὸς τῆς Συναγωγῆς «Μοναστηριωτῶν».

Οἱ μὴ προσερχόμενοι εἰς τὰς ἄνω ὁρισθείσας προθεσμίας τιμωροῦνται.

Ἐν Θεσ)νίκῃ τῇ 11 Φεβρουαρίου 1943
Ἐκ τῶν Γραφείων τῆς Ἰσραηλ. Κοινότητος

ΟΙ ΕΡΩΤΕΣ ΤΩΝ ΜΕΓΑΛΩΝ ΠΟΙΗΤΩΝ

Ἡ ζηλοτυπία τοῦ Μότζαρτ

ΠΩΣ ΗΘΕΛΗΣΕ ΝΑ ΕΚΔΙΚΗΘΗ ΜΙΑΝ ΕΡΩΜΕΝΗΝ ΤΟΥ ΑΟΙΔΟΝ ΚΑΙ ΠΩΣ ΗΠΑΤΗΘΗ

ΒΙΕΝΝΗ, (Φεβρουάριος).—. Ὡς γνωστόν, ὁ ἔρως κάμνει τὸν ἄνθρωπον ἐφευρετικόν. Ὁ ἔρως ὑπῆρξεν ἀνέκαθεν καὶ ἐξακολουθεῖ νὰ εἶνε ἡ τροφὸς παντὸς ἀνωτέρου συναισθήματος, ἀφυπνίζει δὲ τὴν μεγαλοφυΐαν. Ὅτι ὅμως καὶ ἡ ζηλοτυπία δύναται νὰ ἀναζωπυρώσῃ τὰς δυνάμεις τοῦ πνεύματος, τοῦτο ἀποδεικνύεται ἐξ ἑνὸς ἐπεισοδίου τῆς ζωῆς τοῦ μεγάλου συνθέτου μας Μότσαρτ.

Τὰ ἐρωτικὰ βέλη δὲν ἐφείσθησαν καὶ τοῦ μεγαλοφυοῦς συνθέτου. Καθ' ἣν ἐποχὴν ἠσχολεῖτο μὲ τὴν σύνθεσιν τοῦ «Ἰδομενέως», εἶχε καταληφθῆ ὑπὸ παραφόρου ἔρωτος πρὸς τὴν τότε διάσημον ἀοιδὸν τῆς ὄπερας τῆς Βιέννης Ἀλοΐζια Βέμπερ (τῆς βραδύτερον γυναικαδέλφης του), ἡ ὁποία ὅμως δὲν ἀνταπέδιδε τὸ ἐρωτικὸν αἴσθημα. Τὸ γεγονὸς τοῦτο ἔσχε τοιαύτην ἐπίδρασιν ἐπὶ τῆς ψυχικῆς διαθέσεως τοῦ Μότσαρτ, ὥστε ἀπεφάσισε νὰ τὴν ἐκδικηθῇ. Πρὸς τὸν σκοπὸν τοῦτον συνέθεσε δύο μελῳδικωτάτας μὲν ἀλλὰ συνάμα καὶ δυσχερεστάτας ἄριας, αἱ ὁποῖαι προωρίζοντο διὰ τὴν ὡς ἄνω ἀοιδόν. Ἀφοῦ ὁ Μότσαρτ μέχρι τοῦδε ἀνύψωσεν εἰς ὑψηλὴν περιωπὴν τὴν ἐν λόγῳ ἀοιδόν, ἠθέλησε τώρα νὰ τὴν καταρρίψῃ διὰ νὰ αἰσθανθῇ αὐτὴ ὅτι ἄνευ αὐτοῦ ἦτο μηδέν.

Ἠπατήθη ὅμως εἰς τοὺς ὑπολογισμούς του. Ἀντὶ ἀποτυχίας κατὰ τὴν ἀπόδοσιν τῶν νέων συνθέσεων, ἡ Ἀλοΐζια Βέμπερ ἔσχε θριαμβευτικὴν ἐπιτυχίαν. Καὶ αὐτὸς ἀκόμη ὁ ζηλότυπος συνθέτης συγκινηθεὶς ἐκ τῆς ἀπροσδοκήτου ταύτης ἐκβάσεως καὶ ὑποκύπτων εἰς τὸ ἀναπόδραστον πεπρωμένον, συνεχώρησεν εἰς τὴν λατρευτήν του τὴν ἄρνησιν τοῦ ἔρωτός της. Ὅταν ἓν ἔτος βραδύτερον (Μάϊον τοῦ 1781) ὁ Μότσαρτ κατῴκησεν εἰς τὴν οἰκίαν τῆς μητρός της, ἠράσθη τῆς νεωτέρας θυγατρός της Κωνστάντσας, τὴν ὁποίαν καὶ συνεζεύχθη τὴν 4 Αὐγούστου 1782.

Ἡ Ἀλοΐζια εἰς τὴν ὁποίαν ἡ ζηλοτυπία τοῦ Μότσαρτ παρεσκεύασε θρίαμβον τὸν ὁποῖον ἴσως δὲν θὰ τῆς παρεῖχεν ἡ ἀγάπη πρὸς αὐτόν, ἀπεβίωσε τὴν 8 Ἰουνίου 1839 εἰς τὸ Σάλτσμπουργκ.

ΑΙ ΔΥΣΧΕΡΕΙΑΙ ΤΩΝ ΣΥΜΜΑΧΩΝ

ΕΙΝΕ ΑΔΥΝΑΤΟΝ Ν’ ΑΝΤΙΜΕΤΩΠΙΣΟΥΝ ΤΑΣ ΝΑΥΤΙΚΑΣ ΑΠΩΛΕΙΑΣ ΤΩΝ

’Οξύτατον τὸ πρόβλημα τῶν πετρελαιοφόρων διὰ τοὺς ’Αμερικανοὺς

ΓΕΝΕΥΗ (D.N.B.)—Αἱ ναυπηγήσεις εἰς τὰς Ἡνωμένας Πολιτείας εἶναι ἀκόμη ἀνεπαρκεῖς καὶ δὲν ἱκανοποιοῦν διόλου τὰς κρατικὰς ἀρχάς, λέγει ἡ «Ντέϊλυ Ἐξπρὲς» ἐκ Ν. Ὑόρκης. Παρὰ πάσας τὰς προσπαθείας τὰς ὁποίας κάμνουν διὰ νὰ ἀντιμετωπίσουν τὰς ναυτικὰς ἀπωλείας δὲν ἐπιτυγχάνουν νὰ ἀντισταθμίσουν τὰς μεγάλας ἀπωλείας διὰ τῶν νέων ναυπηγήσεων. Ἰδιαιτέρως ἐπικίνδυνον εἶνε διὰ τοὺς συμμάχους τὸ ζήτημα τῶν πετρελαιοφόρων ἐπειδὴ ἀκριβῶς οἱ σύμμαχοι κατὰ τὸν τελευταῖον καιρὸν ἀπώλεσαν πολλὰ πετρελαιοφόρα συνεπείᾳ τῆς ἐπιθέσεως τῶν ὑποβρυχίων.

Η ΚΟΙΝΩΝΙΚΗ ΠΟΛΙΤΙΚΗ

‛Η ἐξέλιξις τῶν τιμῶν καὶ τῶν ἡμερομισθίων εἰς τὴν Γερμανίαν καὶ τὰ ἄλλα κράτη

ΠΩΣ ΕΛΥΘΗ ΤΟ ΜΕΓΑ ΑΥΤΟ ΚΟΙΝΩΝΙΚΟΝ ΠΡΟΒΛΗΜΑ

Τοῦ καθηγητοῦ κ. Μπρούνο Ράουεκκερ

Μεταξὺ τῶν μέτρων, μὲ τὰ ὁποῖα ὅλα τὰ μετέχοντα ἑνὸς πολέμου κράτη προσπαθοῦν νὰ ἀντιμετωπίσουν τὰς οἰκονομικὰς δυσχερείας, αἱ ὁποῖαι εἶνε πάντοτε ἀναπόφευκτοι εἰς ἕνα πολυετῆ πόλεμον, πρωτίστην θέσιν κατέχει ὁ συστηματικὸς ἔλεγχος ἐπὶ τῶν τιμῶν καὶ ἡμερομισθίων ἢ μᾶλλον ἡ συνεχὴς καθοδήγησις τούτων ὑπὸ τοῦ κράτους. Ἀκόμη καὶ τὰ μὴ συμμετέχοντα τῆς συρράξεως κράτη ἠναγκάσθησαν νὰ λάβουν τοιαῦτα μέτρα.

Καμμία κυβέρνησις εὐρωπαϊκῆς χώρας δὲν ἄφησε τὰ πράγματα ν' ἀκολουθήσουν ἐλευθέρως καὶ ἀπεριορίστως τὸν ροῦν των. Ἀκόμη καὶ εἰς χώρας, εἰς τὰς ὁποίας ἡ κοινὴ γνώμη ἀντίκειται ἀνέκαθεν πρὸς τὰς κρατικὰς ἐπεμβάσεις, ὅπως ἐν Σουηδίᾳ, Ἑλβετίᾳ, Ἀγγλίᾳ καὶ Γαλλίᾳ, ἠναγκάσθη ἡ κυβέρνησις ν' ἀκολουθήσῃ εἰς τὸ ζήτημα τῶν τιμῶν καὶ ἡμερομισθίων παρόμοιον σύστημα ὅπως τὸ ἀκολουθούμενον εἰς τὰ «φασιστικὰ» ἢ «ὁλοκληρωτικὰ» κράτη. Ἀκόμη καὶ αἱ Ἡνωμέναι Πολιτεῖαι τῆς Ἀμερικῆς, ὑπὸ τὴν πίεσιν τῆς ἀνάγκης, ἠκολούθησαν τὸ παράδειγμα τῶν εὐρωπαϊκῶν κρατῶν καὶ εἰσήγαγον γενικῶς τὸ σύστημα τῶν σταθερῶν τιμῶν καὶ ἡμερομισθίων ἀπὸ τῆς 15 Σεπτεμβρίου 1942, ἐν τούτοις μὲ τὸ ἀποτέλεσμα ὅτι τὸ μέτρον τοῦτο ἀπήρεσε τόσον πολὺ εἰς τοὺς Ἀμερικανοὺς ἰδιοκτήτας φυτειῶν καὶ εἰς τὰς ἐργατικὰς συντεχνίας, ὥστε ὁ ἐπὶ τῶν τιμῶν ἐπίτροπος Χέντερσον ἀπέβη τὸ θῦμα τῆς γενικῆς ἐξεγέρσεως κατὰ τοῦ ἐν λόγῳ μέτρου.

Παρὰ τὰ μέτρα αὐτὰ ὅμως δὲν ἠμπορεῖ νὰ γίνεται λόγος περὶ πλήρους σταθεροποιήσεως τῆς στάθμης τῆς ζωῆς οὔτε εἰς τὴν Εὐρώπην γενικῶς οὔτε καὶ εἰς τὴν Ἀμερικήν—ἐξαιρέσει τῆς Γερμανίας. Αἱ τιμαὶ εἰς ὁλόκληρον τὸ Ράϊχ παρέμειναν σχεδὸν σταθεραὶ παρὰ τὰ τρία καὶ πλέον ἔτη ἑνὸς μεγάλου πολέμου ὡς ὁ σημερινός.

Κατὰ τὰς ἐπισήμους στατιστικὰς τῶν διαφόρων χωρῶν, ἡ αὔξησις τῆς βιωτικῆς στάθμης ἀπὸ τῆς ἐκρήξεως τοῦ πολέμου μέχρι τοῦ Αὐγούστου 1942 ἀνῆλθεν εἰς τὰς Ἡνωμ. Πολιτείας εἰς 18,3 ο)ο, εἰς τὴν Ἀγγλίαν εἰς 28,7 ο)ο, εἰς τὴν Ἑλβετίαν εἰς 42,4 ο)ο, εἰς τὴν Οὐγγαρίαν εἰς 46,4 ο)ο, εἰς τὴν Σουηδίαν εἰς 40,2 ο)ο, εἰς Νορβηγίαν εἰς 47,9 ο)ο, εἰς Δανίαν εἰς 54,2 ο)ο, εἰς Τουρκίαν εἰς 65,1 ο)ο, εἰς Ἰσπανίαν εἰς 66,3 ο)ο καὶ εἰς Βουλγαρίαν εἰς 85,7 ο)ο. Αἱ ἐπισιτιστικαὶ δαπάναι ηὔξησαν εἰς τὰς Ἡνωμ. Πολιτείας κατὰ 28,3 ο)ο, εἰς Σουηδίαν κατὰ 42,9 ο)ο, εἰς Νορβηγίαν κατὰ 53,4 ο)ο, εἰς τὴν Δανίαν κατὰ 54,7 ο)ο, εἰς Οὐγγαρίαν κατ 55,8 ο)ο, εἰς Ἑλβετίαν κατ 54,6 ο)ο, εἰς Ἰσπανίαν κατ 87,1, ο)ο, εἰς Βουλγαρίαν κατὰ 108,6 ο)ο καὶ εἰς Τουρκίαν κατὰ 111,4 ο)ο.

Ἐὰν συγκριθῇ ἡ ἐξέλιξις αὐτὴ τῶν τιμῶν μὲ τοὺς ἀντιστοίχους ἀριθμοὺς τοῦ γερμανικοῦ τιμαρίθμου, διαπιστοῦται ὅτι ναὶ μὲν καὶ εἰς τὴν Γερμανίαν δὲν κατέστη δυνατὸν νὰ κρατηθοῦν ἐντελῶς σταθεραὶ αἱ τιμαὶ γενικῶς καθὼς καὶ αἱ τιμαὶ τῶν τροφίμων ἰδιαιτέρως, ἐν τούτοις ὁ ὑψωμὸς τῶν τιμῶν οὐδόλως ἔφθασε, ἔστω καὶ κατὰ προσέγγισιν, τὴν ἄνοδον ποὺ ἐσημείωσαν αἱ τιμαὶ εἰς τὰ λοιπὰ κράτη. Ἀπὸ τὸν Αὔγουστον τοῦ 1939 (δηλ. ἀπὸ τὴν τελευταίαν προπολεμικὴν ἐποχὴν) μέχρι τοῦ Αὐγούστου τοῦ 1942, ὁ γενικὸς τιμάριθμος τῆς Γερμανίας δὲν ηὔξησε παρὰ μόνον κατὰ 8,3ο)ο. Συνεπῶς, τὸ Γερμανικὸν Ράϊχ ἔχει νὰ ἐπιδείξῃ τὴν μικροτέραν αὔξησιν τῶν τιμῶν μεταξὺ ὅλων τῶν κρατῶν, ἐμπολέμων ἢ οὐδετέρων.

Πῶς ἐξηγεῖται τὸ «θαῦμα» αὐτό; Ὀφείλεται τὸ ἀποτέλεσμα αὐτὸ εἰς τὸν ἔγκαιρον καὶ αὐστηρὸν κρατικὸν ἔλεγχον ἐπὶ τῶν τιμῶν, ὅστις διετάχθη καὶ ἐφηρμόσθη, ἀπὸ τοῦ 1936 ἤδη ὑπὸ τοῦ στρατάρχου Γκαῖριγκ, ἐντεταλμένου τοῦ Φύρερ διὰ τὴν ἐφαρμογὴν τοῦ Τετραετοῦς Σχεδίου; Ὀφείλεται ἄραγε εἰς τὰ αὐστηρότατα μέτρα ποὺ ἔλαβε καὶ λαμβάνει συνεχῶς, διαρκοῦντος τοῦ πολέμου, ὁ Ἐπίτροπος ἐπὶ τῶν τιμῶν τοῦ Ράϊχ ἐν συνεργασίᾳ μὲ τὰς διαφόρους ἁρμοδίας οἰκονομικὰς ὀργανώσεις τῆς χώρας; Ἀναμφιβόλως, ὅλα αὐτὰ τὰ μέτρα ἀπὸ κοινοῦ ἐπέφερον τὴν σχετικὴν σταθερότητα τῶν τιμῶν.

ΑΥΡΙΟΝ: Τὸ 2ον

ΚΛΟΠΑΙ ΥΦΑΣΜΑΤΩΝ

Ὑπὸ τῶν ἁρμοδίων ὀργάνων τοῦ Ε'. Ἀστυνομικοῦ Τμήματος συνελήφθησαν οἱ Ν. Φωτιάδης καὶ Σ. Λαμπρόπουλος διότι διέπραξαν κλοπὰς ὑφασμάτων ἐκ διαφόρων καταστημάτων ἀξίας 15.000.000 δραχμῶν.

ΚΑΤΑ ΘΑΛΑΣΣΑΝ ΑΓΩΝ

Καταβυθίσεις καὶ νέαι ναυπηγήσεις

ΑΝΗΣΥΧΙΑΙ ΚΑΙ ΔΙΧΟΓΝΩΜΙΑΙ ΕΙΣ ΤΟ ΣΥΜΜΑΧΙΚΟΝ ΣΤΡΑΤΟΠΕΔΟΝ

Τὸ τί ἐπέτυχε τὸ ἀγγλοαμερικανικὸν μέτωπον εἰς τὰ 1942 ἐπὶ τοῦ πεδίου τῆς ὑπερασπίσεως τῶν θαλασσίων του συγκοινωνιῶν, συνωψίσθη ἀπὸ ἕνα ἀγγλικὸν διάγγελμα ἐπὶ τῷ Νέῳ Ἔτει μὲ τὴν ἁπλῆν φράσιν: «Εἰς τὰ 1942 μόλις ἐκρατήσαμε τὸ κεφάλι μας ἔξω ἀπὸ τὸ νερό!».

Ἐξετάζοντες τὸ ζήτημα τῆς χωρητικότητος, οἱ Ἄγγλοι φαίνονται σήμερον βαθύτατα ἀπαισιόδοξοι. Αὐτοῦ τοῦ εἴδους ἡ ἀπαισιοδοξία ἐκδηλώνεται κάθε φοράν, ὁσάκις αἱ ἀγγλοαμερικανικαὶ ἀντιγνωμίαι ὡς πρὸς τὴν προτεραιότητα τῶν πλοίων καὶ τῶν μεταφορῶν πολεμικοῦ ὑλικοῦ καὶ τροφίμων διὰ τὰς ἰδίας ἢ τὰς ξένας ἀνάγκας προκαλοῦν πνεῦμα δυσφορίας εἰς τὴν Οὐάσιγκτων, ὁ δὲ Ἀμερικανὸς σύμμαχος, ἐν ἀντιθέσει πρὸς τὰς ἀγγλικὰς ἐπιθυμίας, φροντίζει νὰ ἱκανοποιῇ πρῶτον τὰς ἰδικάς του ἀπαιτήσεις.

Αἱ ἀγγλικαὶ θρηνῳδίαι ἔχουν σκοπὸν νὰ ἐξασφαλίσουν μεγαλύτερον χῶρον πλοίων διὰ τὸν ἐφοδιασμὸν τῆς νήσου καὶ τῶν ἰδίων μετώπων, συγχρόνως δὲ καὶ πλουσιωτέρας παροχὰς ὑλικοῦ καὶ ἔντασιν τῆς παραγωγῆς τῶν ἀμερικανικῶν ναυπηγείων.

Ἀλλὰ ἐκεῖνο τὸ ὁποῖον θεωρεῖ τὸ ἀγγλικὸν ναυαρχεῖον ὡς ἀναγκαῖον διὰ τὰ συμφέροντα τῆς αὐτοκρατορίας, θεωρεῖται καὶ ἐκ μέρους τῆς ναυτικῆς ἐπιτροπῆς τῶν Ἡν. Πολιτειῶν ὡς ἐξ ἴσου φυσικόν της δικαίωμα. Ἐκ μέρους ἀμερικανικῶν ναυτικῶν κύκλων ἐγένετο κατὰ τὸ τέλος τοῦ ἔτους ἡ ἐκπληκτικὴ ἀνακοίνωσις, ὅτι κατὰ τὸ παρελθὸν ἔτος τὰ ἀγγλικὰ καὶ ἀμερικανικὰ ναυπηγεῖα ὁμοῦ μόλις εἶχαν ναυπηγήσει κάτι περισσότερον ἀπὸ 4 ἑκατομμύρια τόννους.

Ὁ ἀριθμὸς αὐτὸς τῶν νέων ναυπηγήσεων θὰ ἔπρεπε, κατὰ τὰς ἐπισήμους ἀμερικανικὰς δημοσιεύσεις, νὰ εἶχεν ἐπιτευχθῆ μόνον ἀπὸ τὰ ἀμερικανικὰ ναυπηγεῖα, χωρὶς νὰ ὑπολογισθῇ ἡ ἀπόδοσις τῶν ἀγγλοκαναδικῶν ναυπηγείων, προϋπολογισθεῖσα τοὐλάχιστον εἰς 1,5 ἑκατ. τόννους. Πάντως τὰ ἀμερικανικὰ ναυπηγεῖα καὶ κατὰ τὸ 1941 ἔχουν μείνει πολὺ ὀπίσω ἀπὸ τὴν ἀναμενομένην ἀπόδοσιν.

Ἡ καθυστέρησις αὐτὴ φθάνει μέχρις 25 ο)ο.

Σπουδαιότερα ὅμως ἀπὸ τὴν ἀπόδοσιν τῶν ἀγγλοαμερικανικῶν ναυπηγήσεων εἶναι ἡ σχέσις μεταξὺ καταβυθίσεων καὶ νέων ναυπηγήσεων, μεταξὺ ἀναγκαιούσης χωρητικότητος καὶ διαθεσίμου τοιαύτης. Γεγονὸς εἶναι, ὅτι ὁ ἐχθρὸς κατὰ τὸ παρελθὸν ἔτος ἔχει χάσει τοὐλάχιστον διπλασίαν χωρητικότητα ἀπὸ ὅτι θὰ ἠδύνατο εἰς τὴν εὐνοϊκωτέραν περίπτωσιν νὰ ναυπηγήσῃ. Διότι εἰς τὰ 9 ἑκατομ. τόννων τὰ ὁποῖα ἐβύθισαν τὸ πολεμικὸν ναυτικὸν καὶ ἡ ἀεροπορία, προστίθενται τὰ ὑπὸ τῶν ἰαπωνικῶν ἐνόπλων δυνάμεων καταβυθισθέντα κατὰ τὸ πρῶτον ἔτος τοῦ ἰαπωνικοῦ πολέμου 2 ἑκατομμύρια τόννων. Πλὴν τούτων, ἐκ μέρους τῶν Ἰαπώνων ἔχουν κυριευθῆ μεταγωγικὰ πλοῖα τοῦ ἐχθροῦ ἀνερχόμενα εἰς πολλὰς ἑκατοντάδας χιλιάδων τόννων χωρητικότητος. Εἰς τοὺς καταλόγους τῶν ἐχθρικῶν ἀπωλειῶν δέον ἀκόμη νὰ προστεθοῦν τὰ ὑπὸ τῶν ἰταλικῶν ἐνόπλων δυνάμεων καταστραφέντα ἐχθρικὰ πλοῖα, καθὼς καὶ ἐκεῖνα, τῶν ὁποίων τὰ ὀνόματα μόνον εἰς τὰ μυστικὰ ἀρχεῖα τοῦ βρεττανικοῦ καὶ τοῦ ἀμερικανικοῦ ναυαρχείου περιλαμβάνονται, ὡς ἀγνοούμενα ὡς καταβυθισθέντα συνεπείᾳ προσκρούσεως ἐπὶ ναρκῶν, ὡς ἐξοκείλαντα ἢ ἄλλως-πως ἀπολεσθέντα.

Ἡ εἰσβολὴ εἰς τὴν Ἀφρικὴν ἔχει δημιουργήσει νέον ναυτικὸν μέτωπον, καὶ ταὐτοχρόνως μίαν ἀνάγκην εἰς χωρητικότητα πλοίων, ἡ ὁποία δεσμεύει διαρκῶς ἕνα στόλον τοὐλάχιστον 1 ἑκατομμυρίου τόννων. Κάθε ἀπώλεια πλοίου κάθε ζημία ἀχρηστεύουσα ἕνα πλοῖον, ὀφείλει νὰ ἀντικαθίσταται. Τὸ ὅτι ὑπὸ τὰς συνθήκας αὐτὰς δὲν μένει εἰς τὰ βρεττανικὰ ναυπηγεῖα δυνατότης καλύψεως τῶν βρεττανικῶν ἐμπορικῶν μεταφορῶν οὔτε ἐκπληρώσεως τῶν ἰδίων ναυπηγικῶν ἐπιθυμιῶν, καὶ τὸ ὅτι τὸ ἐπὶ τῆς βρεττανικῆς ναυτιλίας στηριζόμενον ἄλλοτε βρεττανικὸν παγκόσμιον ἐμπόριον χάνει τὸ θεμέλιόν του, ἀποτελεῖ τὴν ἀμοιβὴν τῆς Ἀγγλίας διὰ τὴν παράφρονα πολεμικὴν περιπέτειαν τὴν ὁποίαν εἶχε ἐπιζητήσει αὐτή.

Κατὰ διάφορον τρόπον ἀπὸ ὅ,τι συμβαίνει εἰς τὸ ἀγγλοαμερικανικὸν στρατόπεδον παρουσιάζεται τὸ πρόβλημα τῆς χωρητικότητος διὰ τὴν Γερμανίαν. Φυσικὰ ἡ πλήρης διάθεσις τοῦ γερμανικοῦ ἐμπορικοῦ στόλου διὰ πολεμικοὺς σκοποὺς ἔχει ἀπαιτήσει θυσίας καὶ διὰ τὴν Γερμανίαν. Ὄχι μικρὸν μέρος τοῦ γερμανικοῦ ἐμπορικοῦ στόλου ἔχει ἀπολεσθῆ λόγῳ τῶν πολεμικῶν ἐνεργειῶν.

Μέγα μέρος τοῦ στόλου αὐτοῦ εἶναι ἐξ ἄλλου τόσον ἀπησχολημένον διὰ τὴν ἐξυπηρέτησιν πολεμικῶν σκοπῶν εἰς τὰ εὐρωπαϊκὰ καὶ μακρυνὰ ὕδατα, ὥστε δὲν δύναται πλέον νὰ ληφθῇ ὑπ' ὄψιν διὰ τὴν καθαρῶς ἐμπορικὴν ναυσιπλοΐαν κατὰ τὴν διάρκειαν τοῦ πολέμου καὶ διὰ τὰς ἀπαιτήσεις τῆς εἰρηνικῆς οἰκονομίας. Ἀπὸ τὴν γερμανικὴν ἐμπορικὴν ναυτιλίαν ὅμως ἐξαρτᾶται κατὰ πρῶτον λόγον τὸ κατὰ πόσον ἡ Εὐρώπη θὰ δυνηθῇ μετὰ τὸ τέλος τοῦ πολέμου ν' ἀνταποκριθῇ εἰς τὰς ἀπαιτήσεις τοῦ ὑπερποντίου παγκοσμίου ἐμπορίου. Μὲ τὸν νέον διακανονισμὸν τῶν πολεμικῶν ζημιῶν, τὸ Ράϊχ ἔχει παράσχει εἰς τὰς ἀτμοπλοϊκὰς ἑταιρείας τὴν νομικὴν καὶ οἰκονομικὴν ἐξασφάλισιν. Κατὰ τὸ παρελθὸν ἔτος τὸ Ράϊχ καὶ αἱ ἀτμοπλοϊκαὶ ἑταιρεῖαι ἔχουν λύσει ἀπὸ κοινοῦ τὸ ζήτημα πῶς θὰ εἶναι δυνατὸν νὰ ἀναπληρωθοῦν ταχύτερα καὶ καλύτερα τὰ ἀπολεσθέντα κατὰ τὸν πόλεμον πλοῖα. Χάρις εἰς τὴν πρωτοβουλίαν τοῦ ἐπιτετραμμένου τοῦ Ράϊχ διὰ τὴν ναυτιλίαν ἔχει καταρτισθῆ πρόγραμμα ὀργανώσεως τῆς ναυτιλίας μετὰ τὸν πόλεμον.

Τὸ γεγονὸς ὅτι ἐν μέσῳ πολέμου μελετᾶται ἤδη ὁ τρόπος τῆς ἀναδιοργανώσεως τῆς ναυτιλίας μετὰ τὸν πόλεμον, ἀποδεικνύει πόσον ἡ ἀρχηγία τοῦ Ράϊχ ἀναγνωρίζει τὴν σπουδαιότητα ἑνὸς ἰσχυροῦ ἐμπορικοῦ στόλου. Ἐν προκειμένῳ ἰδιαιτέρα σημασία ἀποδίδεται εἰς τὴν πρωτοβουλίαν αὐτῆς ταύτης τῆς ναυτιλίας. Τὴν ἐξέλιξιν αὐτὴν μὲ δυσφορίαν πληροφοροῦνται οἱ Ἄγγλοι ἐφοπλισταί, διερχόμενοι στιγμὰς δυσχερεστάτας καὶ μὴ διατηροῦντες καμμίαν ἐλπίδα ἀναπληρώσεως τῶν ἀπολεσθέντων.

Μεγάλη πυρκαϊὰ ΕΙΣ ΑΕΡΟΔΡΟΜΙΟΝ ΤΟΥ ΓΙΒΡΑΛΤΑΡ

Σφοδροτάτη ἔκρηξις

ΜΑΔΡΙΤΗ (D. N.B.) — Ὡς ἀνακοινοῦται ἐκ Λαλίνεα τὸ ἑσπέρας τῆς Τετάρτης προεκλήθη εἰς τὸ ἀεροδρόμιον τοῦ Γιβραλτὰρ μία σφοδρὰ ἔκρηξις κατὰ τὴν διάρκειαν μιᾶς προσγειώσεως ἑνὸς ἀεροπλάνου. Τὸ ἀεροπλάνον ἐπυρπολήθη καὶ αἱ φλόγες μετεδόθησαν καὶ εἰς ἄλλα ἀεροπλάνα εὑρισκόμενα ἐπὶ τοῦ ἀεροδρομίου. Ἤδη μόλις περὶ τὸ μεσονύκτιον ἠδυνήθησαν νὰ περιορίσουν τὴν πυρκαϊάν.

ΟΙ ΑΓΓΛΟΙ ΔΗΜΙΟΥΡΓΟΥΝ ΣΤΡΑΤΙΩΤΙΚΑΣ ΖΩΝΑΣ ΕΙΣ ΤΗΝ ΠΑΛΑΙΣΤΙΝΗΝ

ΡΩΜΗ (D.N.B.— Διὰ νὰ ἀντιμετωπίσουν τὰ σαμποτὰζ καὶ τὸν κίνδυνον ἀποπειρῶν αἱ βρεττανικαὶ ἀρχαὶ ἐν Παλαιστίνῃ ἐδημιούργησαν τρεῖς στρατιωτικὰς ζώνας εἰς τὰς ὁποίας ἀπαγορεύεται νὰ κυκλοφορῇ ὁ ἀραβικὸς πληθυσμός. Ἡ πρώτη ζώνη εὑρίσκεται μεταξὺ τοῦ Ἰορδάνου καὶ τῆς ὁδοῦ Ἱερουσαλὴμ—Ναμπλοὺς, ἡ δευτέρα φθάνει μέχρι τῶν ὑψωμάτων δυτικῶς τοῦ Ναμπλοὺς, καὶ ἡ τρίτη ἀφορᾷ τὴν νότιον Παλαιστίνην μέχρι τῆς Ἀκόμπα.

ΧΑΡΙΤΟΛΟΓΙΑΙ ΤΗΣ ΘΕΜΙΔΟΣ

Ο ΜΟΥΓΚΟΣ, Ο ΚΟΥΦΟΣ ΚΑΙ ΤΟ ΤΣΙΜΠΗΜΑ

ΕΥΘΥΜΟΙ ΕΝΤΥΠΩΣΕΙΣ

Ἡ εὔτραφὴς ὑπηρέτρια τῆς κεντρικῆς πολυκατοικίας βρῆκε τὸν μπελᾶ της ἐκείνη τὴν ἡμέρα ἀπὸ δύο κρεμανταλάδες ἴσαμε κεῖ πάνω. Τὴν ὥρα ποὺ πήγαινε νὰ πετάξῃ τὰ σκουπίδια, τὴν ἐτσίμπησαν.

Ἡ ὑπόθεσις ὡς ἦτο ἑπόμενον ἔφθασεν μέχρι τοῦ Αὐτοφώρου Πλημμελειοδικείου γιὰ νὰ τιμωρηθοῦν οἱ δύο θρασεῖς κορτάκιδες.

Ἡ χονδρομαρίκα, ἔτσι ἔλεγαν τὸ δουλικό, ἀσθμαίνουσα ἀπὸ τὸ πάχος, κάθιδρος καὶ ξεφυσῶντας εἰσώρμησε πλήρης θυμοῦ στὴν αἴθουσα τῶν συνεδριάσεων. Μόλις ἐπέρασεν ἀπὸ μπροστά τους τοὺς ἔφτυσε κατὰ πρόσωπο.

—Μωρὲ χαρὰς τὸ μοῦτρο ποὺ ἤθελε καὶ ἀμόρε, φώναξε δυνατὰ καὶ τὸ ἀκροατήριο ἔρχισε νὰ γελάει.

Ὁ προεδρικὸς κώδων ἐτέθη εἰς ἐνέργειαν καὶ ἡ τάξις ἀπεκατεστάθη.

—Τί συμβαίνει κορίτσι μου τῆς λέει μειλίχια ὁ πρόεδρος.

—Αὐτοὶ ἀπὸ δῶ μὲ ἐτσίμπησαν, χωρὶς νὰ τοὺς δώσω ἀφορμή.

—Ποῦ σὲ τσίμπησαν;

—Γιατί ρωτᾶς; Μήπως ἀνάλογα μὲ τὸ μέρος εἶναι καὶ ἡ ποινή;

—Ἀπάντησε σὲ ὅ,τι σ' ἐρωτῶ καὶ ἄφισε τὰ λόγια.

—Δὲν μπορῶ νὰ τὸ εἰπῶ κ. Πρόεδρε, εἶμαι ντροπαλὸ κορίτσι.

—Καλά, προχώρει λοιπὸν στὴν ὑπόθεσι.

—Κατέβηκα νὰ πετάξω τὰ σκουπίδια στὸ ἀπέναντι χαντάκι ἀπὸ τὸ σπίτι μας...

—Γιατί νὰ τὰ πετάξῃς...

—Τί νὰ τὰ κάμω, νὰ τὰ φάω;

— Μὴ θιάζεσαι. Σ' ἐρωτῶ γιατί δὲν περίμενες τὸ κάρρο τῆς Δημαρχίας νὰ περάσῃ;

—Δὲν τὄχω καλό.

—Μὲ τὴ Δημαρχία;

—Ὄχι. Μὲ τὸ σκουπιδιάρη. Τοῦ εἶχε πανέσει τὸ δόντι, κι' ἐγώ...

— Ὀδοντοϊατρὸς ἤσουνα κοπέλλα μου;

— Τί λές, μὲ ἤθελε γιὰ γυναῖκα του κι' ἐγὼ ἀπέρριψα τὶς προτάσεις του.

—Κατάλαβα. Πάρα κάτω.

—Λοιπόν, τὰ παιδιά, δείχνει τοὺς κατηγορημένους, μὲ ἐβοήθησαν καὶ μοῦ πῆραν τὸν τενεκὲ μὲ τὰ σκουπίδια καὶ τὸν ἄδειασαν αὐτά. Τοὺς εἶπα εὐχαριστῶ, μὰ φαίνεται πὼς αὐτὸ δὲν τοὺς ἔφτασε καὶ ὅταν γύρισα τὴν πλάτη μου γιὰ νὰ φύγω, δυὸ χέρια ἔστριψαν τὰ κρέατά μου πίσω.. Αὐτὸ εἶνε ὅλο κ. Πρόεδρε. Θὰ μοῦ τὸ πληρώσουν, θὰ τοὺς ξεμοναχιάσω σὲ καμμιὰ μεριὰ καὶ τότε λογαριαζόμαστε.

Ὁ Πρόεδρος καλεῖ τὸν πρῶτον ἀπὸ τοὺς κατηγορουμένους.

— Γιατί τὸ τσίμπησες τὸ κορίτσι; τοῦ λέγει...

— Αὐτὴ ἤθελε κ. Πρόεδρε.

— Μὰ αὐτὴ σᾶς κατήγγειλε πῶς ἤθελε;

— Σᾶς ὁρκιζόμεθα πὼς τὴν δουλειὰ τὴν κάναμε ἀπὸ τὴν μεγάλη μας καλωσύνη...

— Μπράβο καλωσύνη. Νὰ τσιμπᾶτε τοῦ κόσμου τὰ κορίτσια.

— Τὸ εὐχαριστῶ ἤτανε βλέπεις. Μὴ κάνεις ποτὲ καλό.

— Τί εἶναι αὐτὰ ποὺ λὲς κατηγορούμενε;

Ἐπεμβαίνει ὁ χωροφύλαξ ποὺ συνώδευε τοὺς κατηγορουμένους.

— Κύριε Πρόεδρε αὐτὸς εἶναι κουφός, γι' αὐτὸ ἄλλα τοῦ λέτε σεῖς, κι' ἄλλα σᾶς ἀπαντάει αὐτός.

— Τότε νὰ ἔλθῃ ὁ ἄλλος κατηγορούμενος.

— Ἐκεῖνος εἶναι μουγκός!

— Καὶ πῶς θὰ δικάσω τότε;

— Ξέρω κι' ἐγώ;

— Πήγαινε κορίτσι μου στὸ καλό. Δὲν γίνεται τίποτε χωρὶς νὰ συνεννοηθοῦμε πῶς θὰ τοὺς δικάσουμε ἔτσι στὰ μουγκά;

— Κι' οἱ τσιμπιὲς κ. Πρόεδρε; Ὅπου βρίσκει ψαχνὸ κανείς, δεῖντε θὰ ἁπλώνει τὸ ξερό του;

— Νὰ λείπουν οἱ κουβέντες. Πάρε τους καὶ φεύγα χωροφύλακα.

Ἡ χοντρομαρίκα ἔβαλε τὶς φωνές:

— Μήπως στὰ μουγκὰ δὲ μοῦ μάτωσαν τὰ κρέατά μου ἐμένα. Νὰ μοῦ λέγανε μπαρδὸν τοὐλάχιστον...

Ὁ μουγκὸς ποὺ ἐν τῷ μεταξὺ εἰδοποιήθη διὰ νευμάτων ἀπὸ τοὺς φίλους του, ἄρχισε νὰ βγάζῃ ἄναρθρες κραυγὲς εἰς ἔνδειξι μετανοίας...

Ζ.

ΑΝΑΚΟΙΝΩΣΙΣ ΔΙΑ ΤΟΝ ΛΕΥΚΟΝ ΧΑΡΤΗΝ

Οἱ κάτοχοι λευκοῦ χάρτου γραφῆς, οἱουδήποτε σχήματος ὑποχρεοῦνται ὅπως μέχρι τῆς 15ης Φεβρουαρίου προσέλθουν καὶ προσφέρουν πρὸς ἀγορὰν εἰς τὴν Ἑλληνογερμανικὴν Ἑτ. Χάρτου ὅλα τὰ διαθέσιμα ἀποθέματά των (Τσιμισκῆ 10).

Εἰς τοὺς παραβάτας θέλουν ἐπιβληθῆ αὐστηραὶ κυρώσεις.

ΓΕΡΜΑΝΙΚΟΝ ΓΡΑΦΕΙΟΝ ΤΥΠΟΥ
ΔΙΑΧΕΙΡΙΣΙΣ ΧΑΡΤΟΥ

Τελευταῖαι Εἰδήσεις καὶ Τηλεγραφήματα

ΜΑΚΕΔΟΝΙΚΩΝ ΣΠΟΥ
ΒΙΒΛΙΟΘΗΚΗ

ΤΕΡΑΣΤΙΟΝ ΣΚΑΝΔΑΛΟΝ ΕΝ ΑΓΓΛΙΑ

ΣΗΜΑΙΝΟΝΤΕΣ ΑΝΩΤΕΡΟΙ ΥΠΑΛΛΗΛΟΙ ΕΚΛΕΠΤΟΝ ΖΑΧΑΡΙΝ ΤΟΥ ΕΠΙΣΙΤΙΣΜΟΥ

ΣΤΟΚΧΟΛΜΗ (D.N.B.).—Ἡ «Νιοὺς Κρόνικλ» ἀγγέλλει περὶ ἀποκαλύψεως ἑνὸς τῶν μεγαλυτέρων σκανδάλων διαφθορᾶς τοῦ τελευταίου καιροῦ. Εἰς αὐτὸ εἶναι ἀναμεμιγμένοι σημαίνοντες ἀνώτεροι ὑπάλληλοι τοῦ Ἀγγλικοῦ ὑπουργείου ἐπισιτισμοῦ. Πρόκειται κυρίως περὶ κλοπῶν ζακχάρεως εἰς μεγάλην κλίμακα, αἱ ὁποῖαι ἐνηργοῦντο ἐκ μέρους ὑπαλλήλων τοῦ ὑπουργείου ἐπισιτισμοῦ ἐν συνεργασίᾳ μὲ μερικοὺς κερδοσκόπους. Κατὰ τὴν προανάκρισιν ἐδήλωσεν ὁ Εἰσαγγελεὺς Τζὼν Μόντ, ὡς γράφει ἡ «Νιοὺς Κρόνικλ», «πρόκειται περὶ γιγαντιαίου καὶ ἐγκληματικοῦ σκανδάλου.»

Η ΒΟΥΛΓΑΡΙΑ ΘΑ ΒΑΔΙΣΗ ΠΑΡΑ ΤΟ ΠΛΕΥΡΟΝ ΤΩΝ ΜΕΓΑΛΩΝ ΣΥΜΜΑΧΟΥΣ ΤΗΣ

ΣΟΦΙΑ (D.N.B).—Ὁ Βούλγαρος ὑπουργὸς τῶν ἐσωτερικῶν Καπρόφσκι ἐξεφώνησεν εἰς Πλέβεν λόγον περὶ τῆς ἐσωτερικῆς ὡς καὶ ἐξωτερικῆς πολιτικῆς καταστάσεως. Παρ' ὅλας τὰς προσπαθείας τῶν Ἀγγλοαμερικανῶν καὶ τῶν Σοβιετικῶν, εἶπεν οὗτος μεταξὺ ἄλλων, ἡ τελικὴ νίκη τοῦ Ἄξονος εἶναι βεβαία. Διὰ τὸν Βουλγαρικὸν λαὸν μία μόνον ὑπάρχει ὁδός, νὰ βαδίση χέρι μὲ χέρι μὲ τοὺς μεγάλους του συμμάχους, ἕτοιμος πάντοτε νὰ τοὺς ὑποστηρίξη μὲ ὅλας τὰς δυνάμεις, διότι ἡ νίκη των θὰ εἶναι καὶ νίκη τῆς Βουλγαρίας.

ΜΝΗΜΟΣΥΝΟΝ

Τελοῦντες αὔριον Παρασκευὴν 12-ην τρέχοντος τεσσαρακονθήμερον μνημόσυνον ἐν τῷ Ἱερῷ Ναῷ Ἁγίου Δημητρίου καὶ Νικολάου (Χαριλάου) τοῦ προσφιλοῦς ἡμῶν πατρὸς

ΙΣΑΚ Β. ΠΑΝΙΤΟΓΛΟΥ

παρακαλοῦμεν πάντας τοὺς συγγενεῖς καὶ φίλους ὅπως παρευρεθῶσι καὶ ἑνώσωσι μεθ' ἡμῶν τὰς πρὸς τὸν Ὕψιστον δεήσεις των.

Ἡ σύζυγος: Σοφία   Τὰ τέκνα: Βασίλειος, Κωνσταντῖνος

ΘΕΑΤΡΟΝ
ΑΤΤΙΚΟΝ
Αὔριον
ΠΑΡΑΣΚΕΥΗΝ
Μεγάλη
Πρεμιέρα
ΜΕ ΤΟ ΟΠΕΡΕΤΤΙΚΟ
ΚΟΜΨΟΤΕΧΝΗΜΑ
ΕΡΩΤΙΚΕΣ
ΤΡΕΛΛΕΣ
Π. ΠΑΠΑΔΟΥΚΑ
"Ἕνας χείμαρρος χαρᾶς καὶ εὐθυμίας ἐφάμιλλος τοῦ
"ΤΡΑΒΑ ΤΟ ΚΟΡΔΟΝΙ"
Αὔριον στὸ
ΑΤΤΙΚΟΝ
Ἀπὸ τὸν Θίασον
ΧΡΥΣΟΧΟΟΥ-
ΣΤΟΛΙΓΚΑ

Ο
ΕΚΔΙΚΗΤΗΣ
Ἔργο Ο Θαῦμα
ΕΚΔΙΚΗΤΗΣ
Αἴσθημα-Περιπέτεια
Ο
ΕΚΔΙΚΗΤΗΣ
Τσιγγάνικα Βιολιά
Ο
ΕΚΔΙΚΗΤΗΣ
Ρωσσικῆς ὑποθέσεως
Ο
ΕΚΔΙΚΗΤΗΣ
Ὁ Κινηματογραφικὸς κολοσσὸς τῆς ΟΥΦΑ ποῦ θὰ συναρπάση ΜΕΓΑΛΟΥΣ —ΜΙΚΡΟΥΣ ΤΗΝ
ΔΕΥΤΕΡΑΝ

ΘΕΑΤΡΟΝ
Λ. ΠΥΡΓΟΥ
ΚΥΡΙΑΚΗ
14 Φεβρουαρίου 14
ΩΡΑ 11 π. μ.
ΑΚΡΙΒΩΣ
ΤΟ ΜΕΓΑΛΟ ΜΟΥΣΙΚΟ
ΡΩΜΑΝΤΖΟ
Διασκευή:
ΣΥΛΒΙΟΥ - ΚΑΡΑΚΑΣΗ
ΟΙ ΑΘΛΙΟΙ
Τοῦ Β. ΟΥΓΚΩ
5 Εἰκόνες-Πράξεις 2
ΓΙΑΝΝΗΣ ΑΓΙΑΝΝΗΣ
Π. ΟΙΚΟΝΟΜΟΥ
ΦΑΝΤΙΝΑ
ΤΟΥΛΑ ΔΡΑΚΟΥ
Θερσανέμης: Α. ΤΖΙΝΙΟΛΗΣ
Γιαβέρης: Θ. ΣΑΡΑΝΤΟΠΟΥΛΟΣ
Μάριος: Κ. ΔΑΚΟΠΟΥΛΟΣ
Γιαστούρας: Α. ΚΩΝΣΤΑΝΤΙΝΟΥ
Ἀββᾶς Μυριήλ: Κ. ΚΟΡΑΣΙΔΗΣ
Ἀδελ. Σεμπλεντία: Φ. ΓΡΑΙΚΟΥ
Δοξαστή: Α. ΦΙΛΙΠΠΙΔΟΥ
Τιτίκα: ΠΙΠΙΝΑ ΑΛΕΞΑΝΔΡΟΥ
Βαφτιστίνη: Κ. ΑΡΓΥΡΙΟΥ
Ἀρχιεργάτρια: Ε. ΣΑΝΝΑ
Ἐργάτρια: ΡΟΥΛΑ ΨΑΡΡΑ
καὶ ὅλος ὁ Θίασος
ΟΙΚΟΝΟΜΟΥ
Δ)τὴς Ὀρχήστρας:
Ἰ. Παπαδημητρίου
ΣΗΜ.—Ἅμα τῇ ἐνάρξει τῆς παραστάσεως θὰ ἀπαγορεύεται ἡ εἴσοδος εἰς τὴν αἴθουσαν. Εἰσιτήρια πωλοῦνται στὸ ταμεῖον τοῦ θεάτρου.

ΥΦΑΣΜΑΤΑ ΚΑΙ ΠΑΝΙΚΑ
ΚΑΙΝΟΥΡΓΙΑ
ΕΙΣ ΤΙΜΑΣ ΕΥΚΑΙΡΙΑΣ
ΔΗΜΟΠΡΑΤΗΡΙΟΝ
ΘΕΣΣΑΛΟΝΙΚΗΣ
3 ΟΔΟΣ ΣΥΓΓΡΟΥ 3
Πλατεῖα Τραπέζης Θεσ)κης.
Τηλέφ. 36-28

ΜΕΤΑΦΡΑΣΕΙΣ
Καταστατικῶν Συλλόγων, Σωματείων καὶ Ὀργανισμῶν παντὸς εἴδους ἀναλαμβάνει ἄριστος καὶ πεπειραμένος γνώστης τῆς Γερμανικῆς γλώσσης.
Πληροφορίαι εἰς τὰ Γραφεῖα τῆς «Ἀπογευματινῆς», Μητροπόλεως ἀρ. 42, ἀπὸ 1—3 μ.μ.

Ἐντὸς τῶν ἡμερῶν
Κἄτι ποὺ διὰ πρώτην φορὰν προσφέρεται ἐν Ἑλλάδι
ΤΟ ΣΙΓΑΡΕΤΤΟΝ ΑΡΙΘ. 21
τῆς καπνοβιομηχανίας
ΧΑΤΖΗΓΕΩΡΓΙΟΥ

ΑΙ ΩΡΑΙ ΣΥΣΚΟΤΙΣΕΩΣ ΤΗΣ ΠΟΛΕΩΣ

Ὑπὸ τῆς ἁρμοδίας ὑπηρεσίας αἱ ὧραι συσκοτίσεως καθωρίσθησαν διὰ σήμερον Πέμπτην 11 Φεβρουαρίου ὡς ἑξῆς:

Ἔναρξις συσκοτίσεως ὥρα 17.16' Λῆξις συσκοτίσεως ὥρα 6.12'.

ΣΙΔΗΡΟΔΡΟΜΟΙ ΕΛΛ. ΚΡΑΤΟΥΣ

ΔΙΑΚΗΡΥΞΙΣ ΔΗΜΟΠΡΑΣΙΑΣ

Οἱ Σ.Ε.Κ. δέχονται ἐνσφραγίστους προσφορὰς χαρτοσημασμένας δι' 100δράχμου χαρτοσήμου, διὰ τὴν προμήθειαν κυβικῶν μέτρων 402 ξυλείας, διαφόρων ποιοτήτων καὶ διαστάσεων.

Οἱ σχετικοὶ ὅροι τῆς δημοπρασίας, εὑρίσκονται κατατεθειμένοι εἰς τὴν Ἀποθήκην Ὑλικοῦ τῶν Σ.Ε.Κ. ἐν Θεσσαλονίκῃ, παρὰ τὸν Σιδηροδρομικὸν σταθμόν, ὅπου, προσερχόμενοι οἱ ἐνδιαφερόμενοι, δύνανται νὰ λαμβάνωσι γνῶσιν καθ' ἑκάστην.

Προσφοραὶ γίνονται δεκταὶ μέχρι τῆς 12ης ὥρας τῆς 17ης τρέχοντος.

ΕΚ ΤΗΣ ΔΙΕΥΘΥΝΣΕΩΣ
ΤΩΝ Σ. Ε. Κ.

ΕΝΤΟΣ ΤΩΝ ΗΜΕΡΩΝ
ΤΟ ΑΓΡΙΜΙ
Ἡ νέα ἠθογραφία ποὺ θὰ ἀφήση ἐποχὴν
ΚΕΙΜΕΝΟΝ:
ΧΡ. ΕΛΕΥΘΕΡΙΑΔΗ
ΜΟΥΣΙΚΗ:
Κ. ΖΑΧΑΡΟΠΟΥΛΟΥ

Εἰς τὸν Θίασον προσελήφθη καὶ ἐμφανίζεται τὴν Παρασκευὴν τὸ ζεῦγος
ΠΡΟΒΕΛΕΓΓΙΟΥ
Θέατρον
"ΠΑΝΘΕΟΝ"
ΟΠΕΡΕΤΤΑ
ΟΙΚΟΝΟΜΟΥ
ΤΗΝ ΠΑΡΑΣΚΕΥΗΝ
Μεγαλειώδης
ΠΡΕΜΙΕΡΑ
Μὲ τὴν μεγάλη δημιουργία τοῦ μουσουργοῦ
Θ. ΣΑΚΕΛΛΑΡΙΔΗ
"ΜΟΝΤΕΡΝΑ
ΚΟΡΙΤΣΙΑ"
Μὲ τὴν Καν
ΤΟΥΛΑ ΔΡΑΚΟΥ

Εἰς τὸ Πρακτορεῖον Ἐφημερίδων (Μητροπόλεως 8) πωλεῖται ἡ πολυτελὴς Χριστουγεννιάτικη Ἔκδοσις τῆς Εἰκονογραφημένης Ἐφημερίδος τῆς Λειψίας, πραγματικὸν θαῦμα ἐκτυπώσεως, ἀντὶ δραχμῶν 2.500.

ΧΑΡΤΟΠΩΛΕΙΟΝ
Ο "ΠΡΟΜΗΘΕΥΣ"
Συγγροῦ 3. Τηλ. 36—28
ΟΛΑ ΤΑ ΕΙΔΗ ΓΡΑΦΕΙΟΥ

ΦΙΓΟΥΡΙΝΙΑ
Ἔφθασαν τὰ τελευταῖα ἀνοιξιάτικα φιγουρίνια καὶ πωλοῦνται εἰς τὸ Πρακτορεῖον Ἐφημερίδων Μητροπόλεως ἀριθ. 8.

ΑΠΩΛΕΣΑ χθὲς Τρίτην 9ην τρ. περὶ ὥραν 9 1)2 πρωϊνὴν κατὰ διαδρομήν μου ἀπὸ τῆς ὁδοῦ Μενεξὲ στροφὴ Ἐγνατίας καὶ ὁδοῦ Χαλκέων, ἐν δέμα περιέχον 926.000 δραχμὰς ποσὸν προοριζόμενον πρὸς ἐξόφλησιν χρεῶν μου.
Ὁ εὑρὼν παρακαλεῖται ὅπως παραδώση τὸ δέμα εἰς τὴν διεύθυνσιν: Ἰωάννην Κιακίδην, ὁδὸς Δημητρίου Πολιορκητοῦ 56 ἢ Ὀλύμπου 19, ἵνα ἐκτὸς μιᾶς γενναίας ἀμοιβῆς ἀποσπάση καὶ τὴν αἰώνιον εὐγνωμοσύνην ἑνὸς πτωχοῦ βιοπαλαιστοῦ.

Ὁ Ἰατρὸς
κ. ΑΡΓΥΡΙΟΣ ΚΟΥΖΑΣ
Δέχεται Τσιμισκῆ 94 ὥρα 11-1
Ἐφαρμόζει συνθετικὴν διάγνωσιν καὶ φυσιοθεραπείαν

ΜΕΓΑΛΗ ΠΥΡΚΑΪΑ ΖΗΜΙΑΙ 12 ΕΚΑΤΟΜΜΥΡ.

Ἐξερράγη πυρκαϊὰ εἰς τὸ ἐξοχικὸν Κέντρον τοῦ Μ. Καραμπουρνοῦ «Γλυφάδα» τοῦ Γ. Καρακώστα, ὅπερ καὶ ἀπετεφρώθη. Τὸ κέντρον τοῦτο ὁ Καρακώστας ἐχρησιμοποίει καὶ ὡς κατοικίαν τῆς οἰκογενείας του. Αἱ ζημίαι ἐκ τοῦ πυρὸς εἰς ρουχισμὸν ἔπιπλα, ποτὰ καὶ μετρητὰ ἀνέρχονται εἰς 12.000.000 δρ. Τὸ πῦρ ἐξηκριβώθη ὅτι προῆλθεν ἐκ τοῦ μαγειρείου.

ΣΥΝΤΟΜΟΙ ΕΙΔΗΣΕΙΣ

ΑΜΣΤΕΡΝΤΑΜ, (D. N. B.).—Κατὰ πληροφορίας ἐκ τῆς πόλεως Μεξικὸ αἱ συνεδριάσεις τοῦ δικαστηρίου ἐναντίον τοῦ Ζὰκ Μονὰρτ ὅστις κατηγορεῖται διὰ τὴν δολοφονίαν τοῦ Τρότσκι ἔληξαν. Κατὰ τὸν Μεξικανικὸν νόμον ἡ ἀπόφασις θὰ ἐκδοθῇ ἐντὸς τῶν προσεχῶν 14 ἡμερῶν. Ὁ Εἰσαγγελεὺς ἐζήτησεν 20ετῆ εἱρκτὴν ὡς ἀνωτάτην ποινήν.

ΓΕΝΕΥΗ, (D.N.B.).—Συνεπείᾳ ἐλλείψεως ἐλαστικοῦ εἰς τὴν νέαν Ροδεσίαν κατὰ πληροφορίας τῆς « Ἄφρικαν Γουόρλτ » θὰ ἀντικατασταθοῦν οἱ τροχοὶ ἐξ ἐλαστικοῦ τῶν φορτηγῶν αὐτοκινήτων διὰ ἰδιαιτέρως ἐπεξεργασμένων ξυλίνων τροχῶν.

ΣΕΒΙΛΛΗ, (D.N.B.)—Ὡς ἀνακοινοῦται ἐκ Λαλίνεα εἰς τὴν ἄμμον τῶν Ἰσπανικῶν ἀκτῶν ἐξεβράσθησαν πολυάριθμα πτώματα καὶ ἀντικείμενα τὰ ὁποῖα προέρχονται ἀπὸ ἓν Βρεττανικὸν πλοῖον τὸ ὁποῖον ἐβυθίσθη εἰς τὴν περιοχὴν τοῦ στενοῦ τοῦ Γιβλαρτάρ. Τὸ ὄνομα τοῦ πλοίου δὲν ἀνεκοινώθη εἰσέτι.

ΠΑΡΙΣΙΟΙ, (D.N.B.)—Ὡς ἀναφέρει ἡ «Ματὲν» τὸ ὑπουργεῖον Πολέμου, Ἀποικιῶν, καὶ Πολιτικῆς Ἀεροπορίας θὰ μετατραπῇ εἰς ἁπλᾶς ὑπηρεσίας διεκπεραιώσεως.

ΤΡΟΧΙΟΔΡΟΜΟΙ & ΗΛΕΚΤΡΙΣΜΟΣ ΘΕΣΣΑΛΟΝΙΚΗΣ

Ἐπανάληψις δημοπρασίας Κρατικῆς Ἐκμεταλλεύσεως Τροχιοδρόμων καὶ Ἠλεκτρισμοῦ Θεσσαλονίκης

Μὴ ἐπιτευχθείσης συμφερούσης τιμῆς, ἐπαναλαμβάνεται ἡ προκηρυχθεῖσα δημοπρασία διὰ τὴν προμήθειαν 1.200 μέτρων ὑφάσματος χακὶ διὰ χειμερινὰς στολὰς τοῦ προσωπικοῦ ἡμῶν ὑπὸ τοὺς αὐτοὺς ὅρους.

Αἱ σχετικαὶ προσφοραὶ δέον νὰ ὑποβληθῶσιν ἡμῖν παρὰ τῶν ἐνδιαφερομένων ἐνσφράγιστοι μέχρι τῆς 24-2-1943 συνοδευόμεναι καὶ ὑπὸ δείγματος τοῦ προσφερομένου ὑφάσματος.

Ἐκ τῆς Διευθύνσεως

ΔΥΣΤΥΧΗΜΑ

Εἰς τὸν σταθμὸν Κωνσταντινουπόλεως ἔλαβε χώραν τραγικὸν δυστύχημα ὑπὸ τὰς ἀκολούθους συνθήκας.

Προχθὲς τὴν μεσημβρίαν μερικοὶ ἐργάται ἐγευμάτιζαν κάτωθι ἑνὸς βαγονίου, ὁπότε μία μηχανὴ ἐκτελοῦσα ἐλιγμούς, προσέκρουσεν ἐπὶ τοῦ βαγονίου. Συνεπείᾳ τούτου ἐτραυματίσθησαν σοβαρῶς τρεῖς ἐκ τῶν ἐργατῶν, οἱ Γ. Ραφαηλίδης, Παν. Δημητριάδης καὶ Ἀθ. Μελίκας. Ἐκ τούτων οἱ δύο πρῶτοι ὑπέκυψαν εἰς τὰ τραύματά των ἐνῷ μετεφέροντο εἰς τὸ νοσοκομεῖον.

ΠΡΟΣΚΛΗΣΙΣ ΤΜΗΜ. ΤΡΟΧΑΙΑΣ

Καλοῦνται οἱ ὁδηγοὶ τῶν κάτωθι ἀναφερομένων αὐτοκινήτων ὅπως ἐντὸς τριῶν ἡμερῶν διέλθωσιν ἐκ τοῦ Τμήματος Τροχαίας Κινήσεως πρὸς ἀνάκρισιν.

Κ. Υ. 225, 23172, 24721, 8521, 31306, 31667, 21795, 35174, 21796 32087, 31381, 36395, 36002, 20280 29520, Ε.Τ.Υ.Ε.Μ., 22544, 30866 24721, 58521, 58531, 36002, 21729 25986, 20327, 36002, 21796, 39217 15377, 32964, 38044, Π.Υ.41, 31076 20371, 19870, 37369, 36097, 33240 30047, 35598, 34600, 38642, 23172 21715.

(Ἐκ τοῦ Τμήματος Τροχαίας Κινήσεως)

Ὁ εἰδικὸς ἰατρὸς κ.
ΦΙΛΩΝ ΚΤΕΝΙΔΗΣ
τ. Διευθυντὴς Νοσοκομείων δέχεται διὰ ΔΕΡΜΑΤΙΚΑ—ΑΦΡΟΔΙΣΙΑ καὶ ΑΝΙΚΑΝΟΤΗΤΑ. (Διαθερμίαι βραχέων κυμάτων κ.τ.λ. Ὁδὸς Τσιμισκῆ ἀρ. 45 Τηλ. 56—66.

Ο ΙΑΤΡΟΣ
Α. ΤΣΑΟΥΣΟΓΛΟΥ
ΠΑΘΟΛΟΓΟΣ
Ἐγνατίας 16 (Στάσις Κολόμβου) Τηλ. 47-86
ΕΙΔΙΚΟΣ διὰ νοσήματα πνευμόνων, καρδίας, ἥπατος, στομάχου, ἐντέρων, νεφρῶν.
ΔΕΧΕΤΑΙ: Καθ' ἑκάστην ἐν τῷ ἰατρείῳ του 11—1 καὶ 4—5

ΓΕΩΡΓΙΟΣ ΦΑΣΙΑΝΟΣ
Ἰατρὸς—Παθολόγος
Πλατεῖα Ἁγίας Σοφίας 8
Ἀριθ. τηλεφ. 45—21
Δέχεται 2—4 μ. μ.

Ο ΙΑΤΡΟΣ κ. Γ. ΖΟΥΡΑΡΙΣ
εἰδικὸς ἰατρὸς
Σεξολόγος—Ἀφροδισιολόγος
Ἁγίας Σοφίας 23 Τηλ. 36-65
Ἐπιστημονικὴ θεραπεία τῆς ἀνικανότητος. Ἐφαρμογὴ τῆς θεωρίας πληρώσεως καὶ ἀντιστάσεως. Εἰδικοὶ διάδρομοι καὶ ἰδιαίτεραι αἴθουσαι ἀναμονῆς διὰ τὰς κυρίας.

ΟΙ "ΣΥΜΜΑΧΟΙ" ΑΝΤΙΜΕΤΩΠΙΖΟΥΝ ΠΡΟΒΛΗΜΑ ΕΛΛΕΙΨΕΩΣ ΧΑΛΚΟΥ

ΧΑΡΑΚΤΗΡΙΣΤΙΚΑ ΣΠΑΣΜΩΔΙΚΑ ΜΕΤΡΑ

ΒΙΓΚΟ, (D.N.B.).— Κατ' εἴδησιν τοῦ Ρώϋτερ ἐκ Λονδίνου ἐγνωστοποιήθη ὅτι αἱ Ἡνωμ. Πολιτεῖαι, ἡ μεγάλη Βρεττανία καὶ ὁ Καναδᾶς ἵδρυσαν μίαν ἐπιτροπὴν χαλκοῦ. Ἡ ἐπιτροπὴ ἡ ὁποία ἀπετελέσθη ἐν συνδυασμῷ τῶν παραγωγικῶν δυνάμεων μέσων καὶ πρώτων ὑλῶν ἔχει πρὸ παντὸς ὡς ἔργον της νὰ συγκεντρώση καὶ νὰ ἐλέγξη τὰς ὑπαρχούσας ποσότητας χαλκοῦ, οὕτως ὥστε ὁ διὰ τὰς ἐλευθέρας χώρας διατιθέμενος χαλκὸς νὰ χρησιμοποιηθῇ ὅσον τὸ δυνατὸν ἐπωφελῶς διὰ τὴν πολεμικὴν παραγωγήν.

Ὁ Χάρι Κίνγκ, δεύτερος διευθυντὴς τοῦ τμήματος χαλκοῦ εἰς τὴν ἐπιτροπὴν πολεμικῆς παραγωγῆς εἶνε ὁ πρόεδρος ὁ ὁποῖος θὰ συνεργασθῇ μὲ ἓν ἐπιτελεῖον ἐξ Ἀμερικανῶν, Ἄγγλων καὶ Καναδῶν.

165 ΙΣΛΑΝΔΟΙ ΑΛΙΕΙΣ ΚΑΙ ΔΕΚΑ ΕΞ ΙΣΛΑΝΔΙΚΑ ΠΛΟΙΑ

ΑΠΩΛΕΣΘΗΣΑΝ ΑΠΟ ΤΗΣ ΕΝΑΡΞΕΩΣ ΤΟΥ ΠΟΛΕΜΟΥ

ΚΟΠΕΓΧΑΓΗ (D. N. B.)—Κατὰ τὴν ἔναρξιν τῶν ἐργασιῶν τοῦ Ἰσλανδικοῦ κοινοβουλίου ὁ ἐκπρόσωπος τοῦ Ράϊχ Μπγιέρσον ὡμίλησεν διὰ τὴν πολιτικὴν κατάστασιν καὶ ἐξέφρασε τὴν ἐλπίδα καὶ τὴν ἐπιθυμίαν του ὅπως ἡ Ἰσλανδία εὐθὺς καταστῇ δυνατὸν ἀναλάβει καὶ πάλιν ἐπικοινωνίαν μὲ τὰς ἄλλας βορείους χώρας καὶ ὅπως συνεργασθῇ ἐπὶ τῶν πολιτιστικῶν καὶ ἄλλων πεδίων μετ' αὐτῶν. Ὁ Μπγιέρσον ὡμίλησεν περαιτέρω διὰ τὸν μέγαν φόρον τὸν ὁποῖον καὶ ἡ Ἰσλανδία ὤφειλεν νὰ πληρώση ἀπὸ τῆς ἐνάρξεως τοῦ πολέμου.

Μεταξὺ ἄλλων ἔφερεν ὡς παράδειγμα ὅτι ἔπεσαν θύματα τοῦ πολέμου ἀμέσως ἢ ἐμμέσως 165 Ἰσλανδοὶ ἁλιεῖς καὶ ὅτι ὁ Ἰσλανδικὸς ἐμπορικὸς στόλος ἀπώλεσαν 16 πλοῖα.

ΟΙ ΑΓΓΛΟΑΜΕΡΙΚΑΝΟΙ ΠΡΟΔΙΔΟΥΝ ΤΟΥΣ ΕΥΡΩΠΑΪΚΟΥΣ ΛΑΟΥΣ

ΡΩΜΗ, (D.N.B.).— Ἡ εἰς τὴν «Νιοῦ Γιὸρκ Τριμπούν» δημοσιευθεῖσα συμβουλὴ τοῦ Ἑβραίου Βάλτερ Λίπμαν πρὸς τὰς μικρὰς πολιτείας ὅπως συνεννοηθοῦν μὲ τὴν Σοβιετικὴν Ἕνωσιν, ἀποδεικνύει, ὡς γράφει ἡ «Πόπολο Ντὶ Ρώμα» πλήρη ἄγνοιαν τῶν σημερινῶν προβλημάτων τῆς Εὐρώπης καὶ τῆς ἀληθοῦς νοοτροπίας τῶν Εὐρωπαϊκῶν λαῶν.

Τὰ μικρὰ κράτη εἰς τὰ ὁποῖα ἀπηυθύνθη ὁ Λίπμαν γνωρίζουν πολὺ καλῶς ὅτι ὁ μπολσεβικισμὸς δὲν εἶνε κίνδυνος τὸν ὁποῖον δύναται κανεὶς νὰ ἀποφύγῃ μὲ τὴν εὐγένειαν καὶ γνωρίζουν ἐπίσης ὅτι οὔτε ἡ Ἀγγλία οὔτε αἱ Ἡν. Πολιτεῖαι ἔχουν τὰ μέσα καὶ τὴν δύναμιν νὰ προφυλαχθοῦν ἀπὸ τὴν μπολσεβικικὴν πίεσιν.

Ὁ μόνος δρόμος ὁ ὁποῖος εἶνε ἀνοικτὸς δι' αὐτὰς εἶνε ὁ τῆς ἀμύνης, τουτέστιν τοῦ ἀγῶνος παρὰ τὸ πλευρὸν τοῦ Ἄξονος. Ἡ συνδιαλλακτικὴ ἀπόπειρα τοῦ Λίπμαν, ὁ ὁποῖος ἔχει ὑπ' ὄψιν τὴν μπολσεβικοποίησιν τῆς Εὐρώπης, θὰ παρακινήση τοὺς Εὐρωπαϊκοὺς λαοὺς εἰς ἔτι στενωτέραν συνένωσιν κατὰ τοῦ μπολσεβικισμοῦ. Ἡ Εὐρώπη τονίζει ἡ «Πόπολο Ντὶ Ρώμα» ἐν τέλει ὑπερασπίζῃ ἑαυτὴν καὶ θὰ πολεμήση μέχρι τῆς ἐξοντώσεως τῆς Σοβιετικῆς Ἑνώσεως.

ΑΙ ΔΕΚΑ ΕΝΤΟΛΑΙ ΠΟΥ ΔΙΔΑΣΚΟΝΤΑΙ ΕΙΣ ΤΑ ΣΧΟΛΕΙΑ ΤΗΣ ΣΟΒΙΕΤ. ΡΩΣΣΙΑΣ

ΛΙΣΣΑΒΩΝ, (D.N.B.).— Ἡ ἐφημερὶς «Νοβιντάτες» δημοσιεύει τὸ κείμενον τῶν 10 ἐντολῶν αἱ ὁποῖαι διδάσκονται εἰς τὰ παιδία τῶν σχολείων εἰς τὴν Σοβιετικὴν Ρωσσίαν. Αἱ ἐντολαὶ λέγουν.

1) Ἐὰν θέλεις νὰ εἶσαι εἷς καλὸς μαθητής, ἔσο ἀθεϊστὴς ὡς ὁ Λένιν καὶ ὁ Στάλιν. 2) Μὴν ἀνέχεσαι νὰ σὲ σέρνουν εἰς τὴν ἐκκλησίαν. 3) Ἐὰν οἱ γονεῖς σου θέλουν νὰ σὲ ἀναγκάσουν εἰς τὸ νὰ γίνῃς πιστὸς τότε νὰ ἀπευθύνεσαι εἰς τὴν Γκεπεοῦ. 4) Νὰ κατονομάζῃς ὅλους τοὺς γνωστούς σου ἐχθροὺς τοῦ κράτους τοὺς ὁποίους γνωρίζεις ὅτι πρεσβεύουν μίαν θρησκείαν. 5) Τὸ νὰ εἶσαι ἀθεϊστὴς σημαίνει νὰ εἶσαι πιστὸς ἀκόλουθος τοῦ Λένιν καὶ τοῦ Στάλιν. 6) Κάθε ἀθεϊστὴς μαθητὴς φέρει τὸ σημεῖον τοῦ ἀθεϊστοῦ. 7) Ὅταν βλέπεις ἕναν παπᾶν δεῖχνε τον μὲ τὸ δάχτυλο ὡς τὸν μεγαλύτερον ἐχθρὸν τοῦ προλεταριάτου. 8) Ὡς καλὸς ἀθεϊστὴς ὀφείλεις νὰ γνωρίζῃς τὴν διδασκαλίαν τοῦ Σοβιετικοῦ συντάγματος. 9) Μὴ λησμονεῖς ὅτι οἱ κληρικοὶ εἶνε οἱ μεγαλύτεροι ἐχθροὶ τῆς ἐπαναστάσεώς μας. 10) Κάθε ἀθεϊστὴς πρέπει νὰ εἶνε ἕτοιμος νὰ ὑπερασπισθῇ μὲ τὸ ὅπλον ἀνὰ χεῖρας τὸ πολίτευμά μας ἀπὸ ἐσωτερικοὺς καὶ ἐξωτερικοὺς ἐχθρούς.

3η Ἔκδοσις

Ο ΡΟΥΣΒΕΛΤ ΚΑΤΕΠΡΟΔΩΣΕ ΤΑ ΣΥΜΦΕΡΟΝΤΑ ΤΗΣ ΝΟΤ. ΑΦΡΙΚΗΣ

ΠΡΩΤΟΦΑΝΗΣ ΕΚΒΙΑΣΜΟΣ ΕΙΣ ΒΑΡΟΣ ΤΗΣ ΚΟΛΟΜΒΙΑΣ ΚΑΙ ΟΥΡΑΓΟΥΑΗΣ

ΜΙΛΑΝΟΝ (D. N. B.). — Ἡ «Κοριέρε Ντὲ Λὰ Σέρα» χαρακτηρίζει ὡς ἓν νέον βῆμα διὰ τὴν ἔντασιν τῆς μπολσεβικικῆς ἐπιρροῆς εἰς τὴν νότιον Ἀμερικήν, τὴν ὑπὸ τοῦ Ρούσβελτ διαταχθεῖσαν ἐπανάληψιν τῶν διπλωματικῶν σχέσεων τῆς Οὐραγουάης καὶ τῆς Κολομβίας, μὲ τὴν Σοβιετικὴν Ἕνωσιν.

Ὡς λέγει ἡ ἐφημερὶς τοῦ Μιλάνου συνεπείᾳ τῆς γεωγραφικῆς των θέσεως ἀμφότεραι αἱ χῶραι, εἶνε ἐξαιρετικῶς σπουδαῖα κέντρα διὰ τὴν μπολσεβικικὴν δρᾶσιν καὶ δημαγωγίαν. Ταυτοχρόνως ὅμως ἐμφανίζεται πάντοτε σαφεστέρα ἡ ὅλη ἔκτασις τοῦ σοβιετικοῦ σχεδίου. Ὁ τελικὸς σκοπὸς τοῦ μπολσεβικισμοῦ δὲν εἶνε μόνον ἡ καταστροφὴ τοῦ εὐρωπαϊκοῦ πολιτισμοῦ, ἀλλὰ ἡ παγκόσμιος ἐπανάστασις ἡ ὁποία ἐπιδιώκεται νὰ πραγματοποιηθῇ κατὰ τὰ ἡγεμονικὰ σχέδια τῆς Μόσχας.

ΣΥΝΕΧΕΙΑ ΑΥΘΑΙΡΕΣΙΩΝ

ΒΙΓΚΟ, (D. N. B.). — Ἐπειδὴ αἱ Ἡνωμέναι Πολιτεῖαι δὲν τηροῦν τὰς ὑποσχέσεις των ὅσον ἀφορᾷ «Τὴν εὐρυτάτην οἰκονομικὴν βοήθειαν» καὶ ἔναντι τῆς Κολομβίας, ἡ θέσις καὶ τοῦ νοτιοαμερικανικοῦ τούτου κράτους διαρκῶς χειροτερεύει. Ἡ ἐφημερὶς «Ἐλζίγκλο» τῆς Κολομβίας ἐπιτίθεται τώρα σφοδρῶς ἐναντίον τῆς κυβερνήσεως καὶ λέγει ὅτι αὐτὴ δὲν ἐνεργεῖ μὲ τὴν ἀπαιτουμένην δραστηριότητα ὅπως ἐξασφαλίσῃ τὸ ἐμπόριον εἰς τὰς Ἡν. Πολιτείας.

Ἡ εἰσαγωγὴ ἐκ Βορείου Ἀμερικῆς λόγῳ τῶν δυσχερειῶν τῆς μεταφορᾶς ἐπὶ τοῦ παρόντος εἶναι τελείως ἀδύνατος. Διάφοροι κλάδοι τῆς βιομηχανίας διέκοψαν ἤδη τὰς ἐργασίας των ἐλλείψει πρώτων ὑλῶν. Ὡσαύτως ὑπάρχει ἔλλειψις τῶν εἰδῶν πρώτης ἀνάγκης.

Μὲ τὴν πτῶσιν τοῦ ἀμερικανικοῦ δολλαρίου αἱ τιμαὶ ὑψώθησαν ἀναλόγως. Οἱ μὴ εὐποροῦντες πρέπει νὰ πεινάσουν διότι οὐδὲν μέτρον λαμβάνεται πρὸς βελτίωσιν τῆς δεινῆς καταστάσεως.

Η ΚΥΒΕΡΝΗΤΙΚΗ ΜΕΤΑΒΟΛΗ ΕΝ ΙΤΑΛΙΑ

ΑΙ ΕΡΓΑΣΙΑΙ ΤΟΥ ΦΑΣΙΣΤΙΚΟΥ ΚΑΙ ΣΥΝΤΕΧΝΙΑΚΟΥ ΕΠΙΜΕΛΗΤΗΡΙΟΥ

ΡΩΜΗ (D.N.B.)—Εἰς τὴν θέσιν τῶν ἐσχάτως εἰσελθόντων εἰς τὴν κυβέρνησιν ἢ εἰς ἄλλας θέσεις μετατεθέντων προέδρων τῶν νομοθετικῶν ἐπιτροπῶν τοῦ φασιστικοῦ καὶ συνεργατικοῦ ἐπιμελητηρίου, διωρίσθησαν ὁ Ἐθνικὸς σύμβουλος Σούβιχ ὡς πρόεδρος τῆς ἰσολογιστικῆς ἐπιτροπῆς τοῦ ἐπιμελητηρίου.

Ὁ ἐθνικὸς σύμβουλος Ἀσκβίνι διωρίσθη πρόεδρος τῆς ἐπιτροπῆς ἐξωτερικοῦ ἐμπορίου καὶ φορολογικῆς νομοθεσίας.

Ὁ ἐθνικὸς σύμβουλος Κομπόλι Τζίγκλι διωρίσθη πρόεδρος τῆς ἐπιτροπῆς διὰ τὴν ἰταλικὴν Ἀφρικήν.

Ὁ ἐθνικὸς σύμβουλος Λαντίνι διωρίσθη πρόεδρος τῆς ἐπιτροπῆς διὰ τὴν τέχνην καὶ τὴν βιοτεχνίαν.

Εἰς τὸ φασιστικὸν καὶ συντεχνιακὸν ἐπιμελητήριον ἡ σύσκεψις καὶ ἡ ἀποπεράτωσις τῶν συζητήσεων τῶν μεμονωμένων νομοθετικῶν διαταγμάτων δὲν λαμβάνει χώραν ἀναλόγως τῆς πλειοψηφίας ἀλλὰ γίνεται ὑπὸ τῶν μεμονωμένων ἐπιτροπῶν.

Τὰ μέλη τῶν ἐπιτροπῶν τούτων εἶναι ἢ εἰδικοὶ ἐκ τῶν διαφόρων κλάδων εἴτε ἄνθρωποι οἱ ὁποῖοι ἔχουν τὴν εὐκαιρίαν νὰ ἀποκτήσουν πεῖραν λεπτομερῆ ἐπὶ τῶν μεμονωμένων ζητημάτων.

Τοιουτοτρόπως ἡ ἐπεξεργασία τῶν νόμων γίνεται πολὺ λεπτομερέστερον ἀπὸ ὅτι θὰ ἦτο τοῦτο δυνατόν, ἐὰν θὰ ἐλάμβανε μέρος ὁλόκληρον τὸ ἐπιμελητήριον εἰς τοῦτο.

Ἡ ἐπιτροπὴ ἔχει καὶ μίαν ἄλλην πολὺ μεγαλυτέραν σημασίαν τοιουτοτρόπως, ἀπὸ ἐκείνην τὴν ὁποίαν ἔχουν τὰ νομοθετικὰ σώματα τὰ ὁποῖα ἐργάζονται κατὰ τὸ κοινοβουλευτικὸν σύστημα.

ΕΠΙ ΤΟΥ ΠΙΕΣΤΗΡΙΟΥ

ΤΑ ΓΕΡΜΑΝΙΚΑ ΣΤΡΑΤΕΥΜΑΤΑ ΣΥΝΕΤΡΙΨΑΝ ΤΑΣ ΜΠΟΛΣΕΒΙΚΙΚΑΣ ΕΠΙΘΕΤΙΚΑΣ ΕΝΕΡΓΕΙΑΣ ΕΙΣ ΟΛΟΥΣ ΤΟΥΣ ΤΟΜΕΙΣ ΤΟΥ ΜΕΤΩΠΟΥ

ΤΕΡΑΣΤΙΑΙ ΑΙ ΑΠΩΛΕΙΑΙ ΤΩΝ ΣΟΒΙΕΤΙΚΩΝ

Ἡ Γερμανικὴ ἀεροπορία σφυροκοπεῖ νυχθημερὸν τὰς θέσεις τοῦ ἐχθροῦ

ΒΕΡΟΛΙΝΟΝ, (D.N.B.)—Τὸ μεταμεσημβρινὸν ἀνακοινωθὲν τοῦ Ἀνωτάτου Στρατηγείου τῶν ἐνόπλων Γερμανικῶν δυνάμεων ἔχει ὡς ἑξῆς:

Συνεχιζομένων τῶν σκληρῶν μαχῶν εἰς τὸν νότιον τομέα τοῦ Ἀνατολικοῦ μετώπου, ἐσημειώθησαν χθὲς εἰς διάφορα σημεῖα σημαντικαὶ ἐπιτυχίαι ἀποκρούσεως, αἱ ὁποῖαι ἐστοίχισαν εἰς τοὺς Σοβιετικοὺς μεγάλας ἀπωλείας εἰς ἄνδρας καὶ ὑλικόν.

Εἰς τὸν Δυτικὸν Καύκασον μάχαι τοπικῆς σημασίας. Ἐναντίον ἐχθροῦ, νεοαποβιβασθέντος νοτιοδυτικῶς τοῦ Νοβοροσίσκ, ἡμέτεραι ἀντεπιθέσεις ὑπῆρξαν ἐπιτυχεῖς.

Εἰς τὴν περιοχὴν τοῦ Ἄνω Ντόνετζ ἀπεκρούσθησαν αἱματηρῶς ὅλαι αἱ ἐχθρικαὶ ἐπιθέσεις. Ὁ κλοιὸς γύρω ἀπὸ μίαν κυκλωθεῖσαν σοβιετικὴν ὁμάδα δυνάμεων περιεσφίχθη περισσότερον.

Καὶ κατὰ τὴν παρελθοῦσαν ἡμέραν ἐπεχείρησαν οἱ Σοβιετικοὶ δυτικῶς τοῦ τομέως Ὄσκολ δι' ἐπιθέσεων ἐνεργηθεισῶν κατὰ μάζας νὰ δεσμεύσουν τὰς γερμανικὰς δυνάμεις, εἴς τινας περιοχὰς ἀμύνης, καὶ οὕτω νὰ παρεμποδίσουν διεξαγωγὴν πολέμου κινήσεων. Παρ' ὅλον τοῦτο κατωρθώθη δι' ἀντεπιθέσεων τοπικῶν ἐφεδρειῶν νὰ κτυπηθοῦν καὶ νὰ ἐξοντωθοῦν προωθηθεῖσαι ἐχθρικαὶ φάλαγγες. 40 ἐχθρικὰ τὰνκς κατεστράφησαν.

Ἡ ἀεροπορία ἐνήργησε μὲ ἰσχυροὺς στολίσκους ἀεροπλάνων μάχης καὶ καθέτου ἐφορμήσεως ἐπανειλημμένως ὁρμητικὰς ἐπιθέσεις ἐναντίον τῶν ἐμπροσθοφυλακῶν ἐχθρικῶν φαλάγγων ἐν πορείᾳ καὶ συγκεντρώσεων στρατευμάτων καὶ ὀχημάτων.

Εἰς τὸ βόρειον τμῆμα τοῦ Ἀνατολικοῦ μετώπου, μετετόπισεν ὁ ἐχθρὸς τὰς ἐπιθέσεις του ἐκ τοῦ τομέως νοτίως τῆς Λίμνης Λαντόγας, ὅπου οὗτος δὲν ἠδύνατο πλέον νὰ ἐπιτύχη καμμίαν πρόοδον, εἰς ἄλλους τομεῖς τοῦ μετώπου. Αὗται, παρὰ τὴν ἰσχυρὰν ὑποστήριξιν τὰνκς καὶ ἀεροπλάνων, παρέμειναν ἄνευ ἀποτελέσματος. Περὶ ἓν σημεῖον εἰσδύσεως διεξάγεται εἰσέτι ἀγών.

Ἡμέραν καὶ νύκτα, δυνάμεις μαχητικῶν ἀεροπλάνων ἐβομβάρδισαν εἰς τὸν τομέα τοῦτον προετοιμασίας τὰνκς καὶ συγκοινωνίας ἀνεφοδιασμοῦ τοῦ ἐχθροῦ.

Κατὰ τὸ χρονικὸν διάστημα ἀπὸ 1 μέχρι 10 Φεβρουαρίου κατεστράφησαν, ἐκυριεύθησαν ἢ κατέστησαν ἀνίκανα πρὸς κίνησιν εἰς τὸ ἀνατολικὸν μέτωπον 351 σοβιετικὰ τὰνκς ὑπὸ σχηματισμῶν τοῦ στρατοῦ.

ΕΙΣ ΤΗΝ ΑΦΡΙΚΗΝ

Εἰς τὸ μέτωπον τῆς Βορ. Ἀφρικῆς ἡ ἡμέρα διέρρευσεν ἠρέμως.

Εἰς ἡμερησίας πτήσεις ἐχθρικῶν ἀεροπορικῶν δυνάμεων κατὰ τῶν παραλίων τῶν κατεχομένων δυτικῶν ἐδαφῶν κατερρίφθησαν 7 ἐχθρικὰ ἀεροπλάνα.

Γερμανικὰ μαχητικὰ ἀεροπλάνα ἐπετέθησαν καὶ κατὰ τὴν χθεσινὴν ἡμέραν ἐναντίον πολλῶν τόπων τῆς Νοτίου Ἀγγλίας μὲ ἐπιτυχίαν.