Η ΑΠΟΓΕΥΜΑΤΙΝΗ

ΚΑΘΗΜΕΡΙΝΗ ΕΦΗΜΕΡΙΣ ΟΙΚΟΝΟΜΙΚΗ ΠΟΛΙΤΙΚΗ ΚΑΙ ΤΩΝ ΕΙΔΗΣΕΩΝ

ΤΡΙΤΗ
2
ΜΑΡΤΙΟΥ 1943

ΥΠΕΥΘΥΝΟΣ ΔΙΕΥΘΥΝΤΗΣ: ΧΡΙΣΤΟΦΟΡΟΣ Β. ΕΛΕΥΘΕΡΙΑΔΗΣ ‖ Ἔτος 10ον ◆ Ἀρ. Φύλλου 3066|164 ‖ Τιμὴ δρχ. 100 ‖ Γραφεῖα Μητροπόλεως 42 — Ἀρ. τηλ. 38-81 — ΘΕΣΣΑΛΟΝΙΚΗ

ΕΙΑ ΜΑΚΕΔΟΝΙΚΩΝ ΣΠΟ
ΒΙΒΛΙΟΘΗΚΗ

ΘΑΝΑΤΟΣ ΕΙΣ ΤΟΥΣ ΠΡΟΔΟΤΑΣ

Ἐπανερχόμεθα ἐπὶ ἑνὸς σοβαρωτάτου ἐθνικοῦ μας προβλήματος, τὸ ὁποῖον ἐθίξαμεν καὶ ἄλλοτε, κατ' ἐπανάληψιν, ἀπὸ τῶν στηλῶν τούτων. Ἐπὶ τοῦ προβλήματος τὸ ὁποῖον δημιουργεῖ ἡ προδοτικὴ στάσις ὡρισμένων ἐγκληματιῶν συμπατριωτῶν μας, οἵτινες ὑπὸ τὴν ἰδιότητα τοῦ κομμουνιστοῦ ἢ τοῦ «πατριώτου», λυμαίνονται τὴν ὕπαιθρον καὶ ἐκθέτουν εἰς τοὺς φοβερωτέρους κινδύνους ὕψιστα ἐθνικά μας συμφέροντα.

Αἱ σκοτειναὶ ἐπιδιώξεις τῶν προδοτῶν αὐτῶν εἶναι γνωσταὶ εἰς ὅλους μας. Ταπεινά, μίσθαρνα ὄργανα τῶν ἰμπεριαλιστῶν τοῦ Λονδίνου καὶ τῆς Οὐάσιγκτων καὶ πρὸ παντός, τῶν αἱμοσταγῶν ἀνατροπέων τῆς Μόσχας οἱ ἀντάρται τῶν ἑλληνικῶν ὀρέων προσπαθοῦν διὰ τῆς δημιουργίας ἀνωμαλιῶν εἰς τὴν χώραν μας νὰ προκαλέσουν περισπασμοὺς εἰς τὸν γερμανικὸν στρατόν.

Φυσικὰ τόσον αὐτοὶ ὅσον καὶ οἱ σατανικοὶ ὑποκινηταί των γνωρίζουν ὅτι ἡ προσπάθειά των εἶναι καταδικασμένη νὰ προσκρούσῃ εἰς τὸν γρανίτην τοῦ γερμανικοῦ δυναμισμοῦ καὶ νὰ ἔχῃ ὡς μοναδικὴν συνέπειαν τὴν ἐπισώρευσιν νέων δεινῶν ἐπὶ τοῦ ἑλληνικοῦ συνόλου. Ἀλλὰ τὸ ἐνδεχόμενον αὐτὸ ἀντὶ νὰ τοὺς συνετίσῃ τοὺς προωθεῖ, δυστυχῶς, εἰς νέας ἐγκληματικὰς πράξεις, διότι δι' αὐτοὺς ἡ Ἑλλὰς ἀποτελεῖ σήμερον μόνον ἓν ἀντικείμενον τῆς αἰσχροτέρας ἐκμεταλλεύσεως.

Δι' αὐτοὺς ὑπάρχουν σήμερον μόνον οἱ αὐθένται των τῆς Μόσχας, τοῦ Λονδίνου καὶ τῆς Οὐάσιγκτῶνος. Δι' αὐτοὺς προέχει τὸ σκοτεινὸν καὶ παράνομον συμφέρον, πρὸ τοῦ ὁποίου ὑποχωροῦν καὶ αἱ στοιχειωδέστεραι ὑποχρεώσεις των ὡς Ἑλλήνων καὶ ὡς ἀνθρώπων.

Χαρακτηριστικὴ ἄλλωστε τῆς νοσηρᾶς νοοτροπίας των εἶνε ἡ τακτικὴ τὴν ὁποίαν τηροῦν ἔναντι τῶν πληθυσμῶν τῆς ὑπαίθρου.

Ἕλληνες, τυπικῶς τουλάχιστον ἀκόμη οἱ περίφημοι «ἐλευθερωταὶ» τῶν βουνῶν τῆς πατρίδος μας λεηλατοῦν χωρία, δολοφονοῦν ἀθώους πολίτας, ἀτιμάζουν γυναῖκας προβαίνουν εἰς ἐγκλήματα τὰ ὁποῖα δὲν διέπραξαν καὶ οἱ χειρότεροι ἐπικηρυγμένοι λῃσταί, διαπράττουν ἐναντίον Ἑλλήνων κακουργήματα τὰ ὁποῖα, διὰ μέσου τῶν αἰώνων δὲν διενοήθησαν κἂν οὔτε οἱ ἀσπονδότεροι φυλετικοὶ ἐχθροί μας.

Ὁ πατριωτισμὸς διὰ τοὺς ἀνθρώπους αὐτοὺς εἶναι ἕνα αἴσθημα τὸ ὁποῖον δὲν συνεκίνησε ποτὲ τὰς καρδίας των, ἕνα αἴσθημα ἱερὸν τοῦ ὁποίου κάμουν τὴν ταπεινοτέραν ἐκμετάλλευσιν, τὸ ὁποῖον διέσυραν μέχρι τοῦ σημείου ὥστε νὰ μὴ τοὺς πιστεύῃ καὶ ὁ πλέον εὐήθης Ἕλλην. Δὲν πρόκειται λοιπὸν νὰ ἐξαπατήσουν κανένα πραγματικῶς πονοῦντα τὸν τόπον μας Ἕλληνα μὲ τὰ ἠλίθια κηρύγματά των. Τοὺς ἐγνωρίσαμεν.

Διαβλέπομεν εἰς αὐτοὺς, τὸν εὐτελῆ λῃστήν, τὸν ἀσελγῆ ἐγκληματίαν, τὸν αἰσχρὸν προδότην, τὸν ταπεινὸν ἐκτελεστὴν μιᾶς ἱστορικῆς δολοφονίας στρεφομένης κατὰ τῆς πατρίδος μας, τὸ ἀργυρώνυτον ὄργανον ἀδυσωπήτων ἐχθρῶν μας.

Ὡς τοιούτους πρέπει νὰ τοὺς ἀντιμετωπίσωμεν, νὰ τοὺς πλήξωμεν ὅπου τοὺς συναντήσωμεν. Ἡ ὥρα τῆς ὁριστικῆς ἐκκαθαρίσεως τοῦ ἄγους αὐτοῦ δὲν πρέπει νὰ βραδύνῃ. Ἡ πατρίς μας πρέπει νὰ ἐπανεύρῃ τὴν γαλήνην καὶ τὴν ἠρεμίαν της. Μόνον μία εἰλικρινὴς καὶ ἔντιμος συνεργασία μετὰ τῶν ἀρχῶν κατοχῆς —τῶν εὐμενῶν ἔναντι ἡμῶν αἰσθημάτων τῶν ὁποίων τόσα ἔχομεν τεκμήρια— θὰ σώσῃ τὴν χώραν μας ἀπὸ τὸ βάραθρον πρὸς τὸ ὁποῖον τὴν ὠθεῖ ἡ ἐγκληματικὴ δρᾶσις τῶν περιφήμων αὐτῶν «ἐλευθερωτῶν» καὶ «πατριωτῶν» τῆς ἑλληνικῆς ὑπαίθρου.

Ἡ χώρα μας θὰ ἐπανέλθῃ, εἰς λίαν προσεχὲς μέλλον, εἰς τὴν γαλήνην. Ἡ ποθητὴ στιγμὴ τῆς ὁριστικῆς ἐκκαθαρίσεως τῆς ἀνταρτικῆς λύμης ἐγγίζει. Αἱ γερμανικαὶ ἔνοπλοι δυνάμεις ἐπιφυλάσσουν εἰς αὐτοὺς τὴν μοῖραν τῶν ὁμοϊδεατῶν των τῶν βοσνιακῶν ὀρέων. Ἡ καταστροφή των εἶναι προδιαγεγραμμένη μὲ μαθηματικὴν ἀκρίβειαν.

Ἀλλὰ ἐνώπιον ἡμῶν ὅλων προβάλλει ἓν ἱερὸν καθῆκον: Τὸ καθῆκον τῆς στενῆς καὶ εἰλικρινοῦς συνεργασίας μας μετὰ τῶν ἀρχῶν κατοχῆς εἰς τὸ ἐξυγιαντικὸν ἔργον τῆς ἐκκαθαρίσεως τῆς χώρας μας. Ἕνα σύνθημα πρέπει νὰ κυριαρχήσῃ εἰς τὴν χώραν μας, ἀπὸ τοῦ ἑνὸς μέχρι τοῦ ἄλλου ἄκρου της. «Θάνατος εἰς τοὺς προδότας».

Η ΓΕΡΜΑΝΙΚΗ ΑΕΡΟΠΟΡΙΑ ΕΒΟΜΒΑΡΔΙΣΕΝ ΕΚ ΝΕΟΥ ΤΟΝ ΛΙΜΕΝΑ ΤΟΥ ΜΟΥΡΜΑΝΣΚ

Κατεστράφησαν σταθμοί, ἁμαξοστοιχίαι, βαγόνια, ἀποθῆκαι καὶ ἓν βιομηχανικὸν ἐργοστάσιον

ΒΕΡΟΛΙΝΟΝ (D.N.B.)— Ταχέα γερμανικὰ μαχητικὰ ἀεροπλάνα, ὡς πληροφορεῖται τὸ D.N.B., ἐβομβάρδισαν τὴν 28ην Φεβρουαρίου ἡμέραν καὶ νύκτα τὸν λιμένα τοῦ Μουρμάνσκ. Εὔστοχοι βολαὶ προεκάλεσαν πυρκαϊὰς ἰδιαιτέρως εἰς τὴν περιοχὴν τοῦ σταθμοῦ. Κατὰ τὸν βομβαρδισμὸν τοῦ σιδηροδρόμου τοῦ Μουρμάνσκ, γερμανικὰ ἀεροπλάνα στούκας κατέστρεψαν εἰς τὸν σταθμὸν Κόβντα, τὸν εὑρισκόμενον εἰς τὸν ὅρμον Κανταλάξια, ἕνα μεταγωγικὸν τραῖνον ἀποτελούμενον ἀπὸ 20 βαγόνια. Ἐπίσης αἱ ἐγκαταστάσεις τοῦ σταθμοῦ καὶ τὰ κτίρια ἀποθηκῶν ὑπέστησαν μεγάλας ζημίας. Βομβαρδιστικὰ ἀεροπλάνα ἐβομβάρδισαν βιομηχανικὸν ἐργοστάσιον τοῦ Μουρμάνσκ βορείως τῆς λίμνης Ἰμαντρά. Εὔστοχοι βολαὶ ἠχρήστευσαν τὸ ἐργοστάσιον. Γερμανικὰ καταδιωκτικὰ κατέρριψαν ὑπεράνω τῆς περιοχῆς τοῦ Μουρμάνσκ καὶ ὑπεράνω τοῦ ὅρμου Κόλα 5 μπολσεβικικὰ ἀεροπλάνα.

Η ΑΜΕΡΙΚΑΝΙΚΗ ΑΝΤΙΠΟΛΙΤΕΥΣΙΣ ΔΕΝ ΑΠΟΔΕΧΕΤΑΙ ΤΗΝ ΕΠΑΝΑΕΚΛΟΓΗΝ ΔΙΑ ΤΕΤΑΡΤΗΝ ΦΟΡΑΝ ΤΟΥ ΡΟΥΣΒΕΛΤ

Θύελλα διαμαρτυριῶν

ΣΤΟΚΧΟΛΜΗ, (D.N.B.)— Οἱ ἐν Νέᾳ Ὑόρκῃ ἀνταποκριταὶ τοῦ Ἀγγλικοῦ Τύπου κατὰ πληροφορίας ἐκ Λονδίνου τῆς «Νία Νιέγκλιχ Ἀλεχάντα» λέγουν ὅτι ἤδη σήμερον εἰς τὰς Ἡνωμένας Πολιτείας ὑπάρχει μία δυνατὴ θύελλα διὰ τὸ πρόβλημα ἐὰν ὁ Ροῦσβελτ θὰ θέσῃ ὑποψηφιότητα ἢ ὄχι κατὰ τὰς προεδρικὰς ἐκλογὰς τὸ φθινόπωρον τοῦ 1943. Εἶναι ἰδιαιτέρως ἀξιοσημείωτον ὅτι ἡ ἐκλογὴ τοῦ Προέδρου εἶνε περισσότερον ἐνδιαφέρουσα εἰς τὰς Ἡνωμένας Πολιτείας ἀπὸ τὸν πόλεμον. Ἰδιαιτέραν ἀνησυχίαν προεκάλεσεν ἡ δήλωσις τοῦ Ροῦσβελτ ὅτι ἔχει οὗτος τὴν ἐπιθυμίαν νὰ δυνηθῇ νὰ συνεργασθῇ εἰς τὸ πρόγραμμα τῆς εἰρήνης. Ἡ ἀντιπολίτευσις ἰσχυρίζεται ὅτι ἡ δήλωσις αὕτη ἀποτελεῖ μίαν συνωμοσίαν τοῦ Προέδρου διὰ νὰ δυνηθῇ νὰ παραμείνῃ οὗτος συνεχῶς εἰς τὸν Λευκὸν Οἶκον. Ἀφ' ἑτέρου οἱ ὀπαδοὶ τοῦ Ροῦσβελτ ἐδήλωσαν ὅτι τοῦτο εἶνε τὸ χρέος τοῦ Προέδρου ἔναντι τοῦ κόσμου ὅπως παραμείνῃ ἐπὶ τινα ἔτη ἀκόμη εἰς τὴν θέσιν του.

Ἡ ἡμερησία ἐφημερὶς ἐν Νέᾳ Ὑόρκῃ «Νιοῦ Γιόρκ Νταίηλυ Νιοῦζ» ἐκφράζει τὸν φόβον ὅτι ἡ Ἀμερικὴ μὲ τὸν Ροῦσβελτ ἐπὶ κεφαλῆς ὁμοιάζει μίαν μοναρχίαν ἀντὶ μιᾶς δημοκρατίας, καὶ μάλιστα ὄχι μίαν μοναρχίαν μὲ περιωρισμένην δύναμιν ἀλλὰ μίαν πλήρη αὐτοκρατορίαν. Ἡ ἀντιπολίτευσις ἐπιρρίπτει περαιτέρω εἰς τὸν Ροῦσβελτ ἀπεριόριστον φιλοδοξίαν καὶ τὸν κατηγορεῖ ὅτι προετοιμάζει μὲ πᾶσαν ἐπιμέλειαν τὴν τετάρτην προεδρικήν του περίοδον.

ΕΥΧΑΡΙΣΤΗΡΙΟΝ ΤΗΛΕΓΡΑΦΗΜΑ ΓΕΡΜΑΝΩΝ ΠΟΛΙΤΙΚΩΝ ΚΡΑΤΟΥΜΕΝΩΝ ΕΙΣ ΤΑΣ ΒΡΕΤΤΑΝΙΚΑΣ ΙΝΔΙΑΣ ΠΡΟΣ ΤΟΝ ΓΕΡΜΑΝΙΚΟΝ ΕΡ. ΣΤΑΥΡΟΝ

ΒΕΡΟΛΙΝΟΝ, (D. N. B.)— Εἰς ἀπάντησιν τοῦ μηνύματος τῶν Χριστουγέννων τοῦ Γερμανικοῦ Ἐρυθροῦ Σταυροῦ πρὸς τοὺς Γερμανοὺς πολιτικοὺς κρατουμένους εἰς ὅλον τὸν κόσμον, ἐλήφθη τὰς ἡμέρας αὐτὰς ἓν εὐχαριστήριον τηλεγράφημα Γερμανῶν πολιτικῶν κρατουμένων εἰς τὰς Βρεττανικὰς Ἰνδίας, ἀπευθυνόμενον εἰς τὴν διεθνῆ ἐπιτροπὴν τοῦ Ἐρυθροῦ Σταυροῦ εἰς Γενεύην. Τὸ τηλεγράφημα τὸ ὁποῖον ἐκφράζει τὴν θέλησιν πρὸς τὴν ζωὴν καὶ τὴν ἐμπρέπουσαν στάσιν τῶν πολιτικῶν μας κρατουμένων εἰς τὸ ἐξωτερικὸν ἔχει ἐπὶ λέξει ὡς ἑξῆς: «Εὐχαριστοῦμεν διὰ τὸ μήνυμα τῆς πατρίδος ἐπ' εὐκαιρίᾳ τῶν Χριστουγέννων καὶ ἀνταπαντῶμεν εἰς αὐτὸ ἐγκαρδίως. Παρακαλοῦμεν ὅπως ἐκφράσητε εἰς τοὺς συγγενεῖς μας τὰς καλλιτέρας εὐχάς μας διὰ τὸ προσεχὲς ἔτος. Χαιρετισμοὺς ἀπὸ τὸ στρατόπεδον».

ΕΙΣ ΑΝΑΜΝΗΣΙΝ ΤΩΝ ΓΕΡΜΑΝΩΝ ΗΡΩΩΝ ΤΟΥ ΣΤΑΛΙΝΓΚΡΑΝΤ

ΣΟΦΙΑ, (D.N.B.)— Εἰς μίαν τελετὴν ἡ ὁποία διοργανώθη ἀπὸ τὴν βουλγαρικὴν ὀργάνωσιν Νεολαίας Μπρανίκ ἀπὸ κοινοῦ μὲ τὴν Χιτλερικὴν Νεολαίαν τῆς περιοχῆς τῆς Σόφιας τὴν Κυριακήν, ἡ Νεολαία τῆς Βουλγαρίας ἐτίμησεν τὸν ἀγῶνα τῆς Μεγάλης Γερμανίας καὶ τῶν συμμάχων της, πρὸ πάντων ὅμως τὴν θυσίαν τῶν ἀθανάτων ἡρώων τοῦ Στάλινγκραντ. Πολυάριθμα μέλη τῆς Βουλγαρικῆς Κυβερνήσεως, μὲ ἐπὶ κεφαλῆς τὸ Πρωθυπουργὸν Φίλωφ ὡς ἐπίσης καὶ τοὺς πρεσβευτὰς ὅλων τῶν δυνάμεων μεταξὺ τῶν ὁποίων καὶ ὁ Γερμανὸς πρεσβευτὴς Μπέκερλε παρευρέθησαν εἰς τὴν τελετήν.

ΑΝΑΚΟΙΝΩΣΙΣ

Δυνάμει διαταγῆς τοῦ Στρατιωτικοῦ Διοικητοῦ Θεσ)νίκης-Αἰγαίου ὅσοι Ἰσραηλῖται εἶναι μέλη σωματείων, Δημοσίου Δικαίου Ὀργανώσεων, Συνδέσμων κ.λ.π. παντὸς εἴδους παύουν νὰ εἶναι μέλη ἀπὸ τῆς 25.2.1943. Τὰ ἀναφερόμενα Σωματεῖα, Ὀργανώσεις κλπ. δὲν δικαιοῦνται ὡς ἐκ τούτου νὰ καταλέγουν ἐφεξῆς Ἰσραηλίτας ὡς μέλη καὶ νὰ ὑποστηρίζουν τὰ συμφέροντα αὐτῶν.

Ἐκ τῆς Γεν. Διοικήσεως

ΑΙ ΕΠΙΧΕΙΡΗΣΕΙΣ ΕΚΚΑΘΑΡΙΣΕΩΣ ΕΙΣ ΤΗΝ ΒΟΣΝΙΑΝ

Περιεκυκλώθησαν καὶ ἐξωντώθησαν καὶ ἄλλαι συμμορίαι

ΓΕΡΜΑΝΙΚΑ ΤΜΗΜΑΤΑ ΚΑΤΕΛΑΒΟΝ ΕΞ ΕΦΟΔΟΥ ΤΑΣ ΘΕΣΕΙΣ ΤΩΝ ΚΑΚΟΥΡΓΩΝ

ΒΕΡΟΛΙΝΟΝ, D.N.B.).— Κατὰ τὴν διάρκειαν τῶν μεγάλων ἐπιχειρήσεων ἐκκαθαρίσεων εἰς τὴν Βοσνίαν περιεκυκλώθησαν ἐν μέρει συμμορίαι αἱ ὁποῖαι ὀπισθοχώρησαν εἰς τὰ ὄρη κατόπιν τῆς καταλήψεως σπουδαίων βάσεων ὑπὸ τῶν γερμανικῶν καὶ κροατικῶν τμημάτων.

Προσπάθειαι ἐξόδου τῶν συμμοριῶν ἀπεκρούσθησαν μὲ βαρείας ἀπωλείας, δι' αὐτὰς καθ' ὃν χρόνον ἡ ἀεροπορία μας ἐπετέθη ἐπιτυχῶς ἐναντίον τῶν καταλυμάτων τῶν συμμοριῶν. Κατόπιν πολυημέρων ἀγώνων τὰ γερμανικὰ τμήματα κατέλαβον ἐξ ἐφόδου κατὰ τὴν διάρκειαν σφοδρᾶς χιονοθυέλλης πεισμόνως ὑπερασπιζόμενα ὀρεινὰ ὀχυρά. Αἱ αἱματηραὶ ἀπώλειαι τῶν κακούργων ὑπῆρξαν μεγάλαι. Ἓν μέρος τοῦ πληθυσμοῦ τὸ ὁποῖον εἶχον παρασύρει οἱ κομμουνισταὶ εἰς τὰ δάση ἀπελευθερώθη μετὰ τὴν κατάληψιν τῶν ὀρεινῶν ὀχυρῶν καὶ ἐπέστρεψεν εἰς τὰ χωρία του.

Ο ΙΑΠΩΝΙΚΟΣ ΣΤΡΑΤΟΣ ΘΑ ΠΡΑΞΗ ΠΑΝ ΤΟ ΔΥΝΑΤΟΝ ΙΝΑ ΕΞΟΝΤΩΣΗ ΤΟΝ ΚΟΜΜΟΥΝΙΣΜΟΝ ΕΚ ΤΗΣ ΑΝΑΤΟΛΙΚΗΣ ΑΣΙΑΣ

Διεξάγονται ἐπιχειρήσεις κατὰ τῶν Κινέζων κομ)στῶν

ΤΟΚΙΟ (D.N.B.) — Ὁ ἀρχηγὸς τοῦ στρατιωτικοῦ καὶ πολιτικοῦ γραφείου τοῦ Ὑπουργείου τοῦ πολέμου Ἀντιστράτηγος Σάτο ἐδήλωσεν ἐνώπιον τῆς κάτω βουλῆς κατόπιν ἐπερωτήσεως ὅτι ὁ Ἰαπωνικὸς στρατὸς θὰ πράξῃ πᾶν τὸ δυνατὸν ὅπως ἐξοντώσῃ τὸν κομμουνισμὸν κατὰ τὸ δυνατὸν ταχύτερον ἐκ τῆς μεγάλης ἀνατολικῆς Ἀσίας. Ὅσον ἀφορᾷ τὸν κομμουνισμὸν τῆς Κίνας ὁ Σάτο ἐτόνισεν ὅτι ἡ ἐξαφάνισίς του θὰ γίνῃ ἐν συνεργασίᾳ μὲ τὴν ἐθνικὴν κυβέρνησιν τῆς Κίνας. Αἱ ἐκεῖ κομμουνιστικαὶ δυνάμεις ἀνέρχονται εἰς 500 ἕως 600 χιλιάδας ἀνδρῶν. Ἐναντίον αὐτοῦ τοῦ στρατοῦ ὁ Ἰαπωνικὸς στρατὸς διεξάγει μεγάλας ἐπιχειρήσεις. Ὁ ἀγὼν τῶν Ἰαπωνικῶν ὅπλων ἐν Κίνᾳ δὲν γίνεται μόνον ἐναντίον τῶν κομμουνιστικῶν τμημάτων ἀλλὰ καὶ ἐναντίον τῶν κομμουνιστικῶν ὀργανισμῶν καὶ κρησφηγέτων, τὰ ὁποῖα ὑπάρχουν πρὸ πάντων εἰς τὴν βόρειον Κίναν. Ὁ Σάτο ἐπέστησε τὴν προσοχὴν ὅτι ἡ κίνησις τῆς ἀντικομμιντὲρν ἐν Κίνᾳ διαρκῶς ἐνισχύεται καὶ αὐξάνει.

ΑΙ ΗΝΩΜΕΝΑΙ ΠΟΛΙΤΕΙΑΙ ΕΓΚΑΘΙΣΤΑΝΤΑΙ ΕΙΣ ΤΗΝ ΟΥΡΑΓΟΥΑΗΝ

ΒΙΓΚΟ, (D. N. B.).— Ὁ ἀντιναύαρχος τῶν Ἡνωμένων Πολιτειῶν Ἴγκραμ ὁ ἀφιχθεὶς εἰς τὴν Οὐραγουάην ἐξ ἀφορμῆς τῆς ἀναλήψεως τῆς ἐξουσίας ὑπὸ μέρους τοῦ νέου Πρωθυπουργοῦ Ἀμεγκάτζα ἐδήλωσεν, ὡς ἀνακοινοῦται ἐκ Μοντεβίδεο ὅτι αἱ ἀντιαξονικαὶ χῶραι θὰ ἠδύναντο νὰ ὑπολογίσουν εἰς βάσεις ἐπὶ τῆς Οὐραγουάης. Κατὰ λέξιν ὁ Ἀρχηγὸς τῆς Βορειο-Ἀμερικανικῆς μοίρας εἰς τὸν βόρειον Ἀτλαντικὸν εἶπεν τὰ ἑξῆς: «Ἦλθον ἐνταῦθα διὰ νὰ πολλαπλασιάσω τὰς ἀπαραιτήτους εἰς ἡμᾶς βάσεις.

ΚΑΤΕΙΧΕ ΚΟΝΣΕΡΒΑΣ ΜΕ ΑΠΟΣΥΝΤΕΘΕΜΕΝΑΣ ΤΡΟΦΑΣ

Κατόπιν παραγγελίας τοῦ Ἐφέτου κ. Γαλανοπούλου συνελήφθη ὁ Ἰσὰκ Γκατένιο διότι κατεῖχε κυτία κονσερβῶν μὲ ἀποσυντεθειμένας τροφάς. Ἅπασα ἡ ποσότης τῶν κονσερβῶν κατεσχέθη.

ΑΓΡΙΑ ΕΠΙΘΕΣΙΣ

Ὑπὸ τῶν ἁρμοδίων ἀστυνομικῶν ὀργάνων συνελήφθησαν οἱ Σ. Μεϊμάρογλου, Ι. Τσακιντζῆς καὶ Χαρίκλεια Ν. Νικολαΐδου διότι ἐπιτεθέντες κατὰ τοῦ Δ. Ἀθανασιάδου τὸν ἐξυλοκόπησαν ἀγρίως. Ἡ ἀφορμὴ ἦτο ἀσήμαντος.

ΕΝΣΦΑΙΡΟΙ ΒΟΛΑΙ

Ἀνακοινοῦται ὅτι θὰ γίνῃ ἔνσφαιρος βολὴ τῇ 4-3-43 ἀπὸ τὰς 8.30 μέχρι τῆς 13.00 ὥρας. Ἐπικίνδυνος ζώνη: Κόλπος Θεσσαλονίκης 40ο 15' μέχρι 40ο 30. βορείου πλάτους. Τῇ 5-3-43 ἀπὸ τὰς 8.30 μέχρι τῆς 13 ὥρας. Ἐπικίνδυνος ζώνη: Κόλπος Θεσσαλονίκης 40ο 15—40ο 30 βορείου πλάτους. Τῇ 6-3-43 ἀπὸ τῆς 8.30 μέχρι τῆς 13ης ὥρας. Ἐπικίνδυνος ζώνη: Κόλπος Ὀρφανοῦ ἐπὶ μιᾶς ἀποστάσεως περίπου 12 χιλμτ ἀπὸ τῆς παραλίας. Ἀεροπορικὸν ὕψος, 2.700 μέτρα.

Ὁ Κ. Κομμανίδης καταληφθεὶς νὰ πωλεῖ 600 κυτία λαθραίων σπίρτων, συνελήφθη ὑπὸ τῶν ὀργάνων τῆς Ἀγορανομίας.

ΕΙΚΟΝΕΣ ΤΟΥ ΠΟΛΕΜΟΥ

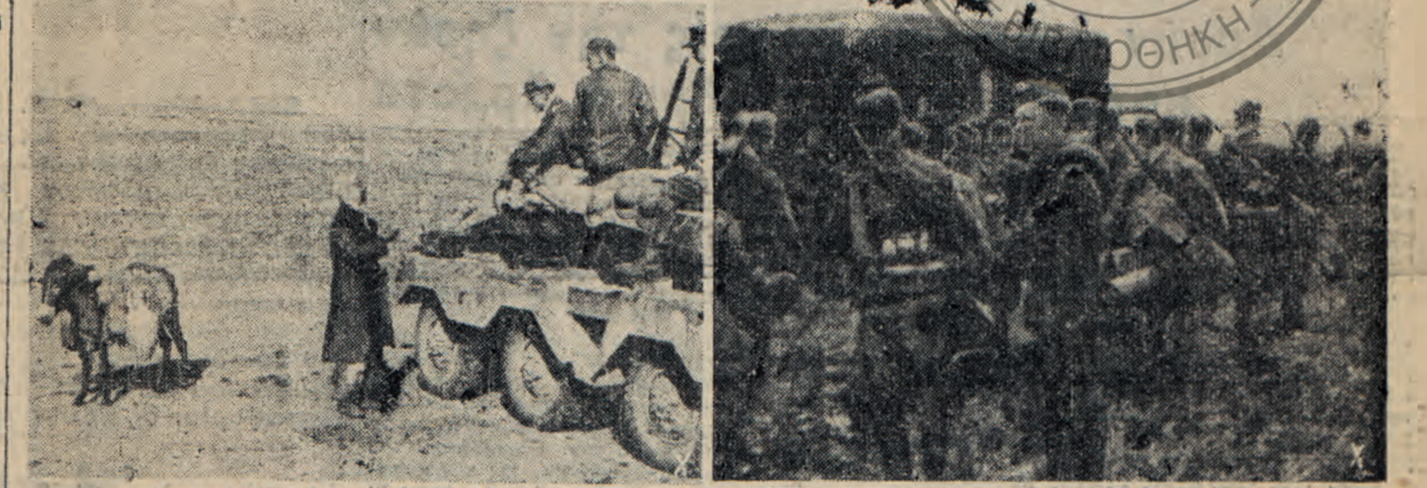

ΑΡΙΣΤΕΡΑ: Εἰς τὴν Τυνησίαν, ἰθαγενεῖς ὑποδεικνύουν εἰς τοὺς ἄνδρας ἑνὸς γερμανικοῦ ἀνιχνευτικοῦ τὰνκ, τὸν δρόμον πρὸς τὴν πλησιεστέραν θέσιν ὑδρεύσεως. ΔΕΞΙΑ: Εἰς τὸ Ἀνατολικὸν μέτωπον, ἄνδρες τῆς ὑπηρεσίας ἐργασίας τοῦ Ράϊχ βαδίζουν πρὸς τὸ κατάλυμά των.

Δαυΐδ Χίλμπερτ

ΜΙΑ ΜΑΘΗΜΑΤΙΚΗ ΔΟΞΑ ΤΟΥ ΑΙΩΝΟΣ ΜΑΣ

Ὁ διδάσκαλος ὅλων τῶν ζώντων μαθηματικῶν

Ὁ διάσημος πρώην τακτικὸς καθηγητὴς τῶν Μαθηματικῶν εἰς τὸ Πανεπιστήμιον τῆς Γοττίγγης μυστικοσύμβουλος Καθηγητὴς Δαυΐδ Χίλμπερτ, διδάκτωρ τιμῆς ἕνεκεν τῆς Φιλοσοφίας, τῶν Μαθηματικῶν, τῆς Ἰατρικῆς, τῶν φυσικῶν καὶ τῶν μηχανικῶν Ἐπιστημῶν, ἀπέθανεν, ἀναγγέλλεται ἐκ Βερολίνου, συνεπείᾳ ἀτυχήματος, εἰς ἡλικίαν 81 ἐτῶν.

Γεννηθεὶς εἰς τὸ Κένιξπμπεργ ὁ καθηγητὴς Χίλμπερτ ἤρχισε τὴν ἀκαδημαϊκήν του σταδιοδρομίαν τῷ 1886 ὡς ὑφηγητὴς τῆς φιλοσοφικῆς Σχολῆς τοῦ Πανεπιστημίου τοῦ Κένιξμπεργ. Προαχθεὶς ἐκεῖ εἰς ἔκτακτον καθηγητὴν κατὰ τὸ θέρος τοῦ 1895 μετετέθη εἰς Γοττίγγην. Τὸ Πολυτεχνεῖον τοῦ Δάντσιγ τὸν ἀνηγόρευσε διδάκτορα τιμῆς ἕνεκεν εἰς ἀναγνώρισιν τῶν πλήρη θαυμασμοῦ μεγαλοφυῶν ἐρευνῶν του ἐφ' ὅλων τῶν κλάδων τῶν μαθηματικῶν ἐπιστημῶν καὶ τῆς μαθηματικῆς λογικῆς, διὰ τῶν ὁποίων διήνοιξε νέας ὁδοὺς εἰς τὴν Ἐπιστήμην καὶ συνετέλεσεν εἰς μίαν νέαν ἀκμὴν τῶν Μαθηματικῶν ἐν Γερμανίᾳ».

Αἱ τολμηραὶ σκέψεις τοῦ Χίλμπερτ, ἡ θεωρία του «περὶ τῶν ἀλγεβρικῶν ἀριθμητικῶν σωμάτων», τὸ διασημότατον τῶν ἔργων του «Θεμελιώδεις Βάσεις τῆς Γεωμετρίας», αἱ ἀπειράριθμοι μελέται του καὶ οἱ τελείως νέαι θεωρίαι συγκαταλέγονται μεταξὺ τῶν μεγαλυτέρων πνευματικῶν ἐργασιῶν τὰς ὁποίας ἔκαμε ποτὲ εἰς τὴν σύγχρονον ἐποχὴν ἕνας θεωρητικὸς νοῦς.

Κατὰ τὸ διεθνὲς μαθηματικὸν συνέδριον τῆς Ζυρίχης τοῦ ἔτους 1932 ὁ ἐκεῖ καθηγητὴς Φύτερ ἐχαιρέτησε τὸν μέγαν σοφὸν αὐτὸν διδάσκαλον ὅλων τῶν ζώντων μαθηματικῶν. Καὶ τὸ Πανεπιστήμιον τῆς Γοττίγγης ὀφείλει εἰς τὸν καθηγητὴν Χίλμπερτ σχεδὸν ἀποκλειστικῶς τὴν φήμην του ὅτι θεωρεῖται σήμερον «ὡς μαθηματικὸς ὀμφαλὸς» ὁλοκλήρου τοῦ κόσμου.

Οἱ Φιλλανδοὶ καὶ Ρουμάνοι

ΠΟΛΕΜΟΥΝ ΔΙΑ ΤΑ ΑΥΤΑ ΙΔΕΩΔΗ

ΒΟΥΚΟΥΡΕΣΤΙΟΝ (D.N.B.) Εἰς τὴν ἐναρκτήριον συνεδρίασιν τῆς νεοϊδρυθείσης ρουμανο-φιλλανδικῆς ἑταιρείας εἰς τὴν ὁποίαν παρεκάθησε καὶ ὁ καθηγητὴς Μιχαὴλ Ἀντωνέσκο, ὁ πρύτανις τοῦ πανεπιστημίου τοῦ Βουκουρεστίου καθηγητὴς Χουλουμποΐν ἐτόνισε τὴν μοιραίαν ἀδελφωσύνην τῶν δύο λαῶν τῆς Εὐρώπης. Κατόπιν ἔλαβε τὸν λόγον ὁ Φιλλανδὸς πρεσβευτὴς ἐν Βουκουρεστίῳ Ἔντουαρντ Πάλιν.

Οὗτος ἐτόνισεν ὅτι ὁ Φιλλανδικὸς λαὸς ἔχει πλήρη συνείδησιν τοῦ πλέον ἀποφασιστικοῦ ἀγῶνος τῆς ἱστορίας του. Οἱ Φιλλανδοὶ καὶ Ρουμάνοι στρατιῶται εἶπεν ὁ πρεσβευτὴς πολεμοῦν σήμερον εἰς τὸ αὐτὸ μέτωπον διὰ τὰ αὐτὰ ἰδεώδη καὶ διὰ τοὺς μεγάλους πατριωτικοὺς σκοπούς. Εἶναι βέβαιον ὅτι διὰ τῶν θυσιῶν μας κατὰ τὸν πόλεμον τοῦτον θὰ ἐκπληρωθῇ ἡ φλογερὰ ἐπιθυμία μας δι' ἕνα εὐτυχὲς μέλλον τῶν λαῶν μας καὶ ὁλοκλήρου τῆς Εὐρώπης.

ΑΝΤΑΛΛΑΓΗ ΤΗΛΕΓΡΑΦΗΜΑΤΩΝ ΜΕΤΑΞΥ ΦΙΛΩΦ ΚΑΙ ΝΤΟΥΤΣΕ

ΡΩΜΗ (D. N. B.)— Ὁ Βούλγαρος Πρωθυπουργὸς Φίλωφ ἐξ ἀφορμῆς τῆς ἐπετείου τῆς εἰσόδου τῆς Βουλγαρίας εἰς τριμερὲς σύμφωνον, ἀπηύθυνε τηλεγράφημα πρὸς τὸν Ντοῦτσε εἰς τὸν ὁποῖον, ἐκφράζει εἰς αὐτὸν τὰ ἐγκαρδιότερα συγχαρητήρια καὶ τὰς καλλιτέρας εὐχὰς διὰ τὴν νίκην τῶν ἰταλικῶν στρατευμάτων καὶ διὰ τὴν εὐδαιμονίαν τῶν συμμάχων πρὸς τὸν Ἄξονα χωρῶν. Ὁ Ντοῦτσε ἀπήντησεν εὐχαριστῶν ἀναλόγως.

ΒΑΘΥΤΑΤΗ Η ΑΠΗΧΗΣΙΣ ΕΚ ΤΩΝ ΓΕΡΜΑΝΟΪΤΑΛΙΚΩΝ ΣΥΝΟΜΙΛΙΩΝ ΤΗΣ ΡΩΜΗΣ

Ἡ πλήρης ἀλληλεγγύη τοῦ ἄξονος ἀποτελεῖ τὴν ἐγγύησιν τῆς νίκης

ΚΟΙΝΟΝ ΠΡΟΓΡΑΜΜΑ ΚΑΙ ΚΟΙΝΟΣ Ο ΣΚΟΠΟΣ

ΤΑ ΣΧΟΛΙΑ ΤΟΥ ΓΕΡΜΑΝΙΚΟΥ ΤΥΠΟΥ

ΒΕΡΟΛΙΝΟΝ (D.N.B.)— Αἱ ἀπογευματιναὶ ἐφημερίδες τοῦ Βερολίνου, ἐξ ἀφορμῆς τῆς ἐπισκέψεως τοῦ Ὑπουργοῦ τοῦ Ράϊχ φὸν Ρίμπεντροπ πρὸς τὸν Ντοῦτσε, τονίζουν τὴν μεγάλην διαφορὰν ἡ ὁποία ὑπάρχει μεταξὺ τοῦ ἀνακοινωθέντος τὸ ὁποῖον ἐξεδόθη διὰ τὰς συνομιλίας ἐν Ρώμῃ καὶ τοῦ ἀνακοινωθέντος τοῦ ἐκδοθέντος εἰς τὴν Καζαμπλάνγκαν. Ἡ «Ἐφημερὶς τοῦ Χρηματιστηρίου τοῦ Βερολίνου», γράφει, ὅτι εἰς τὴν σοβαρὰν ὥραν, σαφῶς καὶ σταθερῶς καθορίζεται εἰς ὀλίγας βασικὰς προτάσεις τὸ κοινὸν πρόγραμμα τοῦ ἀγῶνος καὶ ὁ κοινὸς πολεμικὸς σκοπός. Τὸ ὅτι κατόπιν τεσσάρων ἡμερῶν συνομιλιῶν δημοσιεύεται ἓν τόσον βραχὺ ἀλλ' ἀπολύτως σαφὲς ἀνακοινωθέν, ἀποτελεῖ ἤδη μίαν ἀπόδειξιν περὶ τῆς πλήρους συμφωνίας τῶν ἀντιλήψεων αἱ ὁποῖαι ἐπικρατοῦν μεταξὺ τῆς Γερμανίας καὶ τῶν συντρόφων της. Ἀντιθέτως εἰς τὸ μακρὸν ἀνακοινωθὲν τῆς Καζαμπλάνγκας ἐγένετο λόγος περὶ μιᾶς πλήρους συμφωνίας ἀλλὰ ἀπεδείχθη ἐντὸς ὀλίγου ὅτι ὁ ἐχθρικὸς συνασπισμὸς ποτὲ δὲν ἦτο μακρύτερον ἀπὸ τὴν ὁμοφροσύνην αὐτὴν περὶ τῆς ὁποίας ἐγίνετο λόγος, ἀπὸ ὅτι εἶναι σήμερον.

Ἐπίσης ἡ «Γενικὴ Γερμανικὴ Ἐφημερὶς» ἡ ὁποία ὑπογραμμίζει τὴν διατράνωσιν τῆς νέας τάξεως ὡς πολεμικοῦ σκοποῦ τοῦ ἄξονος καὶ τῆς Ἰαπωνίας, διατράνωσιν ἥτις περιέχεται εἰς τὸ ἀνακοινωθὲν τῆς Ρώμης, τονίζει ταυτοχρόνως τὴν σταθερὰν θέλησιν τῆς Γερμανίας καὶ τῆς Ἰταλίας καὶ κατόπιν θέτει τὴν ἐρώτησιν. «Τί ἔχει ἔναντι τούτου νὰ ἀντιπαρατάξῃ τὸ σχέδιον τῆς Καζαμπλάνγκας;» καὶ ἀκολούθως δίδει ἡ ἰδία ἡ ἐφημερὶς τὴν ἀπάντησιν. Ἐκεῖ δὲν εἶναι δυνατὸν νὰ ζητηθῇ τίποτε ἐπειδὴ ὑπάρχει μία ἱστορικὴ ἔλλειψις εὐθύνης τῶν Ἀμερικανῶν καὶ μία ἀδυναμία ἔναντι τοῦ Μπολσεβικισμοῦ.

Εἰς τὸ ἀνακοινωθὲν τῆς Καζαμπλάγκας ὑπῆρχαν αἱ ἐνδείξεις τοῦ χάους αἱ ὁποῖαι προσεπάθουν νὰ μετεμφιεσθοῦν καθ' ὃν χρόνον τὸ τέρας τῶν στεππῶν ἔτριζε τὰ δόντια του.

Τέλος ἡ «Γερμανικὴ Γενικὴ ἐφημερὶς» τονίζει τὴν σταθερότητα καὶ τὴν ἀλληλεγγύην τῆς Γερμανίας καὶ Ἰταλίας ἡ ὁποία σημαίνει ταυτοχρόνως καὶ ἀλληλεγγύην μεταξὺ τῶν Εὐρωπαϊκῶν λαῶν ἀδιάφορον ἐὰν τοῦτο ἤδη ἀναγνωρίζεται πανταχοῦ ἢ ὄχι. Μὲ αὐτὴν τὴν ἀλληλεγγύην καὶ μὲ τὴν πλήρη ἀλληλεγγύην καὶ μὲ τὴν Ἰαπωνίαν, ἡ ὁποία ἐγκαθιστᾷ τὴν τάξιν εἰς τὸν χῶρον της ἡ ἐφημερὶς φρονεῖ ὅτι ὑπάρχει ἡ ἐγγύησις διὰ τὴν νίκην εἰς τὸν κοινὸν ἀγῶνα.

ΕΠΙΣΤΗΜΟΝΙΚΑ ΘΕΜΑΤΑ

Ἡ ἀποστολὴ τῆς βιολογίας εἰς τὸ πλαίσιον τοῦ πολέμου

Η ΕΡΕΥΝΑ ΕΠΙ ΤΩΝ ΟΡΜΟΝΩΝ ΚΑΙ ΤΩΝ ΒΙΤΑΜΙΝΩΝ.—ΤΟ ΒΙΓΚΑΝΤΟΛ ΚΑΙ ΚΕΜΠΙΟΝ ΕΞΑΣΦΑΛΙΖΟΥΝ ΤΗΝ ΑΝΑΠΤΥΞΙΝ ΜΙΑΣ ΥΓΕΙΟΥΣ ΝΕΟΛΑΙΑΣ ΚΑΙ ΥΠΟ ΤΑΣ ΠΟΛΕΜΙΚΑΣ ΣΥΝΘΗΚΑΣ.— Η ΠΟΛΕΜΙΚΗ ΑΠΟΣΤΟΛΗ ΤΗΣ ΓΕΡΜΑΝΙΚΗΣ ΒΙΟΛΟΓΙΚΗΣ ΕΠΙΣΤΗΜΗΣ

Ἐξασφαλίζονται αἱ πηγαὶ διατροφῆς

ΒΕΡΟΛΙΝΟΝ, (D. N. B.) — Εἰς τὰς ἐπιστήμας αἱ ὁποῖαι ἔχουν ἰδιαιτέραν ἀποστολὴν κατὰ τὸν πόλεμον καὶ συνεπῶς ἀκριβῶς κατὰ τὴν πολεμικὴν περίοδον λαμβάνουν νέαν ὤθησιν, ἀνήκει καὶ ἡ βιολογία. π. χ. Κατὰ τὰ τελευταῖα ἔτη τὰ ἔντομα ἐπέφερον μίαν ζημίαν εἰς τὴν περιουσίαν τοῦ γερμανικοῦ λαοῦ ἀνερχομένην περίπου εἰς ἕνα μέχρι δύο δισεκατομμύρια μάρκων. Τοιουτοτρόπως κατεστρέφετο σχεδὸν τὸ ἓν τρίτον τῆς γεωργικῆς παραγωγῆς τῆς χώρας. Παρόμοιαι ζημίαι ἐπροξενοῦντο καὶ ἀπὸ τοὺς σκώληκας τῶν ὀπωρῶν καὶ ἀπὸ τὰ ἔντομα τῶν δασῶν. Κατὰ πρῶτον ἡ βιολογία ἔδωσε τὰς δυνατότητας διὰ τὴν ἐπιτυχῆ καταπολέμησιν τῶν ζημιῶν τούτων. Ἡ βιολογία δὲν ἀρκεῖται ἁπλῶς εἰς τὰ προφυλακτικὰ μέτρα. Λύει ταυτοχρόνως καὶ τὸ πρόβλημα τῆς αὐξήσεως τῆς παραγωγῆς. Διὰ τῆς συγχρονισμένης καλλιεργείας, ἐδιπλασίασεν τὸν τελευταῖον αἰῶνα εἰς τὴν Γερμανίαν τὴν παραγωγὴν τῆς σικάλεως κατὰ ἕκαστον ἑκτάριον.

Ὁ συνδυασμὸς τῶν καλῶν ἰδιοτήτων μερικῶν εἰδῶν σίτου ὡδήγησεν εἰς πενταπλασίασιν τῆς παραγωγῆς. Ἐξ ἑκατομμυρίων λουπινίων ἐξελέγησαν δύο φυτὰ τὰ ὁποῖα καὶ καλλιεργήθησαν καὶ τοιουτοτρόπως ηὐξήθη καταπληκτικῶς ἡ παραγωγὴ τῆς φορβῆς. Τοιαῦται ἐπιτυχίαι αἱ ὁποῖαι σχετίζονται μὲ τὴν ἐπιστημονικὴν ἔρευναν ἐξασφαλίζουν σήμερον τὴν οἰκονομικὴν αὐτάρκειαν τῆς Γερμανίας. Ἀποστολὴ τῆς βιολογίας εἶναι ἡ ἔρευνα ἐπὶ τῶν ὁρμονῶν καὶ ἐπὶ τῶν βιταμινῶν. Τὸ Βιγκαντὸλ καὶ Κεμπιὸν εἶναι τὰ μέσα τὰ ὁποῖα ἐδημιουργήθησαν ὑπὸ τῆς βιολογίας καὶ τὰ ὁποῖα ἐξασφαλίζουν τὴν ἀνάπτυξιν μιᾶς ὑγειοῦς Νεολαίας καὶ εἰς τὰς πολεμικὰς συνθήκας. Ἐπίσης καὶ ἡ σωματικὴ ἱκανότης τῶν Γερμανῶν στρατιωτῶν στηρίζεται κατὰ μέγα μέρος εἰς τὴν ἔρευναν τῶν βιταμινῶν καὶ εἰς τὴν πρακτικὴν ἐφαρμογὴν τῆς βιολογίας. Οἱ βιολόγοι ἐξηκρίβωσαν συχνὰ μίαν ἀπιστεύτως περιπεπλεγμένην ἐξέλιξιν τῶν αἰτίων διαφόρων ἀσθενειῶν ὡς καὶ τῶν μεταδιδόντων τὴν ἀσθένειαν καὶ οὕτω ὁ ἰατρὸς ἐγνώρισεν τὴν ὁδὸν διὰ μίαν νέαν καταπολέμησιν λοιμωδῶν νόσων. Διὰ τῆς βιολογίας ἐδημιουργήθη ἡ δυνατότης τῆς ἐφαρμογῆς τῆς ὑγιεινῆς εἰς τὸν πόλεμον τοῦτον εἰς ὅλα τὰ μέτωπα ὡς καὶ εἰς τὴν πατρίδα. Ἐπίσης καὶ περίθαλψις τῶν κληρονομικῶν δεξιοτήτων καὶ ἡ περίθαλψις τῆς φυλῆς ἐγένετο τελειοτέρα χάρις εἰς τὴν βιολογικὴν ἔρευναν.

Ὁ καθηγητὴς φὸν Μπερταλάντι ὁ ἀρχηγὸς τῆς Βιολογικῆς σχολῆς τῆς Βιέννης χαρακτηρίζει τὴν νέαν ταύτην ἀνατροπὴν ὅσον ἀφορᾷ τὰ πορίσματα τῆς βιολογίας ὡς ἑξῆς: «Μέχρι τοῦδε ἡ βιολογικὴ γνώμη ἐκυριάρχησεν ἐπὶ τῶν λαῶν. Διὰ πρώτην φορὰν εἰς τὴν ἱστορίαν εἷς λαὸς λαμβάνει εἰς χεῖρας του τὸ βιολογικόν του πεπρωμένον καὶ τὸ κατευθύνει μόνος του. Τοιουτοτρόπως δύναταί τις νὰ κατανοήσῃ τὴν πολεμικὴν ἀποστολὴν τῆς Γερμανικῆς βιολογικῆς ἐπιστήμης εἰς ὅλα τὰ πεδία. Ἡ σύγχρονος βιολογία ἐξασφαλίζει εἰς τὸν Γερμανικὸν λαὸν τὰς πηγὰς διατροφῆς, διευκολύνει τὸν ἀγῶνα ἐναντίον τῶν μολυσματικῶν καὶ λοιπῶν νόσων εἰς τὸ μέτωπον καὶ εἰς τὴν πατρίδα καὶ χαρίζει εἰς τοὺς Γερμανοὺς στρατιώτας δυνατότητα δράσεως τόσον εἰς τὸν παγερὸν βορρᾶν ὅσον καὶ εἰς τὴν Ἀφρικανικὴν ἔρημον καὶ ταυτοχρόνως ἀποτελεῖ μίαν βάσιν τῆς πολεμικῆς Ἰατρικῆς ὡς ἐπίσης καὶ τῆς περιθάλψεως τῆς φυλῆς καὶ τῶν κληρονομικῶν δεξιοτήτων. Ἀπὸ τινων ἐτῶν ἤρχισεν ἡ ἔρευνα τῶν πλέον ἐνδιαφερουσῶν καὶ μυστηριωδῶν οὐσιῶν τὰς ὁποίας ὀνομάζουν «Ρέγκλερστοφ» ἢ «Βιρκστόφ» καὶ τῶν ὁποίων τὰ σπουδαιότερα στοιχεῖα εἶνε βιταμίνες καὶ ὁρμόνες. Πρὸ ὀλίγων ἐτῶν τὰ στοιχεῖα ταῦτα ἐχωρίζοντο καὶ διεκρίνοντο εἰς τὰς ἰδιότητάς των.

Ἡ ἔρευνα τῶν τελευταίων ἐτῶν ὑπὸ τὸν καθηγητὴν Ἀμπντερ Χάλντεν κατέληξεν εἰς τὸ ὅτι δὲν εἶναι πλέον δυνατὸν νὰ γίνῃ διαχωρισμὸς μεταξὺ τῶν βιταμινῶν καὶ τῶν ὁρμονῶν. Ἴσως ἕκαστον τοιοῦτον στοιχεῖον νὰ ἔχῃ ἰδιαίτερον προορισμὸν καὶ νὰ ἐπιταχύνῃ ὡρισμένα γεγονότα εἰς τὸν ὀργανισμόν μας ἢ νὰ ἐπιβραδύνῃ σκοπίμως ὡρισμένα ἄλλα. Τώρα ἡ ἔρευνα κατέληξεν εἰς ὡρισμένας διαπιστώσεις λίαν ἐνδιαφερούσας διὰ τὴν χειμερινὴν συγγένειαν καὶ τὴν βιολογικὴν συνεργασίαν τῶν ὁρμονῶν καὶ βιταμινῶν. Δὲ γνωρίζομεν ἀκόμη τίποτα περὶ τῆς μυστηριώδους καὶ θαυμασίας συνεργασίας καὶ περὶ τῶν λεπτομερειῶν της. Οἱ ἐρευνηταὶ οἱ ὁποῖοι πάντοτε προβαίνουν εἰς νέας διαπιστώσεις ἐπὶ τοῦ προκειμένου εὑρίσκονται καθ' ὁδὸν προκειμένου νὰ δώσουν μίαν εἰκόνα τῆς λειτουργίας τοῦ ὀργανισμοῦ καὶ νέας ἀποδείξεις διὰ τὴν θαυμαστὴν καὶ τὴν σκοπίμως ὠργανωμένην ἑνότητα τοῦ ὀργανισμοῦ.

Η ΕΛΛΗΝΙΚΗ ΚΟΙΝΗ ΓΝΩΜΗ

ΛΑΜΒΑΝΕΙ ΘΕΣΙΝ ΕΝΑΝΤΙ ΤΟΥ ΜΠΟΛΣΕΒΙΚΙΣΜΟΥ

Αὔριον ΤΕΤΑΡΤΗΝ, 3 Μαρτίου καὶ ὥραν 15' καὶ 30' θὰ ὁμιλήσουν ἀπὸ Ραδιοφώνου οἱ κ.κ.

Ε. ΧΕΪΜΩΝΙΔΗΣ καὶ
Μ. ΓΡΗΓΟΡΙΑΔΗΣ

Μὲ θέμα:

"ΝΕΟΛΑΙΑ ΚΑΙ ΜΠΟΛΣΕΒΙΚΙΣΜΟΣ"

Αἱ ὁμιλίαι θὰ μεταδοθοῦν διὰ τῶν ἐγκατεστημένων ἀνὰ τὴν πόλιν μεγαφώνων.

Τελευταῖαι Εἰδήσεις καὶ Τηλεγραφήματα

ΕΤΑΙΡΙΑ ΜΑΚΕΔΟΝΙΚΩΝ ΣΠΟΥΔΩΝ ΒΙΒΛΙΟΘΗΚΗ

Η ΔΡΑΣΙΣ ΤΩΝ ΓΕΡΜΑΝΙΚΩΝ ΤΑΓΜΑΤΩΝ ΑΠΟΚΡΟΥΣΕΩΣ ΤΗΣ ΕΧΘΡΙΚΗΣ ΑΕΡΟΠΟΡΙΑΣ ΕΙΣ ΤΟΥΣ ΤΟΜΕΙΣ ΤΟΥ ΑΝΑΤΟΛΙΚΟΥ ΜΕΤΩΠΟΥ

Δροῦν ἐπιτυχῶς καὶ εἰς τὴν ξηρὰν καταστρέφοντα ἐχθρικὰ ἅρματα

ΒΕΡΟΛΙΝΟΝ (D.N.B.).— Κατὰ τοὺς σκληροὺς ἀμυντικοὺς ἀγῶνας εἰς τὸ ἀνατολικὸν μέτωπον ἔλαβον μέρος ἐκτὸς τῶν σχηματισμῶν τοῦ ἀντιαεροπορικοῦ τοῦ στρατοῦ καὶ πολυάριθμα τάγματα ἀποκρούσεως τῆς ἐχθρικῆς ἀεροπορίας. Ἡ κυρία ἀποστολὴ τῶν ταγμάτων τούτων, τὰ ὁποῖα ἦσαν ἐξωπλισμένα μὲ πυροβόλα τῶν δύο ἑκατοστομέτρων, ἦτο ἡ ἐξασφάλισις τοῦ ἀεροπορικοῦ χώρου εἰς τὴν προκεχωρημένην περιοχὴν τῶν ἀγώνων. Ἐπίσης τὰ τάγματα ταῦτα ἔλαβον μέρος καὶ εἰς τοὺς κατὰ ξηρὰν ἀγῶνας καὶ ὑπεστήριξαν τοὺς γρεναδιέρους μας κατὰ τὴν καταπολέμησιν μπολσεβικικῶν φωλεῶν ἀντιστάσεως.

Κατὰ τοὺς ἀμυντικοὺς ἀγῶνας μεταξὺ Βολχὼφ καὶ λίμνης Λαντόγκα μία μπολσεβικικὴ ἐπίθεσις ἁρμάτων παρέμεινεν ἀκίνητος πρὸ τοῦ πυρὸς ἑνὸς ἐκ τῶν ταγμάτων τούτων.

Μεταξὺ τῶν ἐπιτεθέντων σοβιετικῶν τάνκς καὶ τῶν τμημάτων τούτων συνήφθησαν σφοδροὶ ἀγῶνες ἐκ τοῦ συστάδην κατὰ τοὺς ὁποίους τὰ πυροβόλα ταῦτα τῶν τμημάτων τοῦ ἀντιαεροπορικοῦ κατέστρεψαν δύο τάνκς δι' ἐκρηκτικῶν βλημμάτων. Τὸ τάγμα τοῦτο κατέστρεψεν κατὰ τὴν διάρκειαν τῶν ἀγώνων 24 σοβιετικὰ τάνκς ἀπὸ τῆς ἀρχῆς τῆς πρὸς ἀνατολὰς ἐκστρατείας. Τοῦτο ὁ κατόρθωμα δέον νὰ ἐκτιμηθῇ ἰδιαιτέρως, ἐπειδὴ κατωρθώθη εἰς βάρος λίαν ἰσχυρῶν ὅπλων τοῦ ἐχθροῦ. Ἡ ἐκπλήρωσις τοῦ καθήκοντος τῶν ταγμάτων τούτων κατὰ τὴν ἐξασφάλισιν τοῦ ἀεροπορικοῦ χώρου, ὡδήγησεν εἰς τὴν καταστροφὴν 89 σοβιετικῶν ἀεροπλάνων ὑπὸ τῶν ταγμάτων τούτων.

Ο "ΣΟΒΙΕΤΙΚΟΣ ΠΑΡΑΔΕΙΣΟΣ" ΕΙΝΑΙ Η ΚΟΛΑΣΙΣ ΤΗΣ ΑΝΘΡΩΠΟΤΗΤΟΣ!

Ἡ μεγάλη Ἔκθεσις, Τσιμισκῆ 66, εἶναι ἀνοικτὴ καθ' ἑκάστην, ἀπὸ 9—17 ὥρας.

Χιλιάδες Ἑλλήνων τὴν ἔχουν ἤδη ἐπισκεφθῆ.

Ὅσοι θέλουν νὰ μάθουν περὶ τίνος πρόκειται εἰς τὸν σημερινὸν ἀγῶνα εἰς τὴν Εὐρώπην, δὲν πρέπει νὰ λείψουν ἀπὸ τὴν

ΕΚΘΕΣΙΝ

ΑΙ ΗΝ. ΠΟΛΙΤΕΙΑΙ ΙΔΡΥΟΥΝ ΒΑΣΕΙΣ ΚΑΙ ΕΙΣ ΤΗΝ ΝΙΚΑΡΑΓΟΥΑΝ

ΒΙΓΚΟ, (D.N.B.)—Αἱ Ἡνωμ. Πολιτεῖαι τῆς Ἀμερικῆς ἱδρύουν στρατιωτικὰς ἐγκαταστάσεις καὶ εἰς τὴν Νικαράγουαν, ὅπως εἰς τὰ πλεῖστα κράτη τῆς κεντρικῆς Ἀμερικῆς. Ὡς ἀγγέλλεται ἐκ τῆς πρωτευούσης Μαναγκουα, ὁ λιμὴν τοῦ Κορίντο διωργανώθη εἰς σπουδαίαν στρατηγικὴν βάσιν. Βορειοαμερικανικὰ περιπολικὰ σκάφη ἔχουν ἤδη σταθμεύσει ἐκεῖ.

Τὴν προσεχῆ **ΚΥΡΙΑΚΗ**

στὰ **"ΤΙΤΑΝΙΑ"**

ἡ συναυλία τῆς μικρούλας

ΝΙΝΗΣ ΖΑΧΑ

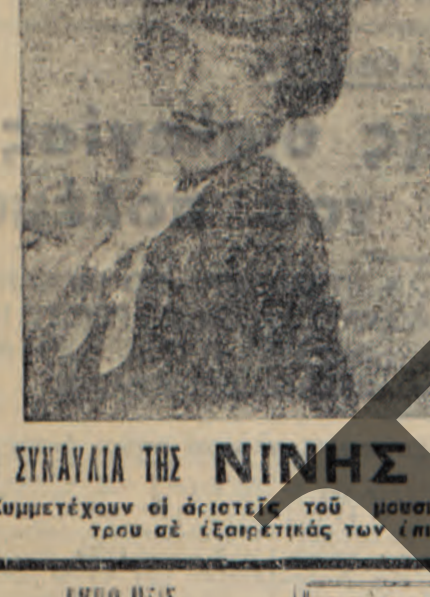

Τὸ καλλιτεχνικὸ γεγονὸς ποὺ θὰ μείνῃ ἀξέχαστο

Κάτι ποὺ δὲν εἶδε ὡς τώρα ἡ πόλις μας

Η ΣΥΝΑΥΛΙΑ ΤΗΣ ΝΙΝΗΣ ΖΑΧΑ

Συμμετέχουν οἱ ἀριστεῖς τοῦ μουσικοῦ μας θεάτρου σὲ ἐξαιρετικὰς των ἐπιτυχίας.

ΕΚΠΟΙΗΣΙΣ ΔΗΜΟΤΙΚΩΝ ΑΚΙΝΗΤΩΝ

Αρ. Πρωτ. 7169

Ὁ Δήμαρχος Θεσσαλονίκης διακηρύττει ὅτι: ἐκτίθεται εἰς πλειοδοτικὴν δημοπρασίαν ἐνεργηθησομένην ἐνώπιον τῆς Δημαρχιακῆς Ἐπιτροπῆς, ἐν τῷ Δημοτικῷ Καταστήματι τὴν 10 Μαρτίου 1943 ἡμέραν Τετάρτην καὶ ὥραν 11—12 π.μ. ἡ ἐκποίησις τῶν κάτωθι δημοτικῶν ἀκινήτων. 1) Ὀκτὼ οἰκοπέδων κειμένων ἐπὶ τῆς πλατείας Σιδηροδρομικοῦ σταθμοῦ Σ.Ε.Κ. μετὰ τῶν ἐπ' αὐτῶν κτισμάτων, περιλαμβανομένων μεταξὺ πλατείας Σταθμοῦ—Ὁδοῦ Βουτυρᾶ οἰκοπέδου Ἰσραηλιτικῆς Κοινότητος συνολικῆς ἐκτάσεως 1—391, 25 μ2 ἐκποιουμένων εἴτε συνολικῶς μὲ πρώτην προσφορὰν 84,620,000 εἴτε τμηματικῶς ὡς αἱ πρῶται προσφοραὶ ἐν τῇ οἰκείᾳ διακηρύξει καθορίζονται, 2) οἰκοπέδου μετὰ τῆς ἐπ' αὐτοῦ οἰκοδομῆς ἐπὶ τῆς ὁδοῦ Κατούνη 1 συνολικῆς ἐκτάσεως 257,98 μ2 πρώτη προσφορὰ δρ. 72.000.000, 3) οἰκοπέδου ἐπὶ τῆς ὁδοῦ Βασιλίσσης Ὄλγας, 24—26, μετὰ τῶν ἐπ' αὐτοῦ κτισμάτων συνολικῆς ἐκτάσεως 1.182,76μ2 πρώτη προσφορὰ δραχμ. 54,500,000, 4) ὀκτὼ οἰκοπέδων ἐπὶ τῆς ὁδοῦ Μ. Μπότσαρη 13 μετὰ τοῦ οἰκίσκου συνολικῆς ἐκτάσεως 2,826,22 εἴτε συνολικῶς μὲ πρώτη προσφορὰ δραχμ. 34,100,000 εἴτε τμηματικῶς ὡς αἱ πρῶται προσφοραὶ καθορίζονται ἐν τῇ οἰκείᾳ διακηρύξει.

Οἱ ἐνδιαφερόμενοι δύνανται νὰ λάβωσι γνῶσιν τῶν σχετικῶν ὅρων διακηρύξεως εἰς τὸ ὑπ' ἀριθμ. 16 γραφεῖον τοῦ Δήμου κατὰ τὰς ἐργασίμους ἡμέρας καὶ ὥρας.

Θεσ)νίκῃ τῇ 27 Φεβρουαρίου 1943.
Ὁ Δήμαρχος
Γ. ΣΕΡΕΜΕΤΗΣ

ΠΟΙΟΣ Ο ΔΟΛΟΦΟΝΟΣ ;;;

Ὁ εἰδικὸς ἰατρὸς κ.
ΦΙΛΩΝ ΚΤΕΝΙΔΗΣ

τ. Διευθυντὴς Νοσοκομείων δέχεται διὰ ΔΕΡΜΑΤΙΚΑ—ΑΦΡΟΔΙΣΙΑ καὶ ΑΝΙΚΑΝΟΤΗΤΑ. Διαθερμίαι βραχέων κυμάτων κ.τ.λ. Ὁδὸς Τσιμισκῆ ἀρ. 45 Τηλ. 56—66.

ΔΥΟ ΟΡΦΑΝΑΙ

ΔΥΟ ΟΡΦΑΝΑΙ

ΤΡΑΠΕΖΑ ΑΜΑΡ Α. Ε.

ΕΔΡΑ ΕΝ ΘΕΣΣΑΛΟΝΙΚΗ

Πρόσκλησις Γενικῆς Συνελεύσεως τῶν Μετόχων

Καλοῦνται οἱ κ. κ. Μέτοχοι τῆς ἡμετέρας Τραπέζης εἰς τακτικὴν Γενικὴν Συνέλευσιν τὴν 1ην Ἀπριλίου 1943, ἡμέραν Πέμπτην καὶ ὥραν 12ην εἰς τὸ ἐν Θεσσαλονίκῃ (Ὁδὸς Ἑρμοῦ 1) Κατάστημα ἡμῶν, πρὸς συζήτησιν καὶ λῆψιν ἀποφάσεων ἐπὶ τῶν κάτωθι θεμάτων τῆς ἡμερησίας διατάξεως, ἤτοι:

1) Ἔκθεσις Διοικ. Συμβουλίου ἐπὶ τῶν πεπραγμένων χρήσεως 1942 καὶ γενικῶς ἐπὶ τῆς καταστάσεως τῆς Ἐπιχειρήσεως.

2) Ἔκθεσις Ἐλεγκτῶν ἐπὶ τῆς αὐτῆς χρήσεως.

3) Ἔγκρισις Ἰσολογισμοῦ χρήσεως 1942.

4) Ἀπαλλαγὴ Διοικητικοῦ Συμβουλίου καὶ Ἐλεγκτῶν.

5) Καθορισμὸς τῆς ἀξίας τῶν δελτίων παραστάσεως τῶν μελῶν τοῦ Διοικητικοῦ Συμβουλίου διὰ τὴν χρῆσιν 1942.

6) Διορισμὸς Ἐλεγκτῶν διὰ τὴν χρῆσιν 1943, ὁρισμὸς ἀμοιβῆς αὐτῶν, καὶ

7) Ἔγκρισις μισθοδοσίας ἐντεταλμένου Συμβούλου-Διευθυντοῦ κ. Ἠλία Ἀλλαλούφ.

Ἵνα ἔχωσι δικαίωμα οἱ κ. κ. Μέτοχοι νὰ παραστῶσιν εἰς τὴν ῥηθεῖσαν Γενικὴν Συνέλευσιν δέον ὅπως καταθέσωσι τοὺς τίτλους αὐτῶν, πέντε (5) τοὐλάχιστον ἡμέρας πρὸ τῆς διὰ τὴν Συνέλευσιν ὁρισθείσης εἴτε εἰς τὰ Γραφεῖα τῆς ἡμετέρας Τραπέζης, εἴτε εἰς τὸ Ταμεῖον Παρακαταθηκῶν καὶ Δανείων ἢ παρ' οἱαδήποτε ἐν Ἑλλάδι Ἀνωνύμῳ Τραπεζικῇ Ἑταιρίᾳ καὶ νὰ προσαγάγωσιν ἐγκαίρως τὴν ἀπόδειξιν καταθέσεώς των.

Ἐν Θεσ)νίκῃ τῇ 27 Φεβρουαρίου 1943
(Ἐκ τῶν Γραφείων τῆς Τραπέζης
Ἀμὰρ Α. Ε.)

ΔΥΟ ΟΡΦΑΝΑΙ

Ο ΙΑΤΡΟΣ κ. Γ. ΖΥΓΡΑΡΗΣ

εἰδικὸς ἰατρὸς
Σεξολόγος—Ἀφροδισιολόγος
Ἁγίας Σοφίας 23 Τηλ. 36-55
Ἐπιστημονικὴ θεραπεία τῆς ἀνικανότητος. Ἐφαρμογὴ τῆς θεωρίας πληρώσεως καὶ ἀντιστάσεως. Εἰδικοὶ διάδρομοι καὶ ἰδιαίτεροι αἴθουσαι ἀναμονῆς διὰ τὰς κυρίας.

ΑΝΑΚΟΙΝΩΣΙΣ

Κρατικῆς Ἐκμεταλλεύσεως Τροχ)μων καὶ Ἠλεκτρισμοῦ Θεσ)νίκης.

Φέρεται εἰς γνῶσιν τῶν ἐνδιαφερομένων ὅτι, κατόπιν τῆς ὑπ' ἀριθ. 565!)22.2.43 τηλ)κῆς διαταγῆς τοῦ Ὑπουργείου Συγκοινωνίας, ἡ προθεσμία ὑποβολῆς προσφορῶν διὰ τὴν προμήθειαν ἡμῖν 1200 περίπου μέτρων ὑφάσματος διὰ χειμερινὰς στολὰς τοῦ προσωπικοῦ ἡμῶν, παρατείνεται μέχρι τῆς 15ης Μαρτίου 1943.

Ἐν Θεσ)νίκῃ τῇ 23.2.1943
Ἐκ τῆς Διευθύνσεως
Ν. ΒΛΑΧΟΠΟΥΛΟΣ

Ἐντὸς τῶν ἡμερῶν

ΧΡ. ΕΛΕΥΘΕΡΙΑΔΗ

ΤΡΕΙΣ ΑΝΔΡΕΣ... ΜΙΑ ΓΥΝΑΙΚΑ!

Μιὰ χαριτωμένη μουσικὴ κωμῳδία ποὺ θὰ ἀφίσῃ ἐποχὴν

Τὸ ἀγρίμι

Μιὰ νησιώτικη ἠθογραφία ποὺ θὰ ἀποτελέσῃ σταθμὸν εἰς τὰ θεατρικὰ χρονικά μας.

ΔΥΟ ΟΡΦΑΝΑΙ

Διὰ τοὺς θιασώτας τοῦ Κινηματογράφου

ΕΠΙ ΤΩ ΙΩΒΗΛΑΙΩ ΤΗΣ ΕΙΚΟΣΙΠΕΝΤΑΕΤΗΡΙΔΟΣ

Τῆς Μεγάλης Πανευρωπαϊκῆς Κινηματογραφικῆς Ἑταιρίας

ΟΥΦΑ

ΟΛΟΙ
οἱ Κινηματογράφοι
ΘΕΣΣΑΛΟΝΙΚΗΣ
ΚΑΙ ΕΠΑΡΧΙΩΝ
θὰ προβάλουν ἀπὸ 1-7 Μαρτίου ταινίας
ΠΑΡΑΓΩΓΗΣ

ΟΥΦΑ

ΒΑΡΥΤΑΤΑΙ ΑΙ ΣΟΒΙΕΤΙΚΑΙ ΑΠΩΛΕΙΑΙ ΚΑΤΑ ΤΟΝ ΦΕΒΡΟΥΑΡΙΟΝ ΕΙΣ ΤΟ ΑΝΑΤΟΛ. ΜΕΤΩΠΟΝ

ΕΚΑΤΟΝΤΑΔΕΣ ΧΙΛΙΑΔΩΝ ΝΕΚΡΟΙ ΚΑΙ ΤΡΑΥΜΑΤΙΑΙ ΕΜΕΙΝΑΝ ΕΙΣ ΤΑ ΚΕΝΤΡΙΚΑ ΠΕΔΙΑ ΤΩΝ ΜΑΧΩΝ

Τρομερὰ τὰ κενὰ εἰς τὰς μονάδας των

ΒΕΡΟΛΙΝΟΝ (D. N. B.)—Οἱ ἀγῶνες τοῦ Φεβρουαρίου εἰς τὸ ἀνατολικὸν μέτωπον ἐσήμαιναν διὰ τοὺς Μπολσεβίκους ἓν βαρύτατον πλῆγμα. Ἐκτὸς τῶν ἀναγγελθέντων 1060 τάνκς ὁ ἐχθρὸς ἀπώλεσεν χιλιάδας βαρέων ὅπλων πάσης φύσεως καὶ δεκάδας χιλιάδων ἀνθρώπων. Ἀκριβεῖς ὑπολογισμοὶ διὰ τὰς αἱματηρὰς ἀπωλείας τῶν Μπολσεβίκων ὑπάρχουν ἤδη ἐξ ὡρισμένων τομέων τοῦ μετώπου, ἐλλείπουν ὅμως πληροφορίαι ἐξ ἄλλων σημείων. Οὕτω νοτιοανατολικῶς τῆς λίμνης Λαντόγκα ἡ ματαία ἐπίθεσις τοῦ ἐχθροῦ τὸν Φεβρουάριον ἐστοίχισεν 50.000 ἄνδρας. Εἰς τὴν περιοχὴν τοῦ Ὀρὲλ ἐθυσιάσθησαν 30.000 ἄνδρες καὶ μόνον εἰς τὰ βόρεια τοῦ προγεφυρώματος τοῦ Κουμπὰν εἰς τὴν περιοχὴν ἑνὸς Γερμανικοῦ σώματος στρατοῦ ἔπεσαν 9710 Μπολσεβῖκοι. Ἡ καταστροφὴ τοῦ 7ου Σοβιετικοῦ σώματος ἱππικοῦ εἰς τὴν περιοχὴν τοῦ Ντόνετς καὶ ὁ καταθρυμματισμὸς τῆς Σοβιετικῆς τεθωρακισμένης στρατιᾶς τοῦ Ποπὼφ μεταξὺ Ντόνετς καὶ Δνειπέρου, ὡς ἐπίσης καὶ αἱ μάταιαι ὀγκώδεις ἐπιθέσεις τοῦ ἐχθροῦ παρὰ τὸ Μιοὺς παρὰ τὸ Βολχὼβ καὶ παρὰ τὴν λίμνην Ἴλμεν ἐπροξένησαν ἐπίσης τρομερὰ κενὰ εἰς τοὺς ἄνδρας τῶν Σοβιέτ. Ἑκατοντάδες χιλιάδων νεκρῶν καὶ τραυματιῶν Μπολσεβίκων εὑρίσκοντο εἰς τὰ κεντρικὰ σημεῖα ὅπου ἐξειλίχθη ἡ χειμερινὴ μάχη χωρὶς ἡ θυσία αὐτὴ νὰ δυνηθῇ νὰ δώσῃ εἰς τὸν ἐχθρὸν τὴν ἀποφασιστικὴν λύσιν.

Ἡ ἐξέλιξις τῶν πολεμικῶν ἐπιχειρήσεων

Ἀποκρούονται πανταχοῦ αἱ ἐχθρικαὶ ἐπιθέσεις

Ἀποτελεσματικὴ ἡ δρᾶσις τῆς ἀεροπορίας

Τὴν 28ην Φεβρουαρίου τὰ σοβιὲτ ἐπετέθησαν ἐναντίον τοῦ προγεφυρώματος τοῦ Κουμπὰν ἐκ Βορρᾶ καὶ Νότου. Παρὰ τὸ Νοβοροσίσκ ὑπεστήριξαν τὰς προωθήσεις τοῦ πεζικοῦ των δι' ἰσχυροῦ πυρὸς πυροβολικοῦ. Ἐν τούτοις αἱ ὅλην τὴν ἡμέραν διαρκέσασαι ἐπιθέσεις τῶν Μπολσεβίκων ὑπῆρξαν ἀνεπιτυχεῖς. Ἡ ἀπόπειρα ἑνὸς ἐχθρικοῦ πλοίου ἐμφόρτου μὲ τάνκς ὅπως φέρῃ ἐνισχύσεις εἰς τὰ ἀποβατικὰ τμήματα ἐναυάγησεν.

Τὸ πλοῖον ἐβυθίσθη ὑπὸ τοῦ πυροβολικοῦ μας εἰς τὰ κύματα τοῦ Εὐξείνου Πόντου καὶ τοιουτοτρόπως ἐμεγάλωσεν τὸ ὑγρὸν νεκροταφεῖον τοῦ Νοβοροσίσκ εἰς τὸ ὁποῖον εὑρίσκονται βυθισμένα 7 ἐχθρικὰ πλοῖα ὑπὸ τοῦ πυροβολικοῦ μας καὶ δύο ὑπὸ τῆς ἀεροπορίας ὁμοῦ μετὰ τῶν δωδεκάδων ἄλλων ἀποβατικῶν ἀκάτων αἱ ὁποῖαι ἐβυθίσθησαν ὑπὸ τοῦ πυροβολικοῦ.

Εἰς τὰ βόρεια τοῦ προγεφυρώματος ὁ ἐχθρὸς συνέχισεν τὰς ἐπιθέσεις του μὲ τρεῖς ταξιαρχίας πεζικοῦ καὶ τὰς ἀποπείρας κυκλώσεως, αἱ ὁποῖαι κατέρρευσαν κατόπιν ἀντεπιθέσεως ταχέων σχηματισμῶν. Καθ' ὃν χρόνον εἰς τὴν θέσιν Μιοὺς ἡ ἀναμενομένη ἀπὸ μακροῦ ἐχθρικὴ ἐπίθεσις ἐθραύσθη εἰς τὸ πῦρ τῶν τμημάτων μας ἄλλοι σχηματισμοὶ ὄπισθεν τοῦ μετώπου ἐξεκαθάρισαν καὶ τὰ τελευταῖα διεσκορπισμένα ὑπολείμματα τοῦ 7ου Σοβιετικοῦ Σώματος ἱππικοῦ τῆς φρουρᾶς. Ἐνταῦθα ἔπεσεν ὁ ἐκπρόσωπος τοῦ αἰχμαλώτου Διοικητοῦ στρατηγοῦ Μπορίσωφ, ὁ Σοβιετικὸς Ταξίαρχος Ντούτκο, ὅστις ἐπεχείρησεν μὲ 6 ἄλλους νὰ διαφύγῃ.

Κατὰ τοὺς ἀγῶνας τούτους ἐναντίον τῶν διεσκορπισμένων τμημάτων τοῦ ἐχθροῦ τὰ μαχητικά μας τμήματα ἐκυρίευσαν 12 πυροβόλα, 17 ὀλμοβόλα, 7 ἀντιαρματικά, 292 ὀχήματα ὡς ἐπίσης καὶ πολυάριθμα ἐφόδια καὶ ἐφόνευσαν 600 Μπολσεβίκους.

ΕΙΣ ΤΗΝ ΠΕΡΙΟΧΗΝ ΤΟΥ ΙΣΓΙΟΥΜ

Εἰς τὴν περιοχὴν τοῦ Ἰσγιοὺμ τὰ στούκας, τεθωρακισμένα ἀεροπλάνα καὶ σχηματισμοὶ ἀεροπλάνων μάχης ὑπεστήριξαν τὴν κατασύντριψιν τῆς ἐχθρικῆς ἀντιστάσεως διὰ τῶν ἡμετέρων πρὸς τὰ πρόσω προελαυνουσῶν μεραρχιῶν. Ἐκτὸς τῶν 23 τάνκς τῶν Σοβιὲτ τὰ ὁποῖα κατεστράφησαν ὑπὸ τῶν ἀποσπασμάτων τοῦ στρατοῦ, ἡ ἀεροπορία ἔθεσεν ἐκτὸς μάχης δι' εὐστόχων πληγμάτων 11 ἄλλα καὶ κατέστρεψεν ἐκτὸς τούτων 8 πυροβόλα, πολλὰ ἀντιαρματικὰ καὶ ἀντιαεροπορικὰ κανόνια ὡς καὶ ἄνω τῶν 160 τροχοφόρων. Μία μεραρχία τάνκς τῆς Θουριγγίας κατέστρεψεν ἢ ἐκυρίευσε κατὰ τὰς τελευταίας 4 ἡμέρας διὰ τῆς διασπάσεως ἐχθρικῆς κυκλωτικῆς πτέρυγος καὶ διὰ τῆς περικυκλώσεως ἰσχυρῶν σχηματισμῶν σοβιετικῶν τάνκς συνολικῶς 82 τάνκς καὶ τεθωρακισμένα ἅρματα ἀνιχνεύσεως, 10 πυροβόλα, 46 ἀντιαρματικὰ κανόνια, 30 ἀντιαεροπορικὰ πυροβόλα, 74 πολυβόλα καὶ 285 αὐτοκίνητα.

ΕΙΣ ΤΟΝ ΤΟΜΕΑ ΤΟΥ ΧΑΡΚΟΒΟΥ

Ἐπίσης βαρεῖαι ὑπῆρξαν αἱ ἐπιθέσεις τοῦ ἐχθροῦ νοτιοδυτικῶς τοῦ Χαρκόβου. Ἐνταῦθα τὰ γερμανικὰ στρατεύματα κατέστρεψαν ἐκ νέου 16 σοβιετικὰ τάνκς, περιεκύκλωσαν δι' ἀντεπιθέσεων μηχανοκινήτους ἐχθρικὰς δυνάμεις καὶ περιέσφιξαν αὐτὰς εἰς στενώτατον χῶρον. Δυτικῶς καὶ βορειοδυτικῶς τοῦ Κοὺρσκ ὡς καὶ εἰς τὸν τομέα τοῦ Ὀρὲλ οἱ Γρεναδιέροι μας ἀντέταξαν εἰς τοὺς συνεχῶς ἐπιτιθεμένους μπολσεβίκους ἀγρίαν ἀντίστασιν. Κατὰ τὴν ἀποτυχίαν μιᾶς ἐπιθέσεως ἐπαναληφθείσης τετράκις καὶ ὑποστηριζομένης ὑπὸ τάνκς ὁ ἐχθρὸς ἀπώλεσε 5—6 χιλιάδας νεκρούς, καὶ ὁμοίως πολλοὶ νεκροὶ ἔμειναν κατὰ τὴν ἀπόκρουσιν 2 σοβιετικῶν συνταγμάτων ἐπὶ τοῦ πεδίου τῆς μάχης.

Γερμανικὰ καὶ οὐγγρικὰ ἀεροπλάνα μάχης καὶ καθέτου ἐφορμήσεως ἀνεκούφισαν τὰ σκληρῶς ἀγωνιζόμενα ἀποσπάσματα τοῦ στρατοῦ. Ἐπετέθησαν ἐναντίον τοῦ ἀνεφοδιασμοῦ τοῦ ἐχθροῦ ἐπὶ σιδηροδρομικῶν γραμμῶν καὶ ὁδῶν καὶ κατέστρεψαν ἄνω τῶν 100 ἀεροπλάνα, πολλὰ τάνκς καὶ ἄφθονον τροχαῖον ὑλικόν. Δι' εὐστόχων πληγμάτων κατεδαφίσθησαν στρατηγικαὶ βάσεις καὶ ἀποθῆκαι ὑλικοῦ ἐπυρπολήθησαν. Τὰ καταδιωκτικά μας ἐξησφάλισαν τὸν χῶρον τοῦ ἀέρος καὶ κατέρριψαν ἄνωθεν τοῦ νοτίου μετώπου 17 σοβιετικὰ ἀεροπλάνα, 5 ἄλλα κατερρίφθησαν ὑπὸ τοῦ ἀντιαεροπορικοῦ πυροβολικοῦ.

ΣΤΡΑΤΕΥΜΑΤΑ ΤΟΥ ΤΣΟΥΝΚ-ΚΙΝΓΚ ΗΥΤΟΜΟΛΗΣΑΝ ΠΡΟΣ ΤΟΥΣ ΙΑΠΩΝΑΣ

ΤΟΚΙΟ (D.N.B.).—Ὡς ἀγγέλλεται ἐκ μιᾶς θέσεως τοῦ μετώπου εἰς τὴν ἐπαρχίαν Χουπὲχ τῆς ἐθνικῆς Κίνας ὁ ἀρχηγὸς μιᾶς στρατιωτικῆς ὁμάδος τοῦ Τσοὺνγκ Λίνγκ Βάγκ Τσὶνγκ Τσάϊ, ὁ ὁποῖος ἠχμαλωτίσθη τὴν 25ην Φεβρουαρίου ἐδήλωσε τὴν 26ην Φεβρουαρίου ὅτι εἶναι πρόθυμος νὰ συνεργασθῇ διὰ τὴν νέαν τάξιν εἰς τὴν ἀνατολικὴν Ἀσίαν, καὶ ὡς ἐκ τούτου διέταξε τὴν διάλυσιν τῆς στρατιᾶς του.

Τὸ [illegible] ἐπίσης ἀγγέλλει ὅτι ὁ Τσοὺνγαϊχσο, ὁ ἀρχηγὸς τῆς 5ης ταξιαρχίας τῆς 14ης μεραρχίας τοῦ Τσοὺνγκ Κίνγκ Τσοὺ Τσὲν Τσάνγκ ηὐτομόλησε μὲ χιλίους ἄνδρας πρὸς τὸν Ἰαπωνικὸν στρατόν. Ἡ ταξιαρχία του θὰ καταταχθῇ εἰς μίαν μεραρχίαν τῆς ἐθνικῆς Κίνας.

ΤΑ ΕΙΣΙΤΗΡΙΑ ΤΩΝ ΕΡΓΑΤΩΝ

ΑΝΑΚΟΙΝΩΣΙΣ

Κρατικῆς ἐκμεταλλεύσεως Τροχιοδρόμων καὶ Ἠλεκτρισμοῦ Θεσ)νίκης

Κοινοποιοῦμεν κατωτέρω ἀντίγραφον ἐν μεταφράσει τῆς ὑπ' ἀριθμὸν 1596)24-2-43 διαταγῆς τῆς Στρατιωτικῆς Διοικήσεως Θεσ)νίκης—Αἰγαίου, πρὸς γνῶσιν τῶν ἐνδιαφερομένων.

«Διὰ τοὺς ἐργάτας τοὺς ἀσχολουμένους εἰς ὑπηρεσίας, οἵτινες ἐργάζονται ἀμέσως ἢ ἐμμέσως διὰ τὰς ἀρχὰς Κατοχῆς, καθωρίσθη ἠλαττωμένον εἰσιτήριον τροχιοδρόμων ἐκ 50 δραχμῶν.

Ἡ ἐν λόγῳ ἔκπτωσις τοῦ τροχιοδρομικοῦ εἰσιτηρίου θὰ παρέχηται ἀπὸ τῆς 10ης Μαρτίου 1943 μόνον ἐπὶ τῇ βάσει ἑνὸς δελτίου μηνιαίας διαρκείας δι' ἐργάτας ἐργαζομένους διὰ τὸν Γερμανικὸν Στρατὸν ἐκδιδομένου ἑλληνιστὶ ὑπὸ τῆς Κρατικῆς Ἐκμεταλλεύσεως Τροχιοδρόμων καὶ Ἠλεκτρισμοῦ Θεσ)νίκης. Τὰ μηνιαῖα δελτία δέον νὰ ζητῶνται μέχρι τῆς 25ης ἑκάστου μηνὸς κατ' ἐξαίρεσιν διὰ τὸν μῆνα Μάρτιον ἀμέσως, ὑπὸ τῶν ἐνδιαφερομένων ὑπηρεσιῶν ἀπὸ τὴν Ἐκμετάλλευσιν Τροχ)μων ὑποβαλλομένων εἰς αὐτὴν σχετικῶν καταστάσεων.

Τὰ μηνιαῖα ταῦτα δελτία θὰ ἀποστέλλωνται εἰς τὴν ἐνδιαφερομένην ὑπηρεσίαν διὰ περαιτέρω διανομὴν εἰς τοὺς ἐργάτας, δὲν θέλουσιν ὅμως ἰσχύει ἢ μὴ συνοδευόμενα ὑπὸ δελτίων ταυτότητος τῆς Ἑλληνικῆς Ἀστυνομίας.

Θεσ)νίκη τῇ 1 Μαρτίου 1943
Ἐκ τῆς Διευθύνσεως

ΔΥΟ ΟΡΦΑΝΑΙ

Ο ΙΑΤΡΟΣ
Α. ΤΣΑΟΥΣΟΓΛΟΥ
ΠΑΘΟΛΟΓΟΣ
Ἐγνατίας 16 (Στάσις Κολόμβου) Τηλ. 47-86
ΕΙΔΙΚΟΣ διὰ νοσήματα πνευμόνων, καρδίας, ἥπατος, στομάχου, ἐντέρων, νεφρῶν.
ΔΕΧΕΤΑΙ: Καθ' ἑκάστην ἐν τῷ ἰατρείῳ του 11—1 καὶ 4—5

ΑΥΞΑΝΟΥΝ ΣΥΝΕΧΩΣ ΟΙ ΑΡΙΘΜΟΙ ΤΩΝ ΜΠΟΛΣΕΒΙΚΩΝ ΑΙΧΜΑΛΩΤΩΝ ΕΙΣ ΤΟΝ ΝΟΤΙΟΝ ΤΟΜΕΑ ΤΟΥ ΜΕΤΩΠΟΥ

ΒΕΡΟΛΙΝΟΝ (D.N.B.)— Συμπληρωματικῶς πρὸς τὸ ἀνακοινωθέν, τὸ D.N.B. πληροφορεῖται τὰ ἑξῆς: Ἀφοῦ οἱ μπολσεβῖκοι ἐπὶ πολλὰς ἡμέρας ἐνήργησαν μόνον τοπικὰς ἐπιθέσεις, ἀλλ' εἶχον προετοιμάσει ἰσχυροὺς σχηματισμοὺς τάνκς καὶ πολλὰς μεραρχίας πεζικοῦ, ἤρχισαν, ὡς ἤδη ἠγγέλθη τὴν 28 Φεβρουαρίου τὴν ἀναμενομένην μεγάλην ἐπίθεσιν ἐπὶ μετώπου 16 περίπου χιλιομέτρων. Τὰ Σοβιὲτ ὅμως δὲν κατώρθωσαν νὰ ἐπιτύχουν εἰς τὸ γερμανικὸν μέτωπον ἀποκρούσεως, τὸ πρὸς προστασίαν τῆς βιομηχανικῆς περιοχῆς τοῦ Ντόνετς καλῶς διοργανωθέν, οὐδεμίαν ἐπιτυχίαν οἱασδήποτε φύσεως.

Εἰς καμμίαν θέσιν δὲν κατώρθωσαν αἱ μπολσεβικικαὶ μονάδες νὰ διαβοῦν τὸν Μιοὺς ὁ ὁποῖος ἐπὶ τοῦ παρόντος ῥέει πάλιν παρασύρων ὄγκους πάγου. Ἡ ἀντεπίθεσις ὑπὸ σχηματισμῶν τοῦ στρατοῦ καὶ τῶν ὅπλων SS εἰς τὴν περιοχὴν τοῦ Ἰσγιοὺμ ὡδήγησε καὶ τὴν 28 Φεβρουαρίου παρὰ τὸν συνεχῆ ὁμιχλώδη καιρὸν εἰς νέας ἐπιτυχίας. Οἱ ἀριθμοὶ τῶν αἰχμαλώτων καὶ τῆς λείας ἀνέρχονται διαρκῶς πέραν τῶν ἤδη ἀναγγελθέντων ἀποτελεσμάτων. Εἰς τοὺς λοιποὺς τομεῖς τοῦ μετώπου κατέρρευσαν πάλιν ἀπόπειραι ἐπιθέσεως τοῦ ἐχθροῦ ἐναντίον τοῦ εἰς τὰς περιοχὰς ταύτας ἀκλονήτου Γερμανικοῦ ἀμυντικοῦ μετώπου.

Αἱ τεράστιαι ἀπώλειαι τῶν μπολσεβίκων προκύπτουν ἀπὸ πλῆθος νέων εἰδήσεων. Κατὰ ταύτας οἱ μπολσεβῖκοι μόνον εἰς τὴν μαχητικὴν περιοχὴν τοῦ Ὀρὲλ ἔμπροσθεν τοῦ τομέως ἑνὸς Γερμανικοῦ σώματος στρατοῦ κατὰ τὴν διάρκειαν τοῦ μηνὸς Φεβρουαρίου εἰς τὰς ὁμαδικὰς ἐπιθέσεις τὰς ὁποίας ἐνήργησαν ἄνευ φειδοῦς τοῦ ἐμψύχου ὑλικοῦ ἀπώλεσαν 30.000 νεκρούς. Μία Γερμανικὴ μεραρχία τάνκς δρῶσα εἰς τὸ προγεφύρωμα τοῦ Κουμπὰν ἠρίθμησε κατὰ τὸ αὐτὸ χρονικὸν διάστημα ἔμπροσθεν τοῦ ἰδικοῦ της τομέως ὄχι ὀλιγωτέρους τῶν 9710 νεκρῶν μπολσεβίκων.

ΑΙ ΔΙΑΔΟΧΙΚΑΙ ΚΛΗΡΩΣΕΙΣ ΤΟΥ ΜΕΓΑΛΟΥ ΕΘΝ. ΛΑΧΕΙΟΥ

ΟΙ ΚΕΡΔΙΖΟΝΤΕΣ ΑΡΙΘΜΟΙ

ΑΘΗΝΑΙ (τηλεφωνικῶς).— Εἰς τὴν αἴθουσαν τῶν Κρατικῶν Λαχείων ἔγινε σήμερον τὴν πρωΐαν ἡ πρώτη τῶν διαδοχικῶν κληρώσεων τοῦ Μεγάλου Ἐθνικοῦ Λαχείου. Ἐκ τῆς κληρωτίδος ἐξήχθησαν οἱ κάτωθι ἀριθμοὶ κερδίζοντες τὰ ἀντιστοίχως ἀναφερόμενα ποσά.

Ὁ ἀριθμὸς 20844 κερδίζει δραχμὰς 400.000.

Ὁ ἀριθμὸς 18302 κερδίζει δραχμὰς 200.000.

Οἱ ἀριθμοὶ 940 καὶ 3009 κερδίζουν ἀνὰ 60.000 δραχμάς.

Ὁ ἀριθμὸς 8057 κερδίζει 32.000 δραχμάς.

Οἱ ἀριθμοὶ 13204 καὶ 29117 κερδίζουν ἀνὰ 24 000 δραχ.

Οἱ ἀριθμοὶ 11200 17301 καὶ 24522 κερδίζουν ἀνὰ 16000 δραχμάς.

Ἀνὰ 12000 δραχμὰς κερδίζουν οἱ ἀριθμοὶ 6785 9971 14647 12866 21.66 28001.

Ἀνὰ 10000 κερδίζουν οἱ ἀριθμοὶ 2885 4908 16417 [illegible] 21047 24807 29173 καὶ 29819.

Ἀνὰ 6000 κερδίζουν οἱ ἀριθμοί:

120 323 1087 1123 1687 1880 2301 2552 3744 3829 4483 6108 6780 6806 7276 7219 8248 8471 8872 9272 9479 9894 10162 10309 11691 12075 13153 13193 14663 15192 15744 17741 17896 17901 18070 18144 18339 18374 18580 18455 19023 20260 20659 20772 21072 21274 22200 23081 23613 23636 25117 25761 26230 26276 26622 καὶ 28921.

Ὁ ἀριθμὸς ὁ κερδίζων 400.000 ἐπωλήθη εἰς Ἀθήνας καὶ ὁ ἀριθμὸς ὁ κερδίζων 200.000 εἰς Πειραιᾶ.

ΕΠΙ ΤΟΥ ΠΙΕΣΤΗΡΙΟΥ

ΕΙΣ ΤΗΝ ΠΕΡΙΟΧΗΝ ΤΟΥ ΙΣΓΙΟΥΜ ΚΑΤΕΛΗΦΘΗΣΑΝ ΠΟΛΥΑΡΙΘΜΟΙ ΝΕΑΙ ΕΧΘΡΙΚΑΙ ΤΟΠΟΘΕΣΙΑΙ

ΔΙΕΣΚΟΡΠΙΣΘΗΣΑΝ ΜΠΟΛΣΕΒΙΚΙΚΑΙ ΟΜΑΔΕΣ

ΕΙΣ ΚΟΥΜΠΑΝ ΣΥΝΕΤΡΙΒΗΣΑΝ ΣΟΒΙΕΤ. ΔΥΝΑΜΕΙΣ

Ἐκ τοῦ Γενικοῦ Στρατηγείου τοῦ Φύρερ 2-3-43. Ἡ Ἀνωτάτη Διοίκησις τῶν Ἐνόπλων Γερμανικῶν Δυνάμεων ἀνακοινοῖ:

Εἰς τὸ νότιον τμῆμα τοῦ Ἀνατολικοῦ μετώπου ἡ χθεσινὴ ἡμέρα ἐχαρακτηρίζετο ὑπὸ ἡμετέρων ἀντεπιθέσεων.

Τολμηραὶ ἐπιθετικαὶ ἐπιχειρήσεις τῶν γερμανικῶν στρατευμάτων εἰς τὸν Κάτω Κουμπὰν συνέτριψαν ἐχθρικὰς ὁμάδας δυνάμεων καὶ ἐματαίωσαν ἐπιθετικὰς προετοιμασίας.

Παρὰ τὰς δυσχερεῖς καιρικὰς καὶ ἐδαφικὰς συνθήκας κατελήφθησαν εἰς τὴν περιοχὴν τοῦ Ἰσγιοὺμ πολυάριθμοι νέαι τοποθεσίαι. Μερικαὶ διασκορπισθεῖσαι ἐχθρικαὶ ὁμάδες ἐξεμηδενίσθησαν. Οἱ ἀριθμοὶ τῶν αἰχμαλώτων καὶ τῶν λαφύρων αὐξάνουν. Ἐπὶ τοῦ πεδίου τῆς μάχης ἀνευρέθη μεταξὺ τῶν πολυαρίθμων νεκρῶν ὁ διοικητὴς τοῦ 25ου Σοβιετικοῦ Σώματος τάνκς ὑποστράτηγος Παύλωφ.

ΕΙΣ ΤΟΥΣ ΑΛΛΟΥΣ ΤΟΜΕΙΣ

Εἰς τὸ δυτικῶς τοῦ Χαρκόβου θέατρον τῶν ἐπιχειρήσεων μέχρι βορείως τοῦ Ὀρὲλ καὶ εἰς τὸν τομέα νοτίως τῆς λίμνης Ἴλμεν ἐναυάγησαν καὶ κατὰ τὴν χθεσινὴν ἡμέραν προωθήσεις καὶ ἀπόπειραι διεισδύσεως τοῦ ἐχθροῦ μὲ μεγάλας αἱματηρὰς ἀπωλείας.

Τὸ προγεφύρωμα Ντεμιάνσκ νοτιοανατολικῶς τῆς λίμνης Ἴλμεν, ἐναντίον τοῦ ὁποίου ἐπὶ δεκατέσσαρας μῆνας ἐφόρμουν οἱ Σοβιετικοὶ ματαίως μὲ τεραστίας ἀπωλείας εἰς ἀνθρώπους καὶ ὑλικόν, ἐξεκενώθη μεθοδικῶς ὑπὸ τῶν γερμανικῶν στρατευμάτων.

Ἡ ἀπὸ μακροῦ προπαρασκευαζομένη μετατόπισις τῶν γερμανικῶν γραμμῶν διεξήχθη βῆμα πρὸς βῆμα, ἀφοῦ ὅλα τὰ πολεμικὰ ἐργαλεῖα καὶ ὅλα τὰ ὅπλα μετεφέρθησαν ἐγκαίρως. Ἡ ἐκκένωσις διεξήχθη ἄνευ παρεμποδίσεως ἐκ μέρους τοῦ ἐχθροῦ.

ΕΙΣ ΤΗΝ Β. ΑΦΡΙΚΗΝ

Εἰς τὸ βόρειον Τυνησιακὸν τμῆμα τὰ γερμανοϊταλικὰ ἐπιθετικὰ στρατεύματα, ὑποστηριζόμενα δραστηρίως ὑπὸ τῆς ἀεροπορίας, ἐσημείωσαν χθὲς νέας προόδους.

Ἡ ἀεροπορία ἐπετέθη ἐναντίον σιδηροδρομικῶν στόχων εἰς τὴν ἐχθρικὴν ἐνδοχώραν, ἐναντίον ἐγκαταστάσεων φορτοεκφορτώσεων καὶ ἀγκυροβολίων εἰς τὴν Μπὸν μὲ καλὴν ἐπιτυχίαν.

Γερμανικὰ καταδιωκτικὰ καὶ ἀντιαεροπορικὸν πυροβολικὸν τῆς ἀεροπορίας κατέρριψαν εἰς τὸν χῶρον τῆς Μεσογείου 11 ἐχθρικὰ ἀεροπλάνα.

ΟΙ ΑΝΑΝΔΡΟΙ ΒΟΜΒΑΡΔΙΣΜΟΙ

Βρεττανικὰ ἀεροπλάνα εἰσέδυσαν κατὰ τὰς χθεσινὰς νυκτερινὰς ὥρας μέχρι τοῦ Βερολίνου καὶ ἔρριψαν ἐκρηκτικὰς καὶ ἐμπρηστικὰς βόμβας εἰς τὴν πρωτεύουσαν τοῦ Ράϊχ καὶ εἰς τὰ περίχωρα. Προεκλήθησαν ζημίαι ἀπὸ πυρκαϊὰς καὶ ἐκρήξεις εἰς κατῳκημένας συνοικίας καὶ δημόσια κτίρια. Ὁ πληθυσμὸς ἔσχεν ἀπωλείας. Ἐχθρικά τινα ἀεροπλάνα ἐπετέθησαν μὲ μεμονωμένας ῥίψεις βομβῶν ἐναντίον ἐδάφους τῆς δυτικῆς Γερμανίας.

Ὑπὸ νυκτερινῶν καταδιωκτικῶν, ἀντιαεροπορικοῦ πυροβολικοῦ τῆς ἀεροπορίας, πυροβολικοῦ τοῦ ναυτικοῦ καὶ πλοίων περιπολίας κατερρίφθησαν 19 ἐχθρικὰ ἀεροπλάνα, ὡς ἐπὶ τὸ πλεῖστον τετρακινητήρια.

ΟΙ ΑΓΩΝ ΚΑΤΑ ΤΗΣ ΑΓΓΛΙΑΣ

Εἰς τὴν θαλασσίαν περιοχὴν δυτικῶς τῆς Νορβηγίας βρεττανικὸν ἀντιτορπιλλικὸν ὑπέστη ζημίας διὰ βομβῶν.